EDICION DE 22 PAGINAS
PRECIO EN TODO EL PAIS, 30 CENTAVOS

LA NACION

AÑO X. SUSCRICION: Por un año, $ 90.— Por 6 meses $ 48.— Por 3 meses, $ 26.— Por un año, extranjero, $ 150
SANTIAGO DE CHILE, MARTES 24 DE AGOSTO DE 1926
TELEFONO INGLES 3113 - 3114 AGUSTINAS 1253 - 1269
Núm. 3,509

HOMBRE HAROLD TEATRO VICTORIA 25 DE AGOSTO
MOSCA LLOYD DISTRIBUCION PARAMOUNT

EL FIN DE UNA DICTADURA

Cómo llegó al Poder el General Pangalos, Jefe del Gobierno que acaba de ser derrocado en Grecia. — Sus procedimientos como Primer Ministro y más tarde como Jefe Supremo del país.—La revolución triunfante, encabezada por el General Condylis, llama nuevamente al Presidente constitucional, Almirante Condouriotis

1. y 3. Dos poses del General Pangalos.—2. El Almirante Condouriotis, Presidente constitucional de Grecia.

La Europa parecía destinada a ser gobernada por dictadores. Mussolini en Italia, Primo de Rivera en España, Pangalos en Grecia, Pilsudski en Polonia—este último por interpósita persona— eran en realidad los árbitros de sus respectivos países. Hasta en Francia, la tierra clásica de la libertad, se propiciaba el advenimiento de un dictador que pusiera orden en las finanzas maltrechas y en la anarquía parlamentaria reinante.

Ahora ha caído uno de esos dictadores: Pangalos, un soldado de fortuna, que durante un buen tiempo parecía dominar fuertemente en la tierra helénica, ha sido depuesto por la revolución triunfante, hecho prisionero y recluído en un hospital militar. El almirante Condouriotis, Presidente derrocado por Pangalos, ha sido llamado nuevamente al poder por el general Condylis, jefe del movimiento revolucionario que se ha llevado a cabo sin efusión de sangre.

Durante algún tiempo, Pangalos ha sido el jefe de la facción militar de Grecia. Tomó parte importante en la revolución de 1922, que dió como resultado el destierro del Rey Constantino. Al producirse desastre militar que los griegos experimentaron en el Asia Menor, por la pretensión del Rey de humillar a Turquía, estalló en las principales ciudades una revolución anti-monárquica, que obligó a Constantino a huir del país por segunda vez.

En ese momento, la actitud dubitativa de Venizelos, personaje en quien tenían puestas sus esperanzas los elementos democráticos, impidió que la República fuera proclamada a su debido tiempo, pues el hijo de Constantino ocupó el trono. Terminó ese movimiento revolucionario con la ejecución de cinco de los Ministros realistas y el comandante en jefe del ejército griego, derrotado en el Asia Menor.

Durante este período, se destacaron en Grecia tres hombres, dotados al parecer de una gran energía y una gran capacidad como estadistas: un civil, Papanastasios; un general, Pangalos, y un almirante: Hadjykiriacos. Estos hombre se encontraron capaces de deponer al joven monarca y en su lugar proclamar la República.

Pocos meses después, estos mismos personajes iniciaron un motín contra el Ministerio que presidía Michalacopoulos, y lo derribaron sin derramar una sola gota de sangre. Esto puso de manifiesto que no encontraban oposición ni en el gobierno ni en las instituciones, ni en el pueblo, ya fuera por al indiferencia o porque consideraran inútil hacer resistencia contra la fuerza que esos tres hombres representaban en Grecia. El fundamento de la deposición estribaba en que el Ministerio, aunque de carácter liberal, no se cuidaba de velar lo suficiente por el afianzamiento de la República. Como, además, los republicanos no contaban con la mayoría necesaria en el Parlamento, había el temor de que los liberales venizelistas, de tendencias monárquicas, que eran los que dominaban la situación en las Cámaras, hicieran peligrar el naciente régimen.

El almirante Condouriotis, presidente de la novel república, logró formar otro Ministerio, más en armonía con la situación y con el sentir de los militares. Pero tampoco satisfizo cumplidamente a los dirigentes del ejército, porque, a poco, el general Pangalos proclamó la dictadura franca y abiertamente, tomando como pretexto la necesidad de salvar a Grecia, agobiada bajo el peso enorme de una serie de cuestiones internacionales y de la precaria situación económica y fiscal.

Un manifiesto lanzado por Pangalos, al asumir el poder supremo, sostenía que el Gobierno, del cual el mismo Pangalos había sido premier, se había encontrado con la oposición sistemática de ciertos leaders políticos. A pesar de ello, el Gobierno había seguido una política conciliatoria, en la esperanza de restaurar las condiciones normales. Sin embargo, una declaración de los tres leaders opositores, durante la crisis fronteriza con Bulgaria, había destruído toda esperanza de conciliación.

Esa actitud, decía, no tenía paralelo en la historia de Grecia. Además, alegaba que estaban en suspenso graves cuestiones nacionales, y se había hecho necesario terminar con ciertas actividades internas que amenazaban con minar el Estado. "Por estas razones, terminaba diciendo Pángalos en su manifiesto, tomaré en mis manos todo el Poder Ejecutivo, y continuaré gobernando el país con el propósito de realizar el programa ya conocido, que consiste en la unificación de la República y la entrada de la nación, por medio de elecciones amplias y libres, en una saludable y normal vida parlamentaria."

Estos propósitos de Pangalos no se realizaron. Además de indisponerse con los elementos políticos, el dictador tampoco contentó a las fuerzas armadas, que acaban de lanzar un manifiesto conjunto, en el cual declaran que los quince meses de régimen de Pangalos han demostrado que éste no se ha identificado con las aspiraciones patrióticas del pueblo ni ha cumplido sus obligaciones hacia él, pues lo ha tiranizado y ha hecho necesario deponerlo.

El jefe de la revolución triunfante, general Condylis, ha pedido inmediatamente al Presidente constitucional de Grecia, almirante Condouriotis, que vuelva a hacerse cargo del Gobierno. Ha declarado también que se designará una comisión que establecerá la responsabilidad del régimen de Pangalos, después de lo cual se propondrán los procedimientos que se han de seguir en contra de todos los responsables. Ha prometido completa libertad a los diarios, y ha manifestado que serán puestos en libertad todos los jefes políticos a quienes el Gobierno derrocado había hecho arrestar.

Viajero silencioso

Cuento por F. G. GLUCK

La acción transcurre en un tren dominical sub-urbano. En el instante de partir el convoy, una señorita muy bella y elegante sube precipitadamente a un coche ya completo. Miradas iracundas para la intrusa, que demuestran el desagrado que su presencia ha despertado entre los viajeros. Uno de ellos, hombre de poblado bigote, que parece no participar de la indignación colectiva, se inclina hacia su compañero inmediato y le propone: "Podríamos estrecharnos un poco para que pueda sentarse esta señorita". El vecino inmediato, hombre de carnes y de aspecto vulgar, no contesta.

El señor del bigote (molesto, levantando un poco la voz).—¡Dispense, caballero! ¿Quiere usted hacerse un poco a un lado? (El viajero de aspecto vulgar le dirige una mirada sin expresión y no se digna moverse).

El señor del bigote (enojado).—¡Por lo menos, podría usted contestarme!

La señorita (interviniendo, conciliadora).—¡Señor! Le ruego a usted...

El señor del bigote (levantándose de su asiento).—¿Quiere hacer el favor, señorita, de ocupar mi lugar?

La señorita.—No sé si debo... Es usted muy amable...

El señor del bigote.—Hay que serlo en compensación por los que no lo son. (Dirigiéndose al señor vulgar). ¡Esto lo he dicho por usted, señor mío!

Una dama anciana (lanzando un suspiro).—¡Ay! La galantería no es ya de estos tiempos...

Una caballero anciano.—Y, sin embargo, ciertos favores debería hacerlos todo el mundo.

El señor del bigote.—Es que lo que le he rogado a este señor ni siquiera debe llamarse favor...

El señor anciano.—Y tratándose de un recorrido que únicamente dura pocos minutos...

El señor del bigote.—¡Y aunque se tratara de mucho tiempo! ¡Y aunque tuviéramos que ir incómodos! ¿Acaso la educación más elemental no nos enseña que...? (Desafiando con la mirada al hombre grueso e impasible). Pero ¿qué estoy diciendo? ¡Pues no estoy hablando de educación con el señor! ¡Como si hablara en árabe! (Irónico). No sabe más que una cosa... ¡callar! (Amenazando) ¡Y es preferible que siga así, porque una discusión entre los dos no terminaría seguramente muy bien para él!

(Murmullos de aprobación. El hombre vulgar y grueso continúa impasible).

La señorita.— Lamento haber sido la causa de este contratiempo. Sin mí, no hubiera tenido lugar esta discusión...

El señor del bigote.—¿Discusión? ¿Dónde, señorita? Aquí no hay discusión. Hasta ahora sólo he hablado yo. Sin duda, este hombre es extranjero. Un compatriota no procedería de esta manera...

La dama anciana.— En todo caso, no debe frecuentar esta línea. ¿Quién sabe cómo está acostumbrado a viajar?...

El señor del bigote.—Comprendo lo que sucede. Este señor ha pagado su asiento y considera que pierde dinero cediendo unos cuantos centímetros. ¡Mal educado! ¡Hum!

(Llega el tren a la estación de destino. El señor del bigote ayuda galantemente a la señorita a descender del compartimento).

La señorita con una graciosa sonrisa).—Le repito gracias, señor... Y siento que por culpa mía...

El señor del bigote.—¡No lo sienta, señorita! Me ha proporcionado usted la oportunidad de dar una lección de urbanidad a un cerdo. Y esto siempre resulta conveniente. (Dirigiéndose nuevamente al hombre grueso e impasible, de aspecto vulgar, que se aleja tranquilamente). Antes de separarnos, señor, permítame que lo felicite por su tranquilidad. ¡No sé cómo me contengo y no le doy su merecido! ¡Me exaspera usted con ese aire de desprecio para todo el mundo!... (Esgrimiendo febrilmente el bastón). ¡Y no me desagradaría saber quién es usted! ¡Aquí tiene mi tarjeta, señor!...

(El hombre grueso toma la cartulina, la lee se la guarda en su cartera y, de un bolsillo interior de su chaqueta, saca a su vez una tarjeta enorme y la pone ante los ojos del señor del bigote).

El señor del bigote (leyendo, con gran asombro).— "Eusebio Chapolot, sordomudo, se recomienda a los corazones magnánimos)). (Exasperado). ¡Idiota! ¡Más que idiota! ¿Le parece bien haberme dejado que hablara durante tanto tiempo? ¡Ahora resulta que es usted sordomudo! ¿Por qué no me lo dijo desde el primer momento?

F. G. G.

¡OH, MARGARITA!

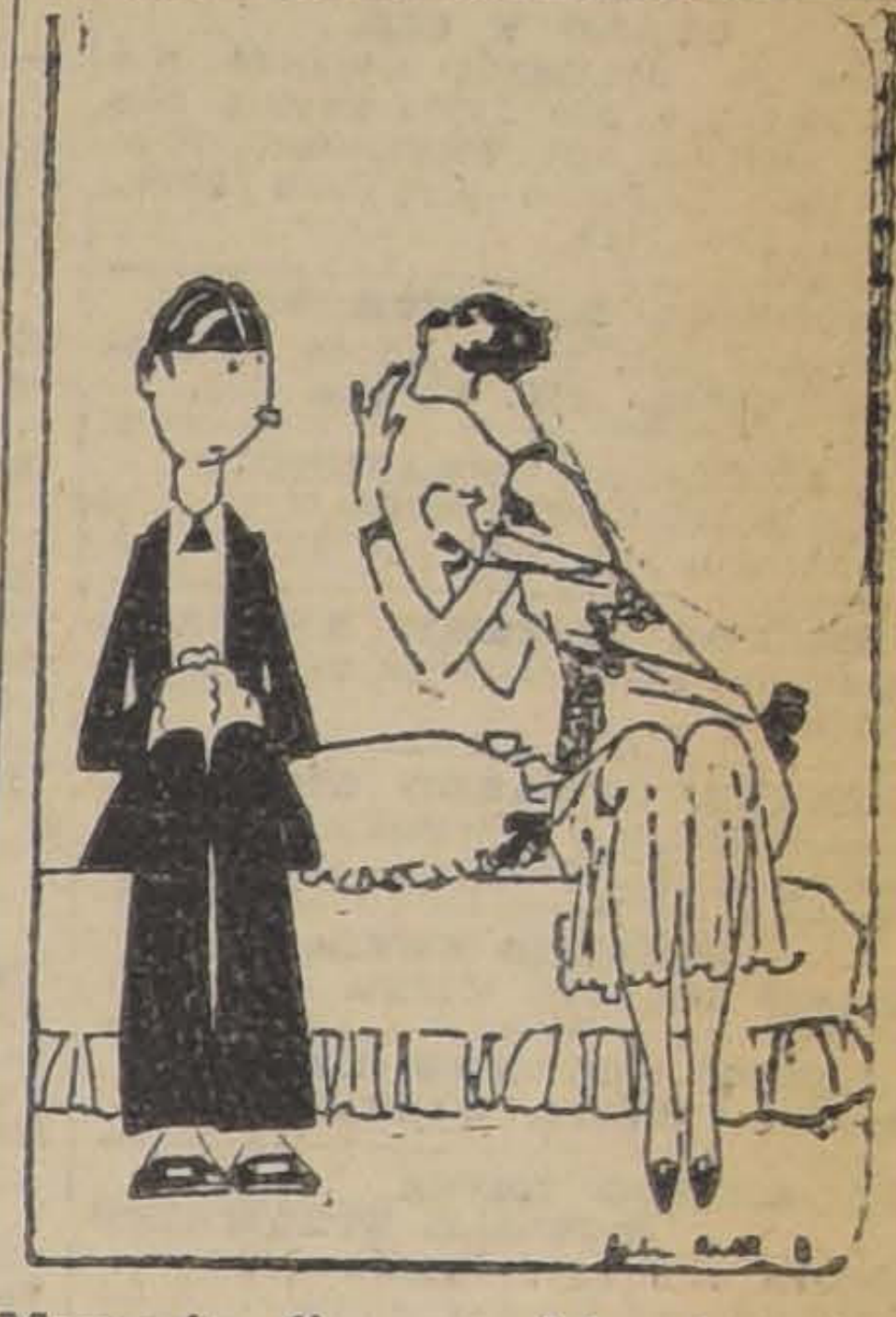

Margarita dice que el hombre tímido es como el hombre sordo; hay que hablarle por señas...

LA MODA ACTUAL

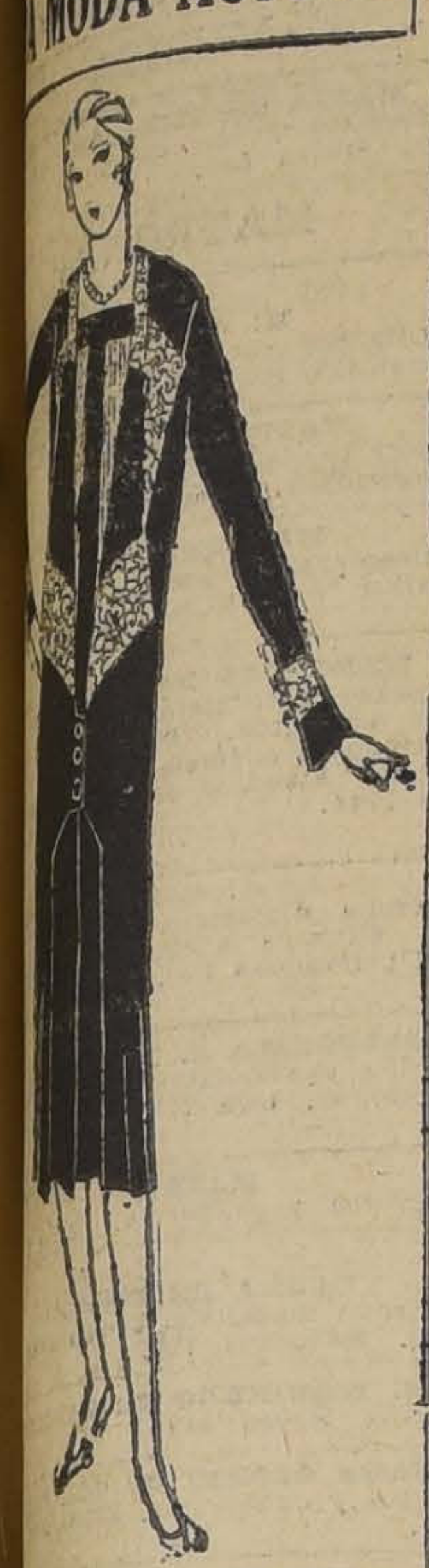

...elegante y graciosa esta ...que se obtiene con el traje ...raso negro, con encajes ...manera de jabot. Lleva ...encajes en el cuello y en las mangas.

...nuevo y el idioma de Colón

por JULIO CAMBA

...italiano Cristóbal Colón? ...creen que el descubri... América era genovés dicen ...los que opinan que era ga... ...ran que no. Por mi par... ...mbargo, considero mucho ...able que Colón ignorase ... siendo natural de Gé... ...siéndolo de Pontevedra. ...o iba a ser genovés un ...que no podía decir "buon ...—preguntan los "Colón... ...tas".

...si ese hombre no podía ...buon giorno"—pregunto yo ...—¿cómo iba a ser de... ...ra?

...en rigor, puede admi... ...hipótesis de un Colón ita... ...hubiese olvidado su idio... ...haber abandonado muy ...tierra natal o por otra ...alquiera; pero lo que no ...admitir en modo alguno ...de un Colón español ...ara ser italiano sin sa... ...sola palabra de la len... ...Italia. Las relaciones en... ...y España eran entonces .... Este país estaba lle... ...mercaderes italianos, de ...de iglesia, de artistas, de ...de profesores, y para vi... ...todas estas gentes como ...triota de ellas era preciso ...gran dominio de su idio... ...fingirse mudo.

...iera saber cómo lograba ...sar por italiano sin ha... ...más que español: si ...endo macarrones o bai... ..."tarantella", bebiendo vi... ...anti o jugando a la "mo... ...italianos no tienen nin... ...externo que los diferen... ...españoles, más que el ...y sólo imitando su len... ...decir, aprendiéndolo, ...imitarlos a ellos sin ex... ...que descubra su su... ...el primer vendedor de ...buoni, boniti e baratti" a ...encuentre en la calle.

...era de Pontevedra, no ...alguna de que sabía ...ya que, de no saberlo, hu... ...mulado la nacionalidad ..., cuyo idioma poseía, o ...nalidad muy remota, an... ...la nacionalidad italiana. ...simular una nacionalidad ...idioma se desconoce, se le ...no hace mucho a un go... ...de Barcelona, quien, pa... ...ar lo que tramaban allí ...elementos de la colonia ru... ...a unos policías la orden ...cirse entre ellos fingién...; pero, Colón, que, en ...Barcelona, puso un hue... ...no hubiese tenido ja... ...idea de ejecutar un truco ...oso.

J. C.

...RINA LACTEADA CORTES
...alimento completo pa... ...guagua, científicamente ...do y enteramente fresco ...comercio.
...buidores: Teatinos 254.

...AJA Crédito Popular
...TINOS, ESQ MAPOCHO ...STAMOS sobre alhajas, ...objetos, pianos, al
...½ % Mensual
..., la mitad del interés de ...agencias particulares ...Horas de oficina: ... a 5 sin INTERRUPCION.

Qué infierno
ENFERMEDADES DE LAS MUJERES
Qué Sufrimientos Horribles!
Palpitaciones y Ahogo en el Corazón, Falta de Aire, Cansancios, Sofocaciones, Ahogo en la Garganta, Falta de Sueño, Falta de Apetito, Incomodidades del Estómago, Ventosidades en el Vientre, Mareos, Desarreglos, Pesadez, Punzadas y Dolores de Cabeza, Dolores en el Pecho, Dolores en la Espalda, Dolores en las Caderas, Punzadas y Dolores en el Vientre, Vahidos, Temblores, Excitaciones Nerviosas, Oscurecimiento de la Vista, Desmayos, Desvanecimientos, Zumbidos en los Oídos, Vértigos, Ataques Nerviosos, Estremecimientos, Escozores Súbitos, Calambres y Debilidad de las Piernas, Sudores Fríos o Abundantes, Escalofríos, Entumecimientos, Sensación de Calor en diferentes partes del Cuerpo, Ganas de Llorar sin tener Motivos, Falta de Memoria, Decaimiento de Cuerpo, Falta de Animo para hacer cualquier Trabajo, Frío en los Pies y en las Manos, Manchas en la Piel, Ciertas Comezones, Ciertas Toses, Ataques de Hemorroides, etc. Todo esto puede ser causado por las inflamaciones de ciertos Organos internos!
Cuando ciertos Organos están enfermos todo el Organismo de la Mujer se resiente fuertemente!
A veces la pobre enferma piensa que está sufriendo de muchas Enfermedades, sin saber cual es la verdadera causa de todo esto!
Trátese! Trátese!
Use Regulador Gesteira
REGULADOR GESTEIRA es el Mejor Remedio para el Tratamiento de inflamaciones Uterinas, la Debilidad, la Anemia, la Palidez y la Amarillez de las Jóvenes, las Hemorragias, los Dolores y Cólicos de los Ovarios, los Períodos Excesivos y muy fuertes o muy demorados, los Dolores y la Falta del Período, la Suspensión, el Período insuficiente, la Histeria y los Ataques Nerviosos, las Flores Blancas, las Hemorroides y los más Peligrosos Desarreglos de las Señoras!
Empiece hoy mismo a usar Regulador Gesteira
* * *
De Venta en todas las Farmacias y Droguerías.
Base: Hidrastide y Viburno.
Depositario: Daube y Cía., Valparaíso.

¡QUE SERA...? ROSENBLITT

Por la mitad
de su valor real
es lo mismo que decir:
"LO QUE EN CUALQUIERA PARTE CUESTA EL DOBLE"
¡A Precios de Gran Liquidación!
Empleando casimires de lana, forros y entretelas de muy buena calidad, no es posible que nadie pueda ofrecer nada que se aproxime a nuestros trajes y sobretodos para hombre, confeccionados sobre modelos de última moda, en tamaños amplios, sin economías, y terminados con la misma prolijidad que ropa sobre medida.
El Traje
$ 92.-
El Sobretodo
$ 78.-
Gath & Chaves

GUIA PROFESIONAL

ABOGADOS

ROBERTO CRUZ
Causas criminales. Morandé 440.

LUIS ALBERTO CASTRO
Morandé 291. Oficina 54.

CLARO Y CIA.
Oficina en Santiago. Morandé N.o 281. Teléfono N.o 2355. Casilla N.o 1867. Oficina en Valparaíso, Prat N.o 183. Teléfono aut. N.o 2928. Casilla N.o 1928.

FEDERICO DUNCKER BIGGS
Huérfanos 833, altos Banco Germánico. Teléfono 295. Casilla 295.

LADISLAO ERRAZURIZ
LUIS QUINTEROS T.
Amunátegui 301. Teléfono 632.

FERNANDO GUZMAN VERGARA
Agustinas 1148. Oficina 27. Teléfono 2687.

HECTOR ARNALDO GUERRA
Causas civiles y criminales. Galería Alessandri 24. Teléfono 4352.

OSVALDO HEVIA
Morandé N.o 244. Casilla 1831.

RAMON SEGUNDO JIMENEZ
Abogado: Galería Alessandri 17.

BERNARDINO LEIVA
OTTMAR STEGMAIER
Bandera N.o 537. Casilla 2068.

MANUEL MERINO ESQUIVEL
Agustinas 1116. Teléfono 2077. Casilla 2407. De 10 a 12 y 4.30 a 6.30.

NICOLAS MARAMBIO MONTT
San Antonio 570. Casilla 2699. Asuntos civiles, especialmente mineros.

VICENTE MOLINOS GAETE
Agustinas 1148. Teléfono 2110. De 11 a 12 y 5 a 7.

ROBERTO DE PETRIS
Galería Alessandri 25. Teléfono 156. Casilla 4044.

ANTONIO PLANET O.
Especialmente cuestiones comerciales. Estudio Estado 91. Casilla 4034. Teléfono 1137.

LUIS MANUEL RODRIGUEZ
Amunátegui 225. Casilla 2070.

ANIBAL ROGEL ARRIZAGA
LUIS MORALES ZUAZNABAR
Abogados. Bandera 552. Casilla 2996. Teléfono 2177.

SALAS ROMO HNOS.
LUIS Y VICTOR SALAS ROMO
Compañía 1325. Teléfono 1527. Casilla 2231.

HUBERTO SALGADO
Criminalista. Causas civiles, nulidades matrimonios. Anticipa fondos. San Pablo 1417.

LISANDRO SANTELICES
Abogado: Bandera 260. Oficina altos Banco Nacional. Teléfono 831.

EMILIO TAGLE RODRIGUEZ
HUGO VALDES MORANDE
Asuntos comerciales y mineros. Bolsa Comercio, Of. 114. Teléfono 6018.

HUMBERTO YAÑEZ VELASCO
Morandé 322. Teléfono 1614.

MEDICOS

Dr. ALCAINO
Estudios Europa. Oídos, nariz, garganta, vías lacrimales. 3 a 6. Dieciocho 314. Teléfono 257.

Dra. MARIA ARCAYA
Médico Hospital de Niños Manuel Arriarán. Consultas de 3 a 5. Menos Miércoles. Delicias 1171.

Dr. ARTURO ALBERT
Enfermedades señoras. San Antonio 375. De 3 a 4. Teléfono 4026.

Dr. CARLOS D. AGUIRRE
Especial vías urinarias, venéreas, sífilis. Carmen 191. De 1 a 5.

Dr. AMENABAR OSSA
Oculista 14 años. Europa, 2 años, médico director Hospital Ojos Condado Stanford (Inglaterra). 21 de Mayo 578. De 2 a 4. Teléfono 602.

Dr. LEONCIO ANDRADE
Medicina general. San Diego N.o 31. De 3 a 5. Teléfono 4528.

Dr. ITALO ALESSANDRINI
Cirugía y ginecología, 1 a 4. Merced 822. Teléfono 3555.

Dr. ARNELLO
Cirugía, anestesia general, venéreas. García Reyes 17. De 12 a 3. Hospital San Vicente 4-6.

Dr. AYALA
Medicina interna, Aplicaciones, Radio Potens. Amunátegui 260. Consultas de 2 a 4

DR. ARIZTIA
Niños. Estudios Europa. Teatinos 254. 2-4 1\|2. Domicilio: Agustinas 1319. Teléfono 1773.

Dr. BUNSTER
Ayudante clínica ginecológica Cirugía. Enfermedades señoras. Ultramicroscopía. S. Rosa 86. 2 a 3 1\|2.

Dr. BORQUEZ SILVA
Estudio Europa. Pulmón, corazón, estómago, intestinos. Rayos X. 3 a 6. Arturo Prat 80. Teléfono 19 Matadero.

Dr. RIFO BUSTOS
Estudios Europa. Medicina interna. Preferentemente corazón y estómago. De 2 a 5. Manuel Rodríguez 26.

Dr. BISQUERT
Vías urinarias, sífilis. Moneda 850. 3 a 6. Casilla 2563, Teléfono 953.

Dr. BRONFMANN
Estudios en Europa. Ayudante clínica quirúrgica Hospital San Vicente. Cirugía. Enfermedades señoras. Venéreas. 2 a 5. Cienfuegos 68. Teléfono 3457.

Dr. RAMON BRIONES C.
Cirugía. Enfermedades señoras. Catedral 1165, 5.o piso, de 5-6. Residente Hosp. San Vicente, 2-4.

Dr. BEAUMONT
Hospital Salvador. Cirugía. Ginecología. 3-5. Merced 315.

Dr. BULNES
Medicina interna, especialmente pulmón. Rayos X. De 2 a 4. Compañía 1378. Teléfono 98, Palma.

Dr. BRAGA CASTILLO
Regresó Europa. Rayos X. Medicina general, niños; 9 a 10 y de 1.30 a 4.30. Merced 136. Teléfono N.o 1393.

Dr. BARRENECHEA
Oculista. Especialidad oídos, nariz, garganta. Huérfanos 801. Regresó. De 9 a 12 y 3 a 6.

Dr. BARAÑAO GAZMURI
Ayudante ginecología. Hospital Salvador. Cirugía. Enfermedades señoras. Sífilis. Rosas 1627. De 3 a 5.

Dr. MARIANO BAHAMONDE RUIZ
Cirugía, Ginecología. 4 a 6. Vicuña Mackenna 38.

Dr. ALEJANDRO BRAVO G.
Cirugía general. Medicina aparato digestivo. Compañía 2165. Teléfono 4073. De 1 a 3. (Llamados nocturnos).

Dr. SANTIAGO BARRENECHEA
Oculista. Ahumada 11. Consultas: 2 a 5.

LABORATORIO CLINICO
Dr. Héctor Corona T.
Delicias 938, frente Ahumada
Exámenes químicos, bacteriológicos. Diagnósticos sífilis, blenorragia, tuberculosis, etc., procedimientos modernos. Teléfono 3695.

Dr. CASTAÑEDA IGLESIAS
Ex-médico Hospital Niños. Compañía 1839. Teléfono 254. 1.30 a 3.30.

Dr. HECTOR CORONA T.
Bronquios, pulmón. Asma. Delicias 938, frente Ahumada. 1 a 3 y 4 a 6. Teléfono 3695.

Dr. ALDO CONTRUCCI
Estudios Europa. Medicina interna. Sífilis. Nataniel 142. 2.30 a 4.30. Jefe clínica profesor Brockmann. Teléfono 3240.

Dr. EDUARDO CRUZ COKE S.
Medicina interna. Merced 305. De 4.30 a 6.30. Teléfono 4906.

Dr. LEONIDAS CORONA T.
ESTUDIOS EN EUROPA
Laboratorio clínico instalado desde su fundación en 1915 en Delicias 868, frente a Estado.

Dr. LEON CHONCHOL
Medicina general. Rayos X. Sífilis, piel, venéreas, Gálvez 61. 2 a 5. 2 a 5.

Dr. EDUARDO DE RAMON
Profesor Extraordinario Ginecología. Estudios Europa. Cirugía, señoras, partos, 2 a 4. Agustinas 1606. Teléfono 3623.

Dra. JUANA DIAZ MUÑOZ
Especialista enfermedades señoras y niños; 2 a 4. Claras 346. Teléfono 4908.

Dr. IGNACIO DIAZ MUÑOZ
3 a 6. Bandera 574. Teléfono 3424. Medicina general. Vías urinarias.

Dr. CARLOS DOREN
Enfermedades señoras, consultas: 1 a 4. Monjitas 536, Teléfono 2571.

DOCTOR DAUBAS
Medicina interna, sífilis, venéreas. Huérfanos 1880.

Dr. DRECKMANN WEST
Medicina general, sífilis. Consultas: Catedral 1165. 2 a 5. Teléfono 1448.

Dr. RICARDO DONOSO
Corazón, pulmón. Regresó Europa. 2.30 a 4.30. Agustinas 619.

Dr. DIMITSTEIN
Agustinas 1398, esquina Teatinos. Rayos X. Corazón, pulmón, estómago e hígado. 1 a 4. Teléfono 3848. Domicilio: Rosales 1656, entre Castro y Dieciocho.

DOCTOR ESPINA
Se trasladó a San Martín 372, cerca de Compañía. Consultas: 1 1\|2 a 4 P. M.

Dr. ESPILDORA LUQUE
Oculista. Estudios Europa. De 3 a 6. Delicias 416.

INSTITUTO DE SALUD
Santiago-Cisterna
Sanatorio para enfermedades nerviosas y mentales, bajo la dirección del Dr. Fontecilla, profesor de Psiquiatría en la Escuela de Medicina. Delicias 1626.

Dr. FUENZALIDA BRAVO
Niños, Merced 560. Teléfono 1721. 2 a 4.

Dr. FUENZALIDA CORREA
Cirugía señoras, partos, 3-4. Huérfanos 745. Teléfono 466.

Profesor Doctor FONTECILLA
Regresó Europa. Delicias 1626. — Rayos X, pulmón, nervios. 2 a 5.

Dr. Carlos Garcés B.
Delicias 1276. Teléfono 3747. Exámenes químicos, bacteriológicos. Reacción Wasserman. Medicina interna, 3 a 6.

Dr. RICARDO GUNTHER
Ayudante clínica, ginecología. Partos. enfermedades señoras, aplicaciones diatermia. Av. España 696. De 2 a 4. Teléfono 2[illegible]3. Parque.

DOCTOR GIANELLI
ESTUDIOS EUROPA
SIFILIS PIEL VIAS URINARIAS
21 de MAYO 562
CONSULTA de 2 a 6.

Dr. VICTOR M. GAZITUA
Partos, enfermedades de señoras.— Trasladóse Agustinas 586. De 2 a 4. Teléfono

Dr. GREENE
Cirugía y Ginecología. París 809. 2 a 4. Teléfono 2860.

Dra. ANDREA GONZALEZ NOLLE
Estudios Europa. Señoras y niños. Riquelme 317, esquina Huérfanos, 3 a 5, menos Lunes y Sábados.

Dr. GLEISNER
Trasladóse, Cochrane 114. Pulmón, corazón, hígado, intestinos, sífilis, 3 a 5. Casilla 2664.

Dr. ANIBAL GREZ
Oídos, nariz, garganta. De 1.30 a 3.30. Merced 324. Teléfono 4519.

Dr. GONZALEZ H.
Estómago, intestinos, hígado, obesidad, reumatismo, diabetes; pulmones y riñones. 1 a 3. Ejército 644.

Dr. ARNOLD GORGEWSKY
Médico Jefe policlínico. Medicina interna. Hospital San Juan de Dios. Pulmón, estómago, hígado, instestinos. Rayos X. Brasil 53. 2 a 5.

Dr. GUSTAVO GIRON L.
Cirugía, Ginecología, Brasil 32. Teléfono 3126. De 2 a 3.

Dr. LEONARDO GUZMAN
Estudios en Europa y Estados Unidos
Cirugía. Enfermedades de señoras. 2 a 4 P. M. Miraflores 460.

Dr. CARLOS HAUPT
Consultas 3 a 5. Compañía 1331.

Dr. HERRERA ROGER
Regresó Europa. Enfermedades niños. Delicias 2558. Teléfono 2679.

Dr. AGUSTIN INOSTROZA
Cirugía general, niños. Catedral 2851. Ausente en Europa. Teléfono 446. Estación.

Dr. ROBERTO JARAMILLO
Ejército 707. Teléfono 142. Parque.

Dr. RAUL VENTURA JUNCA
Residente Hospital Salvador. Medicina interna. Rayos X. 4.30 a 6. Riquelme 140. Teléfono 3828 y 395.

Dr. ARNULFO JOHOW
Estudios Europa. Cirugía y Ortopedia. Adultos, niños. 3 a 4. Santo Domingo 1523. Teléfono 1033.

INSTITUTO RADIOLOGICO
Dr. Adolfo Kaplan
Radioscopía, radiografía, radioterapia, aplicaciones radium. Estudios Europa y en Estados Unidos. Huérfanos 1466.

Dr. A. KORNER ADWANDTER
Estudios Estados Unidos. Cirugía, ortopedia. 10 a 12 M. Santo Domingo 614.

Dr. KRUMBACH
Titulado en Chile, Alemania. Enfermedades señoras, partos, sífilis. 3—5, Huérfanos 1353. Teléfono 50. Los Leones.

INSTITUTO MEDICO
DE DIAGNOSTICO
Y TRATAMIENTO
Profesor JOSE DUCCI K.
Dr. S. Necochea—Dr. N. Romero
Secciones de Rayos X, Electricidad Médica, Cardiología, Laboratorio, Urología Radiológica. Análisis y Trabajos Técnicos.
MERCED 571 — CASILLA 248
(Al lado de la Sociedad Médica)

Dr. TEODORO LEIBLE
Enfermedades nerviosas. Medicina interna. Electricidad médica. De 3 a 6. Olivos 794.

Dr. H. LEA PLAZA
Estudios en Europa. Compañía N.o 2115. Consultas 3 a 6, conforme hora fija. Teléfono 3880.

Dr. LABRA LETELIER
Nariz, garganta, oídos, consultas de 2 a 5. Compañía 1361.

Dr. ARMANDO LEON I.
Cirugía. Compañía 1909. Martes, Jueves, Sábados. 1—3. Teléfono 3846.

Dr. LOIS
San Pablo 1236. Medicina general. vías urinarias. Sífilis. De 1 a 4.

Dr. LAVAL
Medicina interna. Lord Cochrane N.o 340. De 1.30 a 3.30.

Dr. J. MONTERO C.
Trasladóse Moneda 859. Medicina interna. Venéreas. 6-8.

Dr. OSCAR MELENDEZ
Medicina interna. Sífilis. Santo Domingo 1036. De 2 a 4; y 21 de Mayo 578, de 4 a 5. Teléfono 2831.

Dr. G. MORAGA FUENZALIDA
Enfermedades de niños. Ortopedia. Cochrane 118. Consultas 2.30 a 4. Teléfono 2804.

Dr. ITALO MARTINI Z.
Oculista. Estudios Europa. Ahumada 17. De 3 a 5.

Dr. MAHOTIERE
Médico Hospital San Juan de Dios. Estudios Europa. 1—4. Rayos X. Laboratorio. Compañía 1973. Teléfono 4483.

Dr. JUAN MARIN
Cirugía. Enfermedades venéreas. Teléfono 4051. Catedral 1165. De 3 a 5.

Dr. MUÑOZ VALENZUELA
Residente Hospital Niños. Tuberculosis infantil. Matucana 302. 3 a 4. Teléfono 442. Estación.

Dr. MALBRAN
Enfermedades mentales y nerviosas. 3 a 4. Providencia 1936. Teléfono 308.

Dr. MORALES VILLABLANCA
Piel, sífilis, venéreas, medicina general. Rayos ultra-violeta. 4 a 6. Merced 486.

Dr. JUAN MONTENEGRO M.
Enfermedades de niños. Luz ultravioleta. Compañía 1770. De 1 a 4.

Dr. MANUEL MORENO
Medicina general. Pulmón. Estómago. Neumatorax artificial. San Francisco 155. 2.30 a 4.30.

Dr. NECOCHEA
DELICIAS 117

Dr. H. NUÑEZ ZAMORA
Señoras, partos. 2 a 4. Matucana N.o 289. Teléfono 291. Estación.

Dr. LUIS OPAZO P.
Jefe Policlínico Niños. Compañía N.o 2807. Teléfono 48. Estación.

Dr. ORREGO PUELMA
Medicina interna. Rayos ultra-violeta. 3.30 a 5.30. Amunátegui 268. Teléfono 1317.

Dr. ALEJANDRO OLIVARES
Medicina interna. Corazón, estudio en Europa. Agustinas 726. De 2 a 5.

Dr. ALBERTO PANATT
Pulmón, corazón, estómago, hígado Rayos X. Teléfono 1211. Delicias 1416. De 2 a 4.

Dr. MARCIAL PARADA S.
Oído, nariz, garganta. Agustinas 936. Teléfono 186, Ñuñoa. 3 1\|2 a 6.

Dr. JULIO A. PAREDES
Especialmente enfermedades señoras. Medicinas, cirugía. Brasil 47. De 2 a 4.

Dr. DAVID PULIDO
Enfermedades niños. Santo Domingo 1790. Teléfono 2152. De 1 a 3.

Dr. DANIEL PRIETO
Oculista
Estudios Europa. Compañía 1361 De 2 a 4. Teléfono 4359.

Dr. PRUNES
Estudios Europa. Piel, sífilis, venéreas. Santo Domingo 504. Casilla 2894.

Dr. LUIS QUIROGA
Medicina interna. 4 a 6 1\|2. Catedral 1452. Teléfono 3760.

Dr. ALBERTO RAHAUSEN
Cirugía general. Compañía 2928. Teléfono 192. Estación. De 2 a 4.

Dra. FRESIA ROSAS DE BEHM
Señoras y niños. De 2 a 5. Ahumada 47.

Dr. CESAR RODRIGUEZ LEON
Medicina interna. Enfermedades de niños. Catedral 2607, 1 a 2 y Bascuñán Guerrero 1013. 4 a 5.

Dr. ROJAS CARVAJAL
Medicina interna. Pulmones, sistema nervioso. 2-4. Lira 35.

Dr. SCROGGIE
Especialidad enfermedades de niños. De 2 a 4. Rosas 1157. Teléfono 4583.

INSTITUTO M. T. SANITAS
AGUSTINAS 1955
Radioterapia, Rayos X, Luz ultra violeta. Aplicaciones Radium. Auto-vacunas.

SANATORIO
Clínica particular, doctor Riveros. Medicina. Operaciones. Partos.— Matta 586.

Dr. ALBERTO SANTANDER
Estudios Europa. Medicina interna estómago, intestinos, Rayos X. Bandera 756 3 a 5

HELLMUTH SIEVERS
Médico Cirujano. Jefe Gabinete Kinesiterapia Instituto Educación Física. Morandé 742. 2 a 4. Domicilio: Molina 632.

Dr. CARLOS SEAMAN
Médico cirujano. 1.30 a 4. Delicias 225.

Dr. WALDEMAR SOMMER P.
Vías urinarias, sífilis. 3 a 6. Teléfono 4774. Santo Domingo 753.

Dr. MARCO A. SEPULVEDA R.
Laboratorio Clínico. Miraflores 450 Teléfono 233.

Dr. OTTO SCHWARZEMBERG
Enfermedades niños. Santo Domingo 1280. Teléfono 1033.

Dr. STOLTING
Oculista. Médico recibido Alemania, Chile. Moneda 627. De 3 a 5.

MANUEL TELLO C.
Médico cirujano. Consultas de 2 a 4. Moneda 1736.

Dr. TORRES TORRES
Jefe clínica, profesor Korner. Señoras y cirugía, 2 a 5. Delicias 261.

Dr. ISAURO TORRES
Enfermedades de niños. De 2 a 3. Huérfanos 2871-D.

Dr. VEGA MACHER
Exclusividad pulmón. Lunes y Miércoles. De 2-4. Delicias 274.

Dr. J. M. VERGARA KELLER
Estudios Europa. Partos Ginecología. Agustinas 828. Teléfono 2855

Dr. VIVES BRAVO
Enfermedades niños. Delicias 335 Teléfono 2895. Consultas 2-4.

Dr. G. E. VIDAL
Delicias 2552. Teléfono 245. Estación. De 2 a 4.

Dr. VILLAGRA
Estudios Europa. Unicamente pulmón. Rayos X. Pneumotorax. Helioterapia. Dieciocho 437 A. 2-4.

Dr. VALDIVIESO GUZMAN
Médico cirujano
Medicina interna. San Antonio 128. Teléfono 4650, de 2 a 4. Chiloé 1971. De 5 a 6.

Dr. JAIME VIDAL OLTRA
Ausente en Europa.

Dr. VICUÑA HERBOSO
Ayudante clínica Prof. Prado Tagle Hospital San Vicente, medicina interna. Especialmente corazón. Rayos X. Martes, Jueves, Sábados. 2,30 a 4.30. Almirante Barroso 270. Teléfono 1058.

Dr. YUNGE
De 2 a 4. Agustinas 2940. Teléfono 287. Estación.

Dr. YAÑEZ G.
Estudios Europa. Piel, sífilis, venéreas. Merced 559. De 3 a 5. Casilla 618.

Dr. WEINSTEIN
Estudios Europa. Enfermedades de la piel, sífilis y venéreas. Radioterapia, luz ultra-violeta. Agustinas 1357. De 2 a 5.

Dr. WAUGH
914. Estudios Europa. Internas. 606. Venéreas. Sífilis. Wasserman. Compañía 1852. 2 a 4.30.

Dr. WIREN
Oídos, nariz, garganta. Compañía 1606. 2 a 5.

DENTISTAS

Dr. ANGUITA
Especialista Piorrea. Estudios Philadelphia. Edificio Ariztía, piso 7.o

Dr. GUILLERMO AHUMADA
Claras 380. Plazuela Merced. 9 a 12 y 2 a 6. Teléfono 4101. Casilla 3206.

Dr. OSCAR BEZANILLA
Dentaduras de porcelana, base acero inoxidable. Sólidas, estéticas, livianas. Rosas 1210. Teléfono 455.

Dr. ADOLFO CHECHILNITZKY
Cirugía. Extracciones. Piorrea.— Echaurren 87.

Dr. CERDA LOPEZ
Ahumada 11. Teléfono 4221. Especialmente puentes, coronas. Extracciones, somnoformo.

Dr. CLODOMIRO CONTRERAS
San Antonio 451. Teléfono 3692 Horas de consultas. De 10 a 11 y de 3 a 6.

DOCTOR ERGAS
Dentist
San Antonio 281.

ALBERTO GONZALEZ
Estudios Filadelfia. Extracciones rificiles, indoloras. De 9 a 11.30 y de 3 a 7. Moneda 1061.

Dr. GALLARDO GONZALEZ
Estudios en Filadelfia. Consultas diurnas y nocturnas. Echaurren 26

CLINICA DENTAL
Dr. Moreno Olea, fundada con Dr. Valenzuela Basterrica 1917. Especialistas en cada sección. Mismo local fundación. Huérfanos 1616.

VICENTE MARIN A.
Cirujano dentista. Alameda 938.

Dr. A. LENG
Jefe Clínica Piorrea. Escuela Dental. De 2 a 6. Huérfanos 1616.

WESCESLAO MUÑOZ L.
Dentista. Tratamiento rápido. Extracciones sin dolor. San Diego 448.

ALFREDO MUÑOZ LOBOS
Extracciones sin dolor. Somnoformo. Puentes, placas. Compañía 1852. Teléfono 2779.

CARLOS H. ROJAS C.
Trasladóse Santa Rosa 92.

EDISON ROSEL
Cirujano dentista. Monjitas 728.

SALAZAR ROIJERS
Dentista
Estudios Europa. Alameda 2740.

Dr. ENRIQUE SANSOT
Ahumada 11. Teléfono 4221. Horas: De 9 a 12 y 2 a 7.

Dr. DANIEL SIGNORELLI
Cirujano dentista. Trasladóse Independencia 207.

LABORATORIO MECANICO DENTAL
JULIO TOLEDO
Ahumada 11. Teléfono 4221
Especialidad dentaduras, composturas rápidas. Larga práctica.

Dr. C. VALENCIA COURBIS
Operaciones indoloras. Corona. Puentes y dentaduras. Teatinos 50.

ARQUITECTOS

EDUARDO TASSO
Construcciones, transformacione reparaciones. Bandera 552.

JOSE JEREZ
Planos, presupuestos, construccio nes, reparaciones de edificios. Ma drid 998. Casilla 2859.

MUSICA

MARIA CRISTINA RIVEROS
Concertista, da clases de piano. Av. Matta 586.

MATRONAS

M. ARANGUIZ
Clínicas partos, precios módicos. Consultas gratuitas. Rosas 2063.

MATRONA BECERRA
Franklin 1479. Partos, curaciones, inyecciones. Recibe pensionistas.

MATRONA ERAZO
Unicamente domicilio. Inyecciones. Mujica 20. Vicuña Mackenna.

MERCEDES DARRIGRANDI
Regresó extranjero, trayendo últimos adelantos. Partos. Atenderá distinguida clientela pensionado particular, atendido médicos. Huérfanos 2744.

A. GEISSE
Matrona diplomada Chile y Europa. Ultimos adelantos. Especialidad primerizas 1.30. San Antonio 14

PASTORIZA E. DE MORALES
Recibe pensionistas, curaciones, inyecciones. Lira 732.

MATRONA
Recibe pensionistas. Castro 640.

ELENA DE PIZARRO
Matrona masajista, ex-jefe Maternidad. Maturana 790.

H. IZQUIERDO DE GARRIDO
García Reyes 869.

SARA OSORIO DE GONZALEZ
Partos y curaciones. Rosas 2254. De 1-4.

Mme. A. PRAGNAUD
Matrona francesa. 1 a 4. San Francisco 364.

CARMELA ROMAN
Servicio especial Maternidad. Santa Isabel 315.

MATRONA MERCEDES ROJAS
San Diego 930. Recibe enfermas toda hora.

PENSIONADO PARTICULAR
Partos, curaciones, pensionistas. San Diego 956.

PENSIONADO PARTICULAR
Partos desde 50 pesos, atiende toda hora. Carmen 193.

PENSIONADO DE OBSTETRICIA
Señora Reyes, matrona ginecologista. Establecimiento moderno, atendido cirujanos especialistas. Partos. Esmeralda 636.

CARMELA TORO G.
Partos, asistencia toda hora. Recibo enfermas. Matucana 640.

SOFIA VILLASECA
Matrona
Trasladóse Nataniel 826.

ANA G. VARGAS BARRERA
Partos. Recibo pensionistas. Unión Americana 627. Teléfono 385. Estación.

PENSIONADO SRA. VICENTINI
San Diego 57
Recibo enfermas partos, días, meses. Especialidad primerizas. Consulte precios, higiene, comodidad. Turno permanente.

MATERNIDAD PARTICULAR Y PENSIONADO QUIRURGICO DEL Dr. FELIX VALENZUELA
San Diego 267
Atención especial primerizas. Afecciones ginecológicas. Enfermedades niños; lactantes, puericultura y sífilis. Consultas: 10 a 12 y 2 a 4. Atención permanente. Sección Obstetricia a cargo matrona, Flor Villaseca.

VARIOS

CLINICA ALAMEDA 2595
Tratamiento sífilis, gonorreas con sus complicaciones, ambos sexos, curaciones rápidas, métodos modernos; 10 a 12; noche, 6 a 8. Hospitalización enfermos: $ 15 y $ 20.

DEFUNCION
Sociedad de Socorros Mutuos de la Compañía Chilena de Electricidad Limitada
Ha fallecido el socio señor
Desiderio Gómez
Sus funerales se efectuarán hoy a las 5 P. M.
El cortejo partirá del Hospital de San José.
EL SECRETARIO.

DEFUNCION
Ha fallecido nuestro querido esposo y padre,
Juan Bautista Escárate
Sus restos serán sepultados hoy a las 4 P. M., desde su casa habitación, Antonio Varas N.o 63.
MERCEDES V. DE ESCARATE E HIJOS.

POMPAS FUNEBRES
EMPRESA ZENTENO
ESTADO 17 \| DELICIAS 2684
TEL. 4275 \| TEL. 524
ATIENDE DIA Y NOCHE

DEFUNCION
Habiendo fallecido mi querida esposa,
Matilde Santana de S
ruego a mis amigos se dignen acompañar sus restos al Cementerio. El cortejo partirá de Cóndor 1059, a las 4 1\|2 P. M.
Su esposo.
JUAN SANTIBAÑEZ V.

DEFUNCION
Habiendo fallecido mi querido esposo, padre y
Ricardo Bustamante
abuelo
ruego a sus deudos se dignen asistir a sus funerales que se efectuarán hoy a la 1 P. M.
LA FAMILIA.

DEFUNCION
Habiendo dejado de existir mi querida esposa,
María Cáceres
ruego a mis amigos y a los nuestros acompañar sus restos al Cementerio General hoy Martes 24, a las 10 A. M., que partirán de su casa habitación, Santa Elena 935.
CARLOS CARVAJAL Y FAMILIA.

CATARROS, Toses, Bronquitis y otras afecciones de las vías respiratorias, se evitan o se curan tomando las cápsulas de Alquitrán, Creosota y Bálsamo de Tolú, llamadas
GOTAS
GOUDRONAL

Para contrarrestar las perniciosas consecuencias de los últimos períodos de las enfermedades sociales, tome el
LEGITIMO ::Jarabe:: DEPURATIVO YODURADO
Del LABORATORIO CHILE
(A base de Yoduro de Mercurio y Potasio)

PAPELES PINTADOS
Aviso a mi distinguida clientela y al público en general, que hemos recibido un grandioso y selecto surtido de papeles para decorar habitaciones, en miles de dibujos, estilos y colores. REALIZO TODA LA EXISTENCIA ANTIGUA, POR FALTA DE ESPACIO—VER PARA CREER.
Señores arquitectos: para completar con más hermosura las obras que ejecutan, embellézcanlas con mis papeles recién llegados.
MARCOS PIMSTEIN —:—HUERFANOS 1057
ATIENDO PEDIDOS DE PROVINCIAS

El proyecto de reforma del Arancel Aduanero

(CONTINUACION)

Partidas	Mercaderías	Derecho actual oro 18 d.	Proyecto Moneda legal
849	bromuro, K. N.	1.25	1.80
850	hipofosfito y glicerofosfato, K. N.	7.50	9.00
851	los demás, no especificados, K. N.	3.25	4.50
	Eteres:		
852	acético, butírico, fórmico, nítrico y nitroso, K. L.	0.75	2.25
853	brómico (bromuro de etilo), enántico y clórico (cloruro de etilo) y el etílico o sulfúrico, K. L.	Varios	7.50
854	Eucaliptol y eucaliuteol, K. B.	1.875	2.40
855	Fenilhidracina y sus compuestos, K. L.	Varios	4.50
	Fenoles:		
856	cristalizado (ácido carbólico o fénico), K. L.	0.60	1.20
857	líquido crudo (ácido carbólico o fénico) y cresol (ácido cresílico), K. L.	Varios	0.06
858	naftoles alfa y beta y demás no especificados, K. L.	Varios	1.50
859	timol, K. N.	3.75	4.50
860	Floroglucina, K. L.		3.00
	Fósforos y sus compuestos:		
861	fósforo amarillo o común y el rojo o amorfo, K. L.	0.30	0.90
862	los demás, no especificados, K. L.		0.90
863	Furfurol, K. L.	15.00	1.20
864	Glicerina incolora, bidestilada, K. B.	0.37,5	1.80
865	Glucósidos y sustancias extractivas diversas, no dosificados, tales como adrenalina, aloínas, amigdalinas, cetrarina, cuasina, digitalinas, estrofantina, evonimina, fitina, glicirricina, insulina, picrotoxina, salicina, santonina, saponina, solanina, tiroidina y los demás no especificados, K. L.	Varios	9.00
	Guayacol y sus compuestos:		
866	benzoato (benzosol o éter benzoico del guayaco) duotal (carbonato de guayacol), estiracol (cinamato de guayacol) y geosota (éter valeriánico del guayacol), K. N.	Varios	9.00
867	guaycilo (sulfoguayacolato de calcio), guayacol fosfal (fosfito de guayacol), guayacol, salol (salicilato de guayacol), guayamar (éter glicérico del guayacol), guayasanol (clorhidrato de dietil amino acetil guayacol) y guayaperol (guayacolato de piperidina), K. N.	Varios	15.00
868	líquido y el cristalizado puro, K. N.	3.00	6.00
869	monotal (metilglicocolato de guayacol), oleato de guayacol, pulmoforme (guayacol metilénico), picocaína (éter bencílico del guayacol) y tiocol (sulfoguayacolato de potasio), K. N.	Varios	10.50
870	los demás, no especificados, K. N.	7.50	15.00
871	Heliotropina, K. N.	3.75	7.50
872	Hemoglobina, K. N.		1.50
873	Hexametilentetramina (aminoformo formina, urotropina, etc.), y sus compuestos, tales como borovertina (triborato de urotropina), formurol (citrato de sodio y urotropina), helmitol (ácido anhidro metilencítrico y urotropina) y demás no especificados, K. N.	Varios	3.00
	Hierro. Compuestos de:		
874	carbonato, cloruro amoniacal, hierro en polvo (reducido), fosfato, lactato, óxido negro (etíope manial). Sacarato, sulfato puro y el amoniacal, K. L.	[illegible]	1.35
875	cloruro y percloruro, K. L.	0.45	1.35
876	glicerofosfato, hipofosfito y el citrato de hierro y quinina, K. L.	4.50	6.00
877	cacodilato y el citrato de hierro y estricnina, K. N.	7.50	15.00
878	pirolifito, K. B.	0.075	0.60
879	súlfuro, K. B.	0.075	0.24
880	sulfato impuro comercial (caparrosa verde), K. B.	0.15	0.15
881	los demás, no especificados, K. L.	1.50	3.00
882	Lecitina y licetol, K. N.	37.50	30.00
	Litio. Compuestos de:		
883	carbonato, óxido (litina) y demás, no especificados, K. N	Varios	9.00
884	Manita, K. L.	3.75	3.00
	Magnesio. Compuestos de:		
885	carbonato y cloruro puro, K. L.	Varios	0.90
886	cloruro impuro para la industria, K. B.	0.045	0.18
887	óxido (magnesia calcinada), K. L.	0.375	0.90
888	sulfato (sal de Inglaterra), K. B.	0.045	0.15
889	los demás, no especificados, K N.	2.25	4.50
	Manganeso. Compuesto de:		
90	—peróxido, K. B	0.045	0.18
91	—sulfato del comercio para usos industriales, K. B.	0.15	0.30
892	—borato, carbonato y cloruro K. L.	0.30	0.60
893	—acetato, K. L.	1.125	1.50
894	—los demás no especificados, K. N.	3.75	4.50
	Mentol:		
895	—puro, K. N.		15.00
896	—benzoato, K. N.	27.00	54.00
	Mercurio: Compuesto de:		
897	—acetato, benzoato, bromuro, cianuro, oxicianuro y salicilato, K. N.	3.75	4.50
898	—bicromato y naftolato K. N.	6.00	9.00
899	—cacodilato, K. N.	12.00	24.00
90	—los demás, no especificados, K. N.	1.50	4.50
901	—Nerolina, K. N.	7.50	7.50
	Níquel. Compuestos de:		
902	—sulfato y sulfato amoniacal, K. N.	0.375	1.20
903	—los demás, no especificados, K. N.	3.00	4.50
904	Nitrobenzol (esencia de mirbana), K. B.	0.225	1.20
905	Orexina y sus compuestos, K. N.	37.50	60.00
906	—Oro. Compuestos de, G. N.	0.375	0.90
907	—Oxido nitroso o protóxido de ázoe o gas hilarante, en cilindros de hierro, K. B.		8.25
908	—Oxígeno en cilindros de hierro, K. B.	0.75	
909	—Peróxido de hidrógeno (agua oxigenada) por cada diez volúmenes o fracción, K. B.	Varios	
910	—Peptona, K. N.	3.75	
911	—Piperidina y sus compuestos, K. N.	22.50	
912	—Piperacina (dietilendiamina), K. N.		
913	—Piridina y sus compuestos, K. N.	3.75	
	Plata. Compuestos de:		
914	Caseinado o argonina, albuminato o largina y laqtato o actol, K. N.	Varios	
915	—colargol o plata coloidal, K N.	60.00	
916	—nitrato, fundido o cristalizado, K. N.	15.00	
917	—los demás, no especificados, K. N.	37.50	
	Platino. Compuestos de:	Libre	
918	—cloruro (G. N)	0.75	
919	—cloroplatinados y demás no especificados, G. N.	0.15	
	Plomo Compuestos de:		
920	—arseniato, K. B.	Varios	
921	—acetatos, carbonato puro, cloruro y nitrato, K. N.	0.12	
922	—litargirio y minio, K. B.	1.50	
923	—los demás, no especificados, K. N.		
	Potasio. Compuestos de:		
924	—acetato, K. L		
925	—bicarbonato, potasa cáustica, cloruro puro, oxalato, sulfato cianuro, cromato, carbonato y silicato sólido, K. B.	Varios	

(Continuará).

en primer término el ferrocarril mismo por el tráfico que crea. Fué así cómo nació la idea de crear una sección Fomento que, como iniciación de sus trabajos, se ha encargado de plantar en esa región cerca de un millón de árboles forestales y de repartir, a precio de costo, entre los agricultores, varios miles de árboles frutales de variedades seleccionadas".

Comparación con Argelia

Fuera de la costa, donde las lluvias son más o menos abundantes, las altiplanicies del Tell y las regiones del Sahara ofrecen una similitud casi completa con las zonas servidas en Chile por la Red Norte de los Ferrocarriles del Estado. Todavía, en contra de las altiplanicies de Argelia, se tiene los efectos de los vientos calientes del día y los fríos de la noche. Sin embargo, a pesar de ello, esos terrenos han sido entregados a la agricultura por medio de regadío efectuado con pozos artesianos, embalses y concentración de las lluvias ocasionales en los torrentes de las montañas del Atlas. El sistema de cultivo en el Sahara mismo es interesante. Alrededor de un pozo artesiano se establece lo que se llama el cultivo de "tres pisos". Primero se plantan palmeras. A su sombra se hacen crecer naranjos y otros árboles frutales y en seguida las hortalizas.

Todo este conjunto de obras de regadío, formado por embalses, pozos artesianos, captaciones, regularización de los torrentes, abrevadoros para el ganado, ha permitido desarrollar la producción de Argelia hasta alcanzar en 1920 una cifra de exportación que suma **1,355 millones de francos**. La casi totalidad de la exportación corresponde a productos agrícolas—vinos, alcoholes tabacos, cebada, frutas, "alfa", y productos varios—y a productos ganaderos. Sólo en ganado ovino se exportaron 812 mil cabezas...

Para movilizar toda esta producción se ha construído una gran red de ferrocarriles—la mayor parte de ellos pertenecientes al Estado Argeliano—se ha desarrollado un sistema macadamizado de caminos, con servicio de autobuses en las zonas que no hacen competencia a los ferrocarriles y, finalmente, se han construído y dotado once buenos puertos artificiales. El puerto de Argel moviliza al año 1 millón 800 mil toneladas, justamente el doble de Valparaíso. Orán moviliza 980 mil toneladas, o sea, 80 mil toneladas más que Valparaíso...

Finalmente, el Gobierno se preocupa de desarrollar un gran plan combinado de regadío con fuerza motriz. El sólo embalse del río Cheliff permitirá regar 140 mil hectáreas y producir una potencia de 80 mil kilowatts. Otras obras en proyecto agregarán 51 mil kilowatts.

El desarrollo de la fuerza motriz tiende a hacer pasar a Argelia de la producción agrícola y minera a la producción industrial.

Lo que debiera hacerse en Chile

Si se piensa, como lo advierte el señor Jaramillo en su libro, que de Aconcagua al Norte pueden hacerse, en terrenos regados, y con determinados cultivos, hasta dos cosechas al año, resulta lógicamente que las obras de regadío serán más reproductivas en esa zona que en el Centro y Sur. Desgraciadamente, en cuanto a regadío, sólo se ha efectuado el embalse del Huasco. Sin embargo, existen proyectos o ante-proyectos de embalses de los ríos Copiapó, Coquimbo, Choapa, Cogotí, Ligua y otros. En total, se podrían regar 100 mil hectáreas con embalses, aparte de los cultivos que pudieran desarrollarse con regadíos de orden secundario, por medio de pozos o captaciones al estilo de Argelia.

De la misma manera, se necesita estudiar y experimentar las plantas y árboles que pudieran desarrollarse en los desiertos y terrenos semi secos. El señor Jaramillo ha traído de Argelia algunas de esas plantas, entre otras el "alfa", que es el cultivo principal del desierto de Sahara.

Finalmente, debe también tenerse en cuenta que las provincias de Aconcagua, Coquimbo y Atacama son de producción agrícola y minera y que el desarrollo de la agricultura lleva en sí mismo el desarrollo simultáneo de la minería. El regadío, así, crea la agricultura y la minería.

Se han presentado recientemente en el Congreso mociones en tal sentido. Pueda que el libro del señor Jaramillo, que muestra lo que otros países, en tan malas condiciones como el nuestro, han podido realizar en favor de su desarrollo productivo, y los beneficios que han cosechado con esta política de fomento, mueva a los Poderes Públicos a considerar con mayor atención las posibilidades de desarrollo económico de las provincias de Coquimbo y Atacama.

¡Cueca! ¡Cueca!

por PAUL VERITE

Los mexicanos del Comedia están dando una revista chilena que ha sido muy celebrada. Tiene todo lo que se le puede exigir a las revistas: gracia, ligera, visualidad, cuadros caricaturescos de la vida local, música alegre... Pero al final, invariablemente, el público pide cueca.

La pide desde las galerías con un acento bronco, impaciente, como pediría justicia, leyes, pan, en las asonadas populares. Algunas señoritas de los palcos hacen un respingo, y no pocos caballeros bajan la faz para esconder la escandalosa sonrisa de complicidad que les brota a los labios. Porque hay el concepto de que la cueca, resumen de nuestra música popular, es obligatoriamente algo ordinario y pecaminoso.

Estoy con la gente de la galería. Su grito: "¡Cueca! ¡Cueca!..." es la expresión gutural de esa escondida ansia de chilenidad que se nos subleva a veces frente a una manifestación cualquiera de arte. Algunos la ocultamos, la disimulamos por "respeto humano", como dicen en el Seminario. Por no chocar con el ambiente, porque bailar en yanqui y sentir en francés es de buen tono. Pero nuestra gente de allá arriba no entiende de esto. Ha estado varias semanas viendo a los mexicanos encender todas las noches los reflectores sobre escenas típicas, fieramente mexicanas, de su raza y su tierra. **La réclame** la invitó a ver en aquel mismo escenario una revista nacional, y pide a gritos lo que no le dieron y esperaba: lo suyo.

En nuestra vida hay lo mismo que los mexicanos han teatralizado en sus revistas y croquis típicos. Los autores no tiene sino que mirar, oír, recoger los tipos con una pala, y echarlos al teatro a cantar, bailar y decir donaires. El **Tomás Ibáñez** que Nemesio Martínez caracteriza con tanta gracia es uno de esos tipos, pero es el único a lo largo de toda la obra. Habría para hacer muchas revistas con el folklore musical chileno. En Buenos Aires he visto una, el año pasado, cuyo atractivo eran dos tonadas nuestras, que el público aplaudía hasta el cansancio: "Adiós que me voy llorando" y "Yo soy como el pobre cisne". Pero habría que comenzar por olvidarse de los estribillos de fox-trot y las cadencias de tango que nos tienen estragados el oído y el gusto.

Hacer una revista a base de **schottis** madrileño, shimmies y milongas no es sino referir para el público, salpimentado de alusiones locales de actualidad, el mismo plato que le sirven todos los días los revisteros de España, Buenos Aires y, ahora, México. Los mexicanos han llegado a crear un género teatral, vistoso, lleno de fuego y de gracia, cultivando lo suyo, los charros, las canciones y los bailes regionales, hasta las coplas de **rurrupata**. Aquí hay material con qué hacer lo mismo. Pero lo ignoramos o no lo sabemos apreciar.

Y gustaría. En "Adelante con los faroles" hay al final sólo un esbozo, pálido y desabrido, de tonada chilena. Y es suficiente para que el público colme a los autores de aplausos agradecidos. Ese es el camino para llegar a la formación de un verdadero teatro nacional, con música o sin ella: las costumbres. El teatro argentino vino al mundo en la pista de un circo, y sus pañales fueron los pliegues amplios de un chiripá. Y ahora suele nutrirse de las canciones que nosotros desdeñamos, o vamos a oír a altas horas de la noche, clandestinamente, en un cuarto bien cerrado del último patio.

P. V.

El conflicto del Pacífico ante la Historia

por CONRADO RIOS GALLARDO

La prensa argentina, brasilera y uruguaya ha comentado el entredicho chileno-boliviano. Estos comentarios elevan el desacuerdo a un grave conflicto y parecen destinados a levantar la presión de los pueblos. Hace tiempo viene sonando de un extremo a otro del suelo americano una vieja canción: la cuestión de Tacna y Arica es la única chispa de discordia y la aspiración portuaria de Bolivia una mecha capaz de hacer estallar los polvorines. El clarín de la guerra sólo puede sonar de este lado; en el otro, todos los pueblos se dedican al cultivo de la paz...

Esto es ya una majadería, que de tanto repetirse ha alcanzado celebridad. El problema de Tacna y Arica es uno de los más pequeños de la América, inmensamente inferior al del Perú con Ecuador y Colombia. Veamos el caso.

Perú disputa al Ecuador 204,527 kilómetros cuadrados.

Perú disputa a Colombia 101,795 kilómetros cuadrados.

Perú disputa a Chile (Tacna y Arica) **23,958** kilómetros cuadrados.

Los territorios que el Perú retiene a Ecuador y Colombia los ha conquistado mediante frecuentes invasiones militares. Su título sobre los 300,000 kilómetros cuadrados es la bayoneta clavada sobre el derecho. El título chileno reside en un tratado.

La dificultad con Bolivia no existe, hubo una que zanjar, la liquidó el Tratado de Paz y Amistad de 1904. Este pacto fué suscrito libremente, sometido antes de su aprobación a un verdadero referendum popular y firmado en condiciones que no registra la historia: un vencedor que espera 24 años a que el vencido firme la paz definitiva. Los modernos postulados del Derecho Internacional, de los cuales hablan tanto ciertos escritores, no anotan nada igual. ¿Cuántos años esperaron Argentina, Brasil y Uruguay para imponer la paz al Paraguay? ¿Aquella guerra no importó a este pueblo heroico dolorosas mutilaciones?

¡Hay momentos en que ciertos Bolivia perdió en la guerra con Chile un territorio cuya posesión nuestro país siempre discutió. Sería largo enumerar la serie de incidencias de ese largo litigio. Lo que nosotros tenemos es lo más pequeño y es también lo mejor: ganado. Examinemos el caso:

A Brasil le cedió 337,836 kilómetros cuadrados.

A Argentina le cedió 157,500 kilómetros cuadrados.

A Perú le cedió 81,950 kilómetros cuadrados.

A Paraguay le discute 175,000 kilómetros cuadrados.

A Chile le reconoció, después de una guerra en que fué vencida, el dominio sobre **66,170** kilómetros cuadrados, de un territorio que siempre fué chileno.

Ahora, analicemos algunos de estos hechos.

Hablando del famoso Tratado de Petrópolis, por el cual perdió Bolivia una serie de territorios, dice don Eduardo Diez de Medina, actual Ministro de Bolivia en Chile, en su libro: **"Apuntes sobre tópicos internacionales"**, página 63, lo que sigue: "Pero queda en pie el " odioso tratado de Petrópolis, " como una causa profunda y " palpitante de inquietudes y per" turbaciones de las relaciones in" ternacionales en la cuenca del " Plata". Los párrafos que vienen en seguida tienen olor a pólvora... en homenaje a la paz continental no se reproducen.

Brasil ocupó militarmente el Acre y el Canciller Río Branco expresó: "Yo hago el mapa de América".

¿Cómo perdió Bolivia los 157,500 kilómetros cuadrados que le ganó Argentina? Los escritores bolivianos dicen que este hecho constituyó un atentado, una puñalada al arbitraje, una burla al Derecho, un abuso de la fuerza, etc., etc. Otro escritor afirma: "eso será reconquistado tarde que temprano"...

El fallo del Presidente argentino Figueroa Alcorta en el conflicto de límites del Perú con Bolivia, en que este último país perdió una extensión muy superior a la superficie de Antofagasta, no merece de los escritores bolivianos conceptos más discretos. Hay que recordar que ese fallo importó la ruptura de relaciones en 1909 entre Argentina y Bolivia y que este país nos pidió armamentos para retener lo perdido. El mismo don Eduardo Diez de Medina dice respecto a este fallo: "... trajo consigo un irritante desengaño. Prodújose el fallo **arbitral** más acertadamente calificado de **arbitrario**".

Se está falseando la opinión de América. Se está haciendo del problema de Tacna y Arica y de la aspiración portuaria de Bolivia las únicas fuentes de peligro del Continente. Puedo que algunos pueblos quieran así distraer la atención, hacer perdonar sus conquistas y olvidar sus propios problemas. Sobre el suelo americano hay múltiples y graves dificultades y hay pueblos que no han sabido ni aceptar, ni buscar, el arbitraje como única solución.

No es este el caso de Chile. Nuestro país tienen nobles ejemplos que ofrecer a la conciencia americana. Pasemos revista a nuestra historia de medio siglo:

a) Pactamos el arbitraje con la República Argentina y aceptamos sus consecuencias en dos oportunidades;

b) Antes de declarar la guerra a Bolivia y el Perú en 1879, propusimos el arbitraje;

c) Ganamos una guerra contra dos naciones superiores en número y en riqueza;

d) Firmamos la paz con Bolivia 24 años después de su derrota en el Campo de la Alianza;

e) El año 1921 pedimos el arbitraje para solucionar el litigio de Tacna y Arica;

f) Hemos aceptado celebrar un nuevo pacto con Bolivia, sin modificar el de 1904, consultando su aspiración portuaria en el terreno de las mutuas compensaciones.

Esta es nuestra historia de medio siglo y estos nuestros actos.

C. R. G.

Rodolfo Valentino

También era mortal, también podía morirse y rodar en una caja exigua, con los brazos cruzados sobre el pecho, en el abismo tenebroso de la muerte. Esta frase de asombro han cuchicheado ayer algunos millones de corazones femeninos que en el fervor de los veinte años creían que el "ídolo" no podía morir ni envejecer. ¡Era también como nosotros, como todo el mundo, blanda y perecedera arcilla humana, sensible a los mandobles traidores de la adversidad! Pero ha muerto joven, a los 31 años, y morir en plena juventud, tiene tanta belleza como no morir nunca. Después, casi no vale la pena morirse. Además, morir joven es ser amado de los dioses, y Valentino era amado de las mujeres, que equivale a lo mismo.

Vamos recordándole ahora en sus grandes líneas sin detenernos en la anécdota. Era marcial y arrogante; tenía una apostura gallarda, una indolencia hindú. Parecía un príncipe indio, con sus ojos tenebrosos, con sus labios sensuales. Para las mujeres era alucinador e inquietante. Tenía el misterio de lo asiático. Vestido de torero estaba muy mal, los expertos sonreían de sus piruetas, pero sin embargo, iba evocando la España de oro, de seda y de sol. Vestido de oficial ruso en "El Aguila Negra" no tenía nada de moscovita, pero esa tonalidad misteriosa de su figura, hacía delirar el corazón de las muchachas adolescentes. En Monsieur Beaucaire no podía llegar a la gracia alada del siglo XVIII, pero su elegancia opaca y austera, exaltaba la admiración y el latido de las almas femeninas, en la penumbra de la proyección cinematográfica.

Ya no lo llamaban sino Rodolfo, a secas. En diez años este hombre había conquistado el mundo. No era ni político ni estadista. No era escritor ni hombre de ciencia. Pero era mucho más. Era un embrujador, la gota de opio destilada sobre la neurosis de la época. Tenía hasta el hechizo de la romántica parábola de su vida. Nació en Castellaneto, una aldea humilde próxima a Turín. Llegó a Estados Unidos, con una maleta vieja y roñosa allá por el año 1913. Primero fué jardinero paisajista, luego desempeñó varios oficios imprecisos, hasta que un día apareció bailando en un restaurant. Comenzaba su vida. Bailaba el tango, la matchicha y otros bailes exóticos. Tenía un andar felino, untuoso y una apariencia de aventurero equívoco. Las mujeres comenzaron a contemplarle con silencioso interés entre el humo de sus cigarrillos; los hombres repararon en él con cierto desdén. Hacía Rodolfo su camino. De aquel restaurant turbulento y trasnochador pasó a la luz seductora de las candilejas. En las tablas se hizo más flexible, adquirió una apostura de caballero Casanova. De allí lo levantó la gloria cinematográfica.

Valentino no era gran actor, pero en cambio era un hombre interesante, y para triunfar en el cine y en la vida no hace falta otra cosa. Le bastó ese aire enigmático, ese hechizo raro que comentaban las mujeres. Y en ese modo de ser no había ni pose ni propósito alguno. Era así. Valentino, a pesar de todo, era un hombre sencillo. Halagado por el renombre, por el fervor neurótico de millares de corazones pudo exagerarse a sí mismo y sin embargo permaneció sobrio y contenido. Sus gestos y sus ademanes cinematógraficos fueron sencillos y hasta inexpresivos. Le bastaba con sonreir, con mostrarse.

Las compañías cinematográficas se lo disputaron como al más grande artista de la pantalla. Pero su personalidad se vino a destacar bajo los auspicios, primero de la Paramount y más tarde de los Artistas Unidos. Para la Paramount hizo esa joya admirable que se titula "Monsieur Beaucaire" y ese bello romance de "La cautiva del caudillo moro"; para los Artistas Unidos "El Aguila Negra" que conocimos hace poco y "El hijo del Sheik", que todavía no se ha estrenado en Chile. Fué esta su última obra.

Había llegado ya Valentino a la culminación de su celebridad y de su hechizo de "beau Brummel". Vivía la edad del hombre que inquieta y atrae el corazón femenino. No era admirado, era adorado. Cuando aparecía en la pantalla, la sala oscura retenía el aliento y los hombres frívolos y tontos le miraban con rencor.

Había cautivado el corazón despectivo de Natasha Rambswa y ahora tenía encadenado el corazón tempestuoso de Pola Negri.

Le envidiaba todo el mundo en el esplendor de su juventud, de su poderío seductor, y, sin embargo, estaba marcado con el signo de la muerte.

Muy arrogante, donjuanesco, exhibiendo esa errante sonrisa que a veces parecía una fatiga de la vida y otras, una asechanza del amor, llevaba, el pobre hombre, su prosaica úlcera en el estómago.

Ahora, ya nadie le envidia. Dejémosle, entonces, **oh! flappers**, en paz.

J.

LA TRAGEDIA DE PANGALOS

Pangalos está ahora en un Hospital Militar de Atenas. Tiene a su disposición un nutrido pasado para echar a rodar su imaginación vagabunda sobre el mosaico de los siglos helenos, ya que su futuro es precario e incierto y ha de ser poco atractivo para el caudillo internarse por los oscuros corredores que conducen irremediablemente al destierro, a la horca o la fosca obstinación de una docena de fusileros, tal vez de sus mismos campesinos de Maritza, disciplinados por su mano en Tracia y Macedonia.

Ha sido breve su carrera; rápida y violenta como la de todos los hombres que exprimen el porvenir como un racimo para bebérselo de un trago. En 1919, entró a Smyrna en el ejército griego y fué nombrado Jefe de Estado Mayor en el Asia Menor. Del estudio de sus problemáticos planos al ferro-prusiato fué sacado violentamente por la avalancha realista que derrotó a Venizelos en las elecciones de 1920. En un suburbio de Atenas ocultó sus ambiciones, sus proyectos y su amistad con el General Condylis.

Condylis... Ese nombre ha de desgarrar como un guijarro lanzado por la fatalidad los recuerdos de Pangalos. Con él conspiró, con él tembló en espera de la hora del triunfo, y también con él enredó sus esperanzas en las erizadas sílabas del nombre del Almirante Hadjikyriakos, el tercer compañero en su empresa de echar a rodar el trono griego por los faldeos escabrosos de su pseudo republicanismo.

Condylis conspiró con él; pero cuando el tenaz caudillo griego se volvió en contra de Plastiras y Gonatas, que habían derrocado al Gobierno, se colocó entre los más temibles enemigos de Pangalos, olvidándose, el ingrato, de las angustiosas horas vividas juntos en el apartado y modesto suburbio de Atenas.

Durante su vida de caudillo, derrotó al general Gargalides y al general Metaxas, que se habían levantado en armas contra el Gobierno, del cual Pangalos era un general, sí, pero ni más ni menos general que muchos otros que habían sentado resignadamente sus vidas en las graderías desgastadas del escalafón. Pero si jerárquicamente no era más que otros, como hombre lo era. Y lo probó.

En las elecciones del 14 de Diciembre de 1924 impuso su voluntad y declaró enfáticamente que aunque la voluntad de las urnas había sido adversa a la República, a él le constaba que el país repudiaba la Monarquía. Y como a sus espaldas estaban los fieros montañeses de la Macedonia y de la Tracia formando un ejército formidable, no hubo más remedio que darle la razón, y la nación entera compartió su fervor, republicano.

El 13 de Diciembre de 1925, estando ausente Constantino, el Ejército proclamó la República. Fué designado Ministro de Guerra. Era poco. Criticó, amenazó y amagó constantemente desde su gabinete de Ministro al Parlamento atemorizado ante ese hombre que había hecho fusilar a 5 Ministros.

Por ese tiempo, Condylis, su fantasma, preparaba un golpe contra el Gobierno. Se le anticipó y asumió el poder supremo. Luego se hizo elegir Presidente de la República.

Hasta el 22 de Agosto le ha durado su triunfo de hombre duro, audaz y voluntarioso. Ahora, con una manta alrededor de las piernas, en los jardines del Hospital Militar de Atenas, espera las decisiones del implacable Condylis, que sin duda le prepara a sus aventuras un epílogo digno de una tragedia de Esquilo.

L.

La compensación

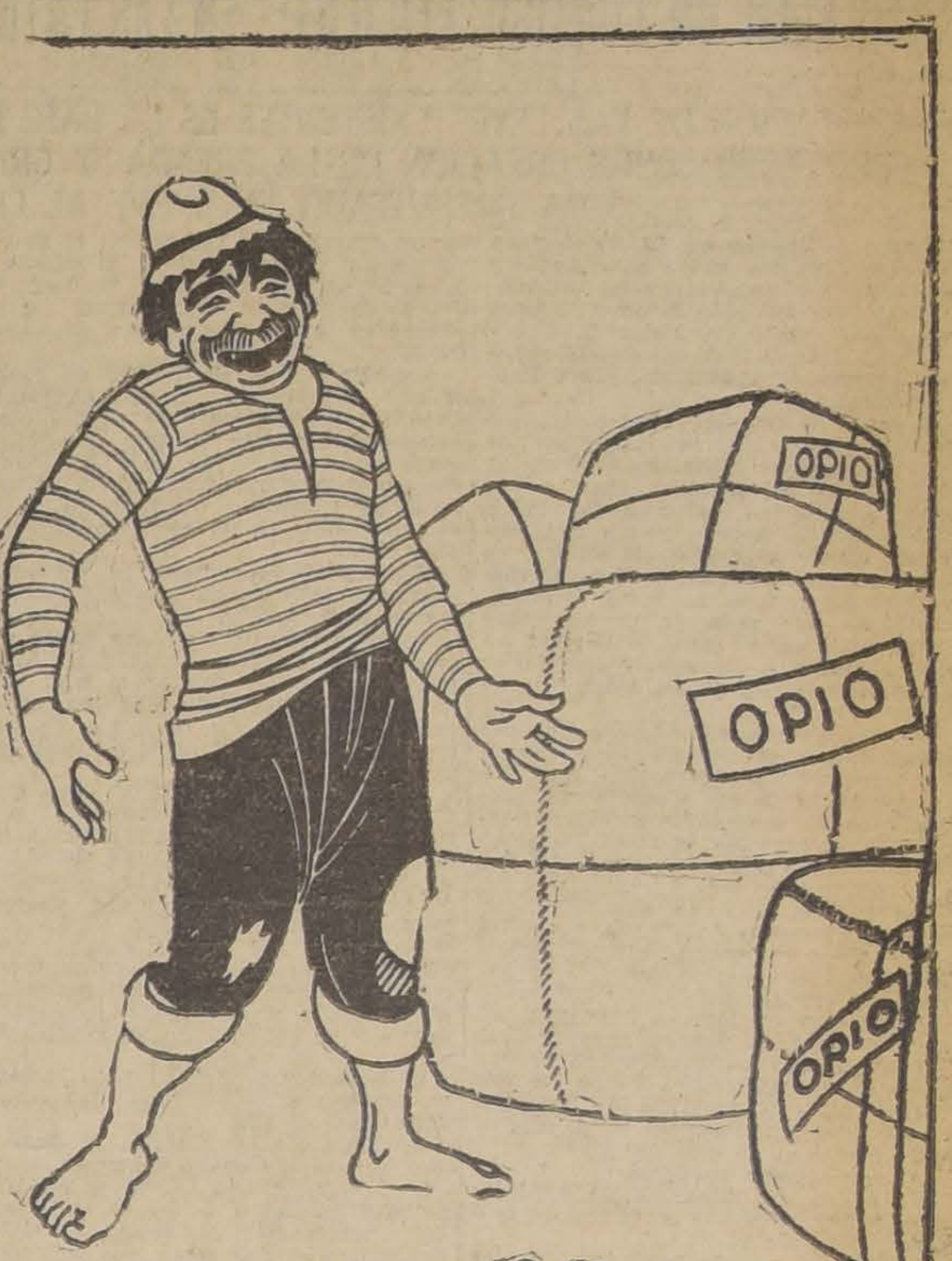

JUAN ROTO. — ¡La suerte d'este niñito! L'único que tengo es salitre y los sintéticos me atropellaron la venta. L'único que no prouzco es opio, y estoy repartiéndolo qu'es vicio...

CAUSARA SENSACION
MANANA
NASCIMENTO
EN AHUMADA N.o 125
Mañana avisaremos por qué

MUY BUENA INVERSION
GRAN PROPIEDAD BIEN SITUADA
EDIFICIO DE TRES PISOS, GRAN EXTENSION
VENDEMOS EN $ 350,000
PRODUCE $ 50,000 ANUALES
COMPRAMOS AL CONTADO
CASA RESIDENCIA CON RENTA
EN ALAMEDA, DE BRASIL A ESTACION
Precio hasta $ 1.000,000
ALEJANDRO GREENE CRUZAT
Abogado y Corredor de Comercio
SECCION PROPIEDADES URBANAS
OSCAR GREENE VALVERDE
TEATINOS 36 — CASILLA 3722

Agotamiento
ni sentirá Ud. tomando diariamente una pequeña dosis de
Nerooton 18
(A base de glicerofosfatos y formiatos). M. R.

VENDO MUY BUENA CHACRA EN QUILICURA
57 CUADRAS PLANAS REGADAS, CON CASAS, POSESIONES, Etc. — DEUDA A LA CAJA.
PRECIO: 400,000 PESOS
SECCION FUNDOS
CARLOS OSSANDON B.
168 — BANDERA — 168

¿QUE SERA...?
ROSENBLITT

Compro Pianos
PAGANDO BIEN
Delicias 851

CINCO PUNTOS RECOMIENDA EL PARTIDO RADICAL AL GOBIERNO PARA ESTABLECER UN CONTROL EFICIENTE EN LAS ENTRADAS Y GASTOS FISCALES

LA APLICACION DE LAS LEYES EXISTENTES ES LA BASE PRINCIPAL.—SE APRUEBA UN PROYECTO SOBRE CREACION DE LA PRENDA Y CREDITO INDUSTRIAL, QUE SERA PRESENTADO EN BREVE AL CONGRESO

Sesión ordinaria en 23 de Agosto de 1926. Presidió don Pedro Aguirre Cerda y asistieron los señores Azócar, Alamos Barros, Binimelis, Bustos, Olave, Quiroga, Palacios, Roblnovitch, Ruiz, Rojas, Serón, Hernández, Secretario y Muñoz Ayling Pro-Secretario.

Cuenta: Se dió cuenta del siguiente telegrama de la Asamblea de Puerto Montt: "Presidente Partido Radical señor Aguirre Cerda. Sus declaraciones en orden a la estéril acción gubernativa reflejan fielmente el sentir de esta Asamblea — (Firmados). — **Federico Roa Urzúa** Presidente y **Ernesto Hein** Secretario"; de una nota de la Asamblea de Cauquenes y otra de Parral en que comunican su nuevo directorio; de un telegrama de la Asamblea de Taltal.

Se dió cuenta además, se haberse presentado al Congreso por el Senador don Nicolás Marambio, por encargo de la Junta Central un proyecto sobre economías y simplificación en el servicio judicial. Se acordó agradecer esta iniciativa del señor Marambio.

Se consideró y se aprobó el siguiente proyecto de prenda y crédito industrial y se acordó pedir al Comité parlamentario del Senado que lo presente en nombre del Partido.

"proyecto de ley. — Título I. — **Del contrato de prenda industrial.**—

Artículo 1.o — Instituyese el contrato de prenda sobre cosas de uso industrial, que servirán de garantía al acreedor, conservando el deudor la tenencia y el uso de la prenda

Este contrato recaerá:

a) Sobre maquinarias de explotación y herramientas y útiles de trabajo industrial;

b) Sobre productos industriales elaborados y semi elaborados; y

c) Sobre materia prima industrial

Artículo 2.o — El contrato de prenda industrial, en que las cosas dadas en esta calidad garantizan al acreedor el importe del préstamo de sus intereses y gastos, en los términos del contrato y de las disposiciones de la presente ley, se perfeccionará entre las partes y respecto de terceros por escritura pública que se inscribirá en un registro especial que con el nombre de prenda industrial llevará el Conservador de Bienes Raíces de cada Departamento, el cual entregará al acreedor un certificado que acredite la inscripción correspondiente, inscripción que subsistirá mientras no se anote la escritura pública de cancelación.

Para el efecto de la inscripción se dictará un reglamento especial que determinará la manera de proceder a ella.

Artículo 3.o — El privilegio del acreedor prendario se extiende al valor del seguro, en caso de siniestro, de las cosas dadas en prenda y a cualquiera indemnización que tuvieren que abonar terceros por daños sufridos en ellas, quedando prohibido al deudor celebrar, sin consentimiento del acreedor, otros contratos prendarios sobre los mismos objetos salvo las ampliaciones que éste le acuerde.

El deudor que faltare a estas disposiciones incurrirá en la pena de presidio menor en su grado mínimo.

Artículo 4.o — Las cosas dadas en prenda no podrán ser trasladadas del lugar de explotación en que se encontraban al constituirse la prenda a menos que el acreedor lo permita expresamente en el contrato o mediante escritura pública inscrita en el Registro del Conservador de la Prenda Industrial.

Si el acreedor se negara a autorizar el traslado de las cosas, el deudor podrá requerir, para el efecto la autorización del juez de Letras del Departamento respectivo, que procederá con conocimiento de causa.

Artículo 5.o — El deudor de toda prenda industrial, podrá cancelar en cualquier momento la deuda, consignando el monto de ésta, los intereses y gastos en la Caja Nacional de Ahorros y presentando al Conservador la boleta de depósito para su anotación en el registro correspondiente

El Conservador hará la cancelación y notificará de ello inmediatamente al acreedor.

Artículo 6.o — Las cosas dadas en prenda podrán ser vendidas en todo momento, por el deudor el cual deberá previamente cancelar los valores adeudados, sin perjuicio de recurrir a las otras formas de pago legal.

Artículo 7.o — El deudor que disponga de las cosas afectas al contrato de prenda industrial sin cancelar el gravámen o que las abandone en perjuicio del acreedor, incurrirá en la pena de presidio menor en sus grados mínimo a medio según sea la magnitud del daño y siempre que éste no se aprecie en un valor superior a la suma de diez mil pesos; si el perjuicio fuere mayor, la pena anterior se aplicará en su grado máximo

El acreedor tendrá en todo instante derecho a inspeccionar las cosas dadas en prenda.

Artículo 8.o — Cuando el deudor abandonare las cosas dadas en prenda, el juez letrado de mayor cuantía del departamento que será el llamado a sustanciar en juicio sumario cualquiera reclamación del acreedor prendario, pudiendo dictar también las providencias destinadas a asegurar los derechos de éste, podrá autorizar al acreedor para que tome posesión de las cosas, sin perjuicio de pasar los antecedentes a la justicia criminal o retener el conocimiento del asunto en su caso para hacer efectiva la responsabilidad criminal respectiva.

Los gastos que esto origine, correrán de cargo del deudor.

Artículo 9.o — Si los gastos probables pudieren producir la insuficiencia de la garantía, el juez ordenará la inmediata realización de la prenda, salvo que el deudor consigne fondos suficientes dentro del término de la citación correspondiente.

Título 2.o
Del Crédito Industrial

Artículo 10.o — La Caja de Crédito Hipotecario podrá emitir letras de crédito de los plazos que estime convenientes con garantía de préstamos sobre prenda industrial constituídos en conformidad a la presente ley.

Estas letras se emitirán sobre documentos cuyo monto no exceda del 50 por ciento del valor de las cosas dadas en prenda.

Artículo 11. — El interés de estas letras de crédito no será superior al 8 por ciento anual pudiendo cobrarse hasta el 1 por ciento de comisión con acuerdo del Consejo de la Caja.

Artículo 12. — La Caja podrá amortizar las letras de crédito industrial en la forma acostumbrada, y deberá mantener una reserva de documentos suficiente para garantizar los valores que emita.

Artículo 13. — Podrán acogerse a los beneficios de esta ley para los efectos del artículo 11 las sociedades filiales que organice la Caja de Crédito Hipotecario con aprobación del Presidente de la República.

Artículo 14. — Sólo se aceptarán en prenda para los efectos del crédito industrial las cosas enunciadas en el artículo 1.o pertenecientes a industriales que no giren con un capital superior a la suma de 1,000.000 de pesos, y que sean chilenos.

Los préstamos a cada industrial no podrán exceder de un total de 200 mil pesos.

Artículo 15. — Las instituciones que se acojan a los beneficios de esta ley, quedarán sujetas a la supervigilancia de la Superintendencia de Bancos, que podrá hacer uso de las facultades que le otorga la ley de Bancos, y del Ministerio de Hacienda.

Artículo 16. — Esta ley empezará a regir desde su publicación en el Diario Oficial.

Continuando con el programa de reformas administrativas y financieras que pueden realizarse por el Ejecutivo sin necesidad de reformas legales, se aprobaron las siguientes ideas:

Control de entradas y gastos. — Aplicación de las leyes existentes y dictación de las medidas relativas al conocimiento y control de las rentas públicas:

a) Según las leyes en vigor, las oficinas de Hacienda deben llevar roles en que se detallen las contribuciones que deben percibirse, y con arreglos a ellos debe hacerse el cargo a la respectiva oficina recaudadora. Este sistema permite saber si las oficinas reciben y dan cuenta de las sumas que corresponde cobrar. Pues bien, tales disposiciones no se cumplen y no puede saberse si han recaudado o no los impuestos que se adeudan.

b) Las Cajas Fiscales (tesorerías fiscales o municipales, aduanas, etc.) llevan boletines de **ingresos y egresos** que deben remitir semanalmente a la contabilidad para que los coteje con los balances de esas Cajas. Hoy no se envían esos boletines, con lo cual desaparece un control eficiente.

c) No existe rol en que consten los contratos sobre bienes fiscales que producen renta. No puede, en consecuencia, calcularse la entrada respectiva.

d) En las especies fiscales, una oficina debe comprar o fabricar las especies y entregarlas a otra para que [illegible] y timbre, a fin de que haya control o deben existir máquinas registradoras que controlen mecánicamente. Pues bien, las Especies Valoradas (estampillas y fajas); la Dirección de Contabilidad (papel sellado y timbre de cheques); los Impuestos Internos (guías de tránsito y timbre de facturas); las Tesorerías (timbres de entradas a espectáculos), etc., desempeñan aisladamente ambas funciones, lo que hace imposible toda fiscalización razonable.

e) El desorden en el cálculo de entradas puede apreciarse con el dato siguiente: el año 1924 la Dirección General de Estadística da un total de Impuestos Internos de $ 57.768.471, mientras la Dirección General de Contabilidad da como enterados en arcas fiscales $ 99.159.767 y la Dirección de Impuestos Internos da tasa los mismos impuestos en $ 117.593.372.25. Igual anomalía se nota todos los años.

En los balances de la Hacienda Pública no figura ningún rubro que indique estos créditos fiscales.

Se cambiaron ideas sobre la situación política considerandoselas de diversos aspectos.

La Comisión de Salitre de la Cámara de Diputados

SE OCUPO AYER DEL PROYECTO RELACIONADO CON LA PAMPA TANA

En la tarde de ayer se reunió la Comisión Especial de Salitre y Carbón de Diputados, para ocuparse de la concesión hecha por el Gobierno de los terrenos salitrales de Pampa Tana.

La Comisión oyó una extensa exposición que hizo uno de los miembros de la Comunidad, el señor Víctor Robles.

La Comisión no adoptó ningún acuerdo, en espera de que el señor Robles ponga término a la relación, que debe continuar hoy en sesión acordada de 10 a 12 M.

PARTIDO RADICAL

SESION DEL CENTRO DE PROPAGANDA RADICAL.—Anoche celebró sesión con numerosa asistencia el Centro de Propaganda Radical.

Iniciada la sesión, hizo uso de la palabra el señor Isidoro Muñoz, quien se refirió a los rumbos generales de la próxima Convención que celebrará la Juventud Radical los días 17 18 y 19 del mes de Setiembre próximo.

Sobre este punto se inició un interesante debate en que intervinieron numerosos asambleístas, acordándose proseguirlo en una sesión próxima, en que se planteará en forma clara la actitud del Centro de Propaganda.

A continuación se leyó un proyecto de Estatutos elaborados por la comisión respectiva y se acordó aprobarlos en términos generales.

En cuanto a la edad máxima para pertenecer al Centro, se fijó en 30 años, acordándose recabar en la próxima Convención General del partido la reforma del artículo correspondiente del Estatuto Orgánico que la fija en 24 años.

Numerosos asambleístas estimaron que la edad de 24 años era muy exigua en consideración a que es, precisamente en esta época cuando los ciudadanos se interesan verdaderamente por los problemas políticos.

Algunos asambleístas hicieron notar la situación angustiosa porque atraviesan los obreros de la zona salitrera que se encuentran en esta capital y al efecto se citó el caso de que se les tenga alojados en un edificio público que amenaza ruinas y que hace peligrar a cada momento la existencia de los trabajadores. Se hizo notar también la desidia francamente inmoral del Gobierno que no ha hecho nada por aliviar su situación, y después de numerosas observaciones que concordaron en criticar la política gubernativa frente a este problema obrero, se aprobó el siguiente voto:

"El Centro de Propaganda Radical, considerando la situación angustiosa porque atraviesan los trabajadores de la industria salitrera; que es deber primordial de los Gobiernos atender a las necesidades más premiosas de los miembros desvalidos de la sociedad, proporcionándoles un mínimum de felicidad en su calidad de seres humanos, acuerda: protestar en la forma más enérgica de la actitud de desidia inconcebible del Gobierno al dejar a los obreros del Norte abandonados a su propia suerte o a la caridad privada, concepto caduco e insuficiente, e iniciar una campaña de opinión por todos los medios a su alcance, asambleas y concentraciones públicas a fin de patentizar la incapacidad del Gobierno y la situación desesperada de los obreros".

Se acordó, por fin, citar extraordinariamente al Centro a una sesión que tendrá lugar el Jueves próximo a fin de preocuparse de este problema y organizar una manifestación pública de protesta y de solidaridad a la causa proletaria.

PARTIDO DEMOCRATA

CENTRO GUERRILLEROS DE LA DEMOCRACIA "FRANCISCO J. LLRA".—A fin de ir preparando el programa definitivo del 12.o aniversario de esta colectividad política que se celebrará el 15 del próximo Setiembre, se cita a asamblea extraordinaria para mañana Miércoles, a las 8 1|2 P. M., en Lira 868.

CENTRO DEMOCRATA "ARTEMIO GUTIERREZ".—Cita a sesión extraordinaria de Directorio para hoy, a las 8 1|2 P. M., en su local: Baquedano N.o 868.

EL CENTRO DEMOCRATA DE SANTIAGO.—Acuerda pedir al Directorio General del Partido entre a ocuparse de lleno de su situación ante el actual Gobierno e la República y en lo relacionado con las actividades de los demás partidos políticos.

CENTRO DEMOCRATA FRUCTUOSO GONZALEZ 3.a COMUNA, SECTOR YUNGAY.—Cita a todos los miembros del Directorio de esta institución a una reunión para el Jueves 25 del presente mes en nuestro local social, situado en la calle Avenida Maestranza N.o 935.

CENTRO DEMOCRATA ASALARIADO 6.a COMUNA 24 Y 25 RURAL.—Cita a sesión de Directorio para hoy, a las 8.30 P. M.

LEGION DEMOCRATA.—San Diego 347.—Cita a sesión ordinaria para hoy, a las 5 P. M.

CENTRO DE PROPAGANDA DEMOCRATA "DONATO MILLAN".—Cita para el Jueves próximo, a las 8 1|2 P. M., a sesión de Directorio.

La repetición de elecciones en Tarapacá y Antofagasta

TENDRA LUGAR EL 19 DE SETIEMBRE

"Los Tiempos", en su edición de ayer, informaron que el Gobierno ha recibido ya de la Secretaría del Tribunal Calificador, el oficio por el cual se le anuncia oficialmente haberse acordado la repetición de la elección en algunas mesas de Tarapacá y Antofagasta.

El Gobierno habría determinado fijar el 19 de Setiembre para la repetición de estas elecciones, en las que quedará definitivamente electo el reemplazante del señor Arturo Alessandri.

Los diputados radicales se reunirán esta tarde

SE CONSIDERARA LA RENUNCIA DE LOS MIEMBROS DE LA COMISION DE GUERRA

El Comité Parlamentario del Partido, ha citado para esta tarde a las 3, en una de las Salas de la Cámara, a los diputados radicales, para ocuparse de la situación que se presenta con la aceptación de las renuncias formuladas por los diputados de este Partido que integraban la Comisión de Guerra y Marina de la Cámara.

Según nuestras informaciones, se designará a los reemplazantes, dándose como probables a los señores Elgueta, Ríos y Mora.

ANOCHE SE INCENDIO EL MOLINO SANTA MARGARITA

Poco después de las doce y media de la noche, se notó la aparición del fuego en los Molinos de Santa Margarita, ubicados en la calle Bella Vista N.o 9.

Ese establecimiento pertenece a don Horacio Manríquez, quien lo arrienda a don Leoncio Baeza.

El señor Manríquez tiene, según declaraciones que nos hizo anoche, un seguro de cuarenta mil pesos por los muebles de su casa particular y que está ubicada en la calle Bella Vista N.o 0640.

FALTA DE COMUNICACION

Una vez que apareció el fuego, los moradores del sitio cercano a las bodegas dieron las voces de alarma. Inmediatamente se llamó con insistencia por teléfono a la Bomba. El servicio no correspondió a lo que se esperaba, tanto que hubo necesidad de llamar un automóvil para ir en busca del auxilio del Cuerpo de Bomberos. Igual cosa sucedió al guardián de facción en la esquina de Bella Vista con Monte Carmelo.

LOS DETENIDOS

La policía procedió a detener al cuidador de los Molinos, Samuel González. Lo mismo se hizo con el mayordomo, Benjamín Muñoz.

En cuanto al arrendatario del establecimiento, la Sección de Seguridad impartió las órdenes del caso para proceder a su detención. Vive el señor Baeza en la Avenida Miguel Claro N.o 319.

PANICO EN LA CASA DEL SEÑOR MANRIQUEZ

Una vez que se dieron cuenta de la aparición del fuego, las familias que viven en el mismo edificio del Molino, procedieron a trasladar los muebles a las puertas de las casas vecinas.

El miembro de la Junta de Vecinos, señor Horacio Manríquez, así como la familia del Capitán de Navío, don Pedro Acevedo, y la de don Manuel Corvalán, viven en la parte exterior de los edificios ocupados por los molinos.

LA BOMBA Y LA POLICIA

Una vez que el Cuerpo de Bomberos se dió cuenta del incendio que se había declarado, se dió la alarma correspondiente, y varias Compañías concurrieron al lugar indicado.

Por su parte, la Policía se hizo representar por el Sub-Prefecto don Luis Sánchez Caballero, los comisarios Merino Ravioli.

Concurrió también tropa de la novena Comisaría, y varios carros de la Asistencia Pública. Estos últimos no prestaron servicios debido a que no hubo heridos.

No fué posible en los primeros momentos hacer un cálculo siquiera aproximado del monto de las pérdidas ocasionadas por el incendio. Las maquinarias del molino, según nos lo informaron, se pierden en su totalidad. Igual cosa ocurrió con una gran cantidad calculada en varios miles de fanegas, de trigo y harina almacenados en los locales adyacentes al de las maquinarias.

EL ORIGEN DEL FUEGO

Tampoco fué posible precisar anoche el origen del siniestro. Sin embargo, algunos estimaban que éste pudo comenzar en algún sitio próximo a los dínamos, que funcionan día y noche, siendo muy posible que la poca vigilancia que se hace a esas horas haya impedido darse cuenta a tiempo de la aparición.

La sesión de ayer del Comité Ejecutivo Liberal

SE CONSIDERO LA FUSION LIBERAL

En la tarde de ayer se reunió el Comité Ejecutivo y parlamentarios liberales unidos.

El Presidente del Partido, dió cuenta de las últimas gestiones de fusión liberal, manifestando que el Partido Liberal Doctrinario había sugerido algunas modificaciones a las bases de la Convención, relacionados especialmente con la categoría de los convencionales. Consideradas estas reformas, fueron aprobadas, como asimismo las bases generales de fusión y el programa de la Convención, que se verificará a fines del próximo mes de Setiembre y no el día 18, como se había anunciado.

Se facultó por último al Presidente para que continuara haciendo las gestiones de fusión con los dirigentes liberales doctrinarios.

Directorio General Demócrata

En la sesión de la tarde de ayer continuó el Directorio General preocupándose del problema político. La concurrencia de los parlamentarios dió oportunidad para que los delegados asistentes se impusieran de nuevos antecedentes sobre la cuestión debatida. Los parlamentarios insinuaron la idea de convocar a una reunión amplia de toda la representación demócrata del Parlamento y directores generales para el Jueves próximo, en que probablemente se adoptará una resolución definitiva.

En la sesión de la tarde de hoy, se continuará debatiendo el problema político, encareciendo la asistencia a los directores generales

En la sesión ordinaria de la noche, el Directorio General debe considerar los informes presentados por la Comisión de Salitre y Carbón, que están pendientes, y el proyecto de reglamento interno que se encuentra en tabla.

EL MINISTRO DE HACIENDA PRESENTO AYER POR ESCRITO A S. E. LA RENUNCIA DE SU CARGO

A LOS RADICALES SE HABRIA OFRECIDO EXTRAOFICIALMENTE ESTE CARGO MINISTERIAL

Desde hace algunos días la prensa venía acogiendo rumores relacionados con el retiro del Gobierno del señor Ministro de Hacienda. Se daba como motivo de esta dimisión ciertas divergencias suscitadas en el Gobierno a raíz de la discusión de un proyecto relacionado con la industria salitrera.

EL SEÑOR SILVA SOMARRIVA ENTREGO AYER LA RENUNCIA A S. E.

Informaciones que recogimos en los círculos de Gobierno y del Parlamento, nos hacen saber que el señor Ministro de Hacienda formuló ayer su renuncia a S. E. el Presidente de la República. En su renuncia manifiesta que por razones que ya ha expuesto en una anterior reunión de Ministros, ha resuelto retirarse del Gobierno, lo que le induce a rogar del Primer Mandatario tenga a bien aceptarle la dimisión de su cargo.

EL SEÑOR SILVA SOMARRIVA CONTINUARA ATENDIENDO LA CARTERA DE HACIENDA COMO MINISTRO DIMISIONARIO

Informaciones proporcionadas en los círculos de la Moneda aseguran que el Excmo. señor Figueroa ha pedido al señor Ministro de Hacienda continúe en el desempeño de las funciones ministeriales en calidad de dimisionario.

Se decía que el Primer Mandatario esperaba el resultado de algunas gestiones iniciadas hace algunos días para pronunciarse sobre la renuncia de su Secretario de Estado en la cartera de Hacienda.

SE HABRIA OFRECIDO EXTRAOFICIALMENTE AL PARTIDO RADICAL LA VACANTE MINISTERIAL

Se nos aseguraba ayer que en forma extraoficial se había ofrecido a los radicales el cargo ministerial vacante, quienes habrían hecho valer para rechazarlo, las mismas razones expuestas cuando se ofreció al Partido la cartera de Relaciones Exteriores

Se decía más: que el ofrecimiento se había hecho directamente al Presidente del Partido, señor Pedro Aguirre Cerda; pero ésta versión fué desautorizada más tarde por el propio señor Aguirre.

El Comité Ejecutivo Radical consideró, en reunión celebrada ayer, la situación política y la actitud que correspondería asumir al partido en las actuales circunstancias.

Se nos dice que en esta reunión se estimó que el partido no debía aceptar ir al Gobierno si sólo se trataba de llenar la vacante que deja el señor Silva Somarriva, por cuanto subsistiría la situación prevista por la Junta expuesta oficialmente por el Presidente del Partido.

Conversaciones particulares que sostuvimos con miembros destacados del partido, hacen ver la posibilidad de que los radicales, previo un análisis de la situación y aceptada algunas exigencias, resolvieran cooperar en el Gobierno si no se producía el cambio de varios de los actuales Ministros.

PROVISION DEL MINISTERIO

En los círculos políticos se aseguraba que S. E. llevaría a un liberal a este cargo, ya que existen probabilidades de que los conservadores se resuelvan a no aceptar tampoco esta cartera.

Citación a los diputados del Partido Demócrata

El Comité Parlamentario Demócrata, ha citado a todos los diputados del Partido, a una reunión que tendrá lugar esta tarde, a las 3 en una de las Salas de la Cámara, para determinar la actitud de esta representación parlamentaria frente a diversos problemas que en breve considerará la Cámara.

LAS COMISIONES DE RELACIONES DE AMBAS CAMARAS SE REUNIERON AYER

En la mañana de ayer se reunieron en una de las salas del Senado las Comisiones de Relaciones Exteriores de ambas Cámaras para oir una exposición del señor Canciller sobre los recientes acontecimientos internacionales y para determinar la actitud del Congreso frente a esta cuestión.

Se acordó definitivamente en esta reunión que los Presidentes de ambas Cámaras no hablaran sobre la cuestión diplomática, como se había acordado con anterioridad, estimándose que era conveniente que un miembro de la Cámara de Diputados se refiriera a esta cuestión en la sesión de la tarde.

Correspondió al señor Rivas Vicuña cumplir esta misión, quien pronunció el discurso que publicamos en otras páginas de esta misma edición.

El discutido impuesto español a los artículos suntuarios

Combatido no sólo por los enemigos del régimen, sin por sus mismos partidarios, se ha dictado en España, por fin, el anunciado impuesto sobre las artículos suntuarios.

Tratándose de un asunto que ha sido tan comentado en España, creemos que vale la pena darlo a conocer en su motivo fundamental, esto es, el decreto ley que fijó la relación de los artículos sujetos a impuestos. Helo aquí:

Artículos, objetos y servicios que se consideran como de lujo, cualquiera que sea su precio

1.º Antigüedades, libros antiguos y objetos de colección, siempre que no sean destinados a museos, centros o establecimientos pedagógicos o culturales.

2.º Barcos de recreo o de deporte y sus accesorios (yates, balandros, canoas-automóviles, etc).

3.º Billares que no se destinen a cafées, casinos y salones u otros establecimientos públicos.

4.º Caballos de silla o tiro destinados a recreo de su dueño y carruajes de lujo.

5.º Cristal de roca (objetos de), excepto los destinados a aplicaciones médicas.

6.º Encajes finos, como los de Chantilly, Valenciennes, Bruselas, etc., hechos a mano.

7.º Entarimados de maderas finas, como cedro, caoba, etc., con o sin composición y dibujo.

8.º Facturas de consumo o billetes de entrada en los tées, bailes, "cabarets", "dancings", cafées-cantantes, "musics-halls", "varietés", bailes con consumisión y establecimientos similares.

Facturas de todas clases y de cualquiera cuantía en los hoteles calificados como de lujo o de primer orden. Se consideran hoteles de lujo o de primer orden: primero, aquellos en que el precio medio de la habitación sin comida exceda de 15 pesetas diarias; segundo, aquellos en que la ración media diaria por pensión completa exceda de 30 pesetas. Pensión media será la media aritmética, o sea el cociente de dividir la suma de los precios de todas las habitaciones por el número de éstas; tercero, aquellos que en sus anuncios, prospectos y propaganda hagan constar que el hotel es de lujo o de todo "confort", o de primer orden, cualquiera que fuere el precio medio diario por habitación o por pensión.

9.º Flores finas artificiales.

10. Instrumentos de música con carácter mecánico, como autopianos, pianolas, fonógrafos y órganos eléctricos (excepto los destinados al culto y sus accesorios).

11. Joyería fina y piedras preciosas en general.

12. Juegos de sociedad (ajedrez, asalto "mah-jongg", etc.), y fichas para el juego.

13. Naipes nacionales o extranjeros para juego.

14. Objetos de oro o platino o en los que predominen dichos metales, con excepción de los destinados a aplicaciones médicas o quirúrgicas.

15. Perlas finas y aljófar.

16. Perros y otros animales de lujo, excepto aquellos destinados a la caza, guardería o a la ayuda de sus dueños, ciegos o mutilados.

17. Pinturas artísticas al óleo, a la acuarela o al pastel, dibujos y esculturas originales o copiadas a mano, salvo cuando la venta se realice por el propio autor o sus herederos, o cuando sean adquiridos para museos, centros o establecimientos pedagógicos o culturales.

18. Plumas finas para adornos.

19. Ropas de cama, mesa o uso personal en seda, batista o damasco, con o sin encajes.

20. Ropa de cama, mesa o de uso personal, adornada con encajes.

21. Tapices bordados o pintados.

22. Uniformes, salvo los que corresponden a funcionarios públicos, civiles o militares, por razón de sus cargos, cuando éstos se hallen retribuídos con sueldo del Estado, Casa Real, cuerpos colegisladores, provincias o municipios.

Artículos, objetos y servicios que se consideran de lujo cuando su precio exceda de cierto límite

1.º Abanicos, desde 40 pesetas pieza.

2.º Alfombras-carpetas, en seda o lana, desde 50 pesetas metro cuadrado.

3.º Alfombras de lana en rollos, desde 20 pesetas el metro.

4.º Ambar, azabache, concha, espuma de mar, marfil, o nácar, (objetos de o en los que predomine el) y sus imitaciones, desde 25 pesetas el objeto.

5.º Automóviles nuevos o de ocasión, de lujo o de turismo, hasta de ocho asientos, dedicados a la comodidad, ostentación o recreo de sus dueños; sus "chassis", carrocerías, guarnecidos y accesorios, con la sola excepción de las piezas de recambio para reparaciones, desde 10,000 pesetas el automóvil completo, 7,000 los "chassis" y 6,000 la carrocería, y cien pesetas pieza, los accesorios.

6.º Bastones, paraguas, sombrillas, fustas, látigos y cañas de pescar, desde 40 pesetas pieza.

7.º Billares (accesorios de), vendidos a particulares, desde 75 pesetas.

8.º Calzado de señora o de caballero, desde 60 pesetas.

9.º Carruajes y coches de lujo destinados al recreo, ostentación o comodidad de sus dueños, desde 1,000 pesetas.

10. Cochecillos para niños, desde 150 pesetas.

11. Cuero (objetos de) estampado o repujado o adornados con él, desde 75 pesetas la unidad.

12. Escopetas, rifles y otras armas de fuego, cortas o largas, desde 300 pesetas las largas, y desde 50 las cortas.

13. Facturas de comidas y consumiciones de todas clases en hoteles, fondas, restaurants, colmados y cualquier otro establecimiento similar, desde 15 pesetas por cubierto y persona.

14. Fotografía, cámaras y aparatos fotográficos portátiles, piezas sueltas y accesorios, desde 40 pesetas la unidad, salvo cuando se adquieran para el ejercicio de una industria por un profesional matriculado en ella.

15. Guantes de piel, desde 20 pesetas el par.

16. Joyería imitada, cuando la pieza exceda de 25 pesetas.

17. Lunas planas o curvas, con o sin biselado, desde 75 pesetas el metro cuadrado.

18. Lámparas-aparatos de techo para luz, desde 250 pesetas.

19. Lámparas portátiles, desde cien pesetas.

20. Libreas y uniformes para la servidumbre de particulares de los establecimientos que no sean dependencias públicas oficiales.

21. Mantelería fina, desde pesetas la unidad.

22. Muñecas y juguetes de todas clases, desde 40 pesetas.

23. Objetos y artículos accesorios para vestuario para señoras y caballeros (corbatas, camisas, echarpes, bolsillos, velos, etc.), desde 25 pesetas pieza.

24. Objetos y artículos de perfumería para uso personal, desde 20 pesetas pieza, excepto dentífricos y jabones.

25. Pantallas, desde 50 pesetas.

26. Papeles pintados o estampados, desde 15 pesetas rollo de 10 metros por 0.50 de ancho.

27. Perlas imitadas, desde cinco pesetas la unidad, o 0.25 las piezas compuestas (broches, collares, diademas, pendientes, etc.).

28. Pesca (aparatos de), como deporte, desde 25 pesetas la pieza.

29. Piedras preciosas imitadas desde diez pesetas la unidad, 0.25 las piezas compuestas (broches, collares, diademas, pendientes, etcétera).

30. Pieles para confecciones u objetos de adorno, desde 20 pesetas la unidad o 300 pesetas la prenda confeccionada.

31. Plata de ley (objetos de) o recubiertos de ella, desde 50 pesetas pieza o 150 pesetas juego.

32. Sombreros para señora o caballero, desde 100 pesetas los primeros y 50 los segundos.

33. Telefonía sin hilos (artículos de), desde 60 pesetas.

34. Trajes o abrigos para caballero, desde 300 pesetas.

35. Trajes y vestidos para caza, deporte y amazonas, desde 100 pesetas el traje o desde 100 pesetas las prendas sueltas.

36. Vestidos o abrigos para señora, desde 300 pesetas.

37. Viaje (artículos para). Baúles, desde 300 pesetas. Maletas, desde 150 pesetas. Sacos de mano "necessaire" y demás artículos de viaje en general, desde 100 pesetas.

38. Vinos, aguardientes, licores y cervezas de todas clases, desde 12 pesetas la botella o el litro.

Nota. — El tipo de impuesto será del 5 por 100 sobre el precio de venta del objeto, artículo o servicio de lujo par. el consumo público.

NUEVO PROFESOR DE LEGISLACION DE LA ESCUELA DE INGENIERIA

El Supremo Gobierno acaba de extender el nombramiento de Profesor de Legislación y Administración de la Escuela de Ingeniería, del abogado y notario de esta capital, señor Manuel Gaete Fagalde.

Esta designación ha sido bien recibida en los círculos docentes, donde es reconocida la especial preparación del nuevo profesor universitario.

VIDA ESTUDIANTIL

La asamblea de mañana del Centro de Derecho

Se efectuará a las 11.30 A. M., y tendrá por objeto resolver los votos presentados contra el directorio.

En la reunión celebrada ayer por los alumnos del tercer año de leyes se designó delegado ante el Directorio, el señor José Luis Infante Larraín, en reemplazo del señor Darío Saint-Marie, que renunció.

También se nombró una comisión formada por los señores Eduardo Uribe, José Luis Infante, Sergio Lagarrigue y el presidente del Centro, para que estudie la manera de obtener la supresión del bachillerato en leyes para los alumnos que están actualmente en tercer año, pues el acuerdo del Consejo de Instrucción Pública en que se suprimen las pruebas del bachillerato, sólo rige para los cursos que siguen por el nuevo reglamento.

Congreso Pedagógico Nacional

Con toda actividad continúan los preparativos para la celebración del Congreso Pedagógico que los estudiantes iniciarán en la primera semana del mes próximo.

Hasta ahora se han recibido adhesiones de todos los puntos del país y se ha anunciado el envío de delegaciones tanto de profesores como de estudiantes, no sólo chilenos sino también de la República Argentina, y Escuelas Universitarias de la capital.

Se reune la Comisión Organizadora.—En la tarde de ayer, a las 3, se reunió la Comisión Organizadora, en la Asociación General de Profesores, a la que asistieron los secretarios generales don Juan de Luigi y don Francisco Castillo, don Roberto Marambio, don Carlos Pimentel, don Clotario Blest, don Eliodoro Domínguez y don Emilio Tizzoni L.

En esta sesión se hizo un recuento del número de los congresales cuyos poderes han llegado a poder de la Comisión: este número asciende a 231, cifra que aumentará considerablemente en la presente semana, al conocerse la fecha precisa de la celebración del Congreso.

Se acordó fijar los días 1o y 5 de Setiembre como fecha para celebrar el Congreso.

Se acordó comisionar a los señores Domínguez y Tizzoni, para solicitar el local del Salón de Honor de la Universidad, para celebrar las reuniones del Congreso.

Citación. — Se ha citado a la comisión organizadora para hoy a las 5.30 P. M.

Se nos pide encarecer la asistencia a los señores Justiniano Sotomayor, Oscar Alvarez y Eduardo Sierralta.

NOTICIAS BREVES; PERO IMPORTANTES

Los servicios radio telefónicos necesitan fondos para satifacer esa necesidad, el Ministro del Interior ha enviado una no a todas sus reparticiones, pidiéndoles que consulten fondos en el presupuesto del presente año.

El Consejo de Obras Públicas sesionará hoy a las 4.30 P. M. con el objeto de pronunciarse sobre diversos informes.

La Inspección de Caminos estudia el financiamiento de un proyecto para la construcción de un camino entre Curanilahue Los Alamos, con un presupuesto de $ 2.000,000.

Profesor de Legislación y Administración de la Escuela de Ingeniería se designó ayer al señor Manuel Gaete Fagalde, en la vacante producida por jubilación de la persona que lo servía.

Profesores de Estilo y Composición y auxiliar de Inglés del Instituto Pedagógico fueron nombrados ayer los señores don Ju Vicuña Cifuentes y don José Mac Curtney, respectivamente.

Directora del Liceo de Niñas de Tomé se nombró a la señorita Elena Duvauchelle, que servía el cargo de profesora de Castellano en la Escuela Normal de Concepción.

Profesor de la clase de Anatomía del doctor Benavente de la Escuela de Medicina se designó al señor José Kolbach, en reemplazo de don Moisés López, que la servía.

Según decreto dictado ayer por el Ministerio de Obras Públicas, Comercio y Vías de Comunicación, por los administradores de los servicios de agua potable, en que la recaudación se haga por la Empresa, de las sumas adeudadas por los consumidores.

Seis medallas de oro, una de plata y varios diplomas obtuvieron los exponentes chilenos a la Exposición de Higiene, Arte e Industria, que se celebró últimamente en la ciudad del Rosario (Argentina). Así lo comunica el cónsul de Chile en aquella ciudad don Mariano Capmany, en una comunicación enviada al gerente de la Asociación de Licoristas de Chile.

185 sacos del correo trasandino llegarán hoy a Santiago en el expreso de medio día.

La Legión Militar de Chile cita a una asamblea genera extraordinariamente para el Jueves 26 del presente a las 6 P. M., en la Biblioteca Nacional, edificio nuevo, Alameda esquina Claras.

CONGRESO NACIONAL

MANUEL RIVAS VICUÑA TRATA EN LA SESION DE AYER DE LA CAMARA LA CUESTION INTERNACIONAL Y PONE TERMINO AL INCIDENTE CON BOLIVIA

HORA DE LOS INCIDENTES SE HABLO SO CONSTRUCCION DE CANALES; AUMEN DE TARIFAS DEL FERROCARRIL DE ANTOFAGASTA A BOLIVIA; DE LA PROTECCION A LA INDUSTRIA NACIONAL; Y SE ACEPTARON LAS RENUNCIAS DE LOS DIPUTADOS RADICALES DE LA COMISION DE GUERRA

ARA DE DIPUTADOS

ordinaria en 23 de Agosto de 1926

da de los señores Gumucio y Vicuña S.

n 86 señores diputados.

CUENTA

uenta entre otros asuntos: ficio del señor Ministro en que, contestando a ia del señor Marco An- Cuadra, sobre el número ados dependientes de es- io que se encuentran en el extranjero, declara mente no hay ninguno; forme de la Comisión de licas sobre el proyecto la inversión de 450 mil la defensa de las po- ntra las crecidas de los

moción del señor Ed- en virtud de la cual el derecho de reincorpo- retirarse voluntariamen- gio a los decretos-leyes 636, de 14 y 17 de Oc- 1925, a los siguientes ofi- iores de la Armada: ca- navío, Luis Escobar M., fragata Luis Lavín L., fragata Luis Caballero de corbeta, Humberto capitán de corbeta Luis capitán de corbeta Ismael

DE FACIL DESPACHO

anunciados para la tabla despacho de la presente siguientes proyectos: devuelto por el Senado ficaciones sobre sueldos de la Armada; que autoriza al Presi- República para invertir 450 mil pesos en aten- gastos que demanden las defensa en las poblaciones sufrido daños con las cre- los ríos en este Invierno; del Senado sobre con- prenda agraria; y del Senado que estable- percepción de las paten- se hará por intermedio rerías Fiscales de la Re-

INCIDENTES

DE GUERRA Y MARINA

en discusión las renun- tadas por los señores Mitchels y Cannobio del miembros de la Comisión y Marina.

ROJAS MERY.— Desea móvil que lo ha indu- tar esta renuncia.

No cree que haya tenido asidero alguno el pendolista que en la prensa ha dicho que esta es una invasión del parlamentarismo contra el Ejecutivo.

Reconoce que por la actual Constitución, el señor Ministro de Guerra no tiene la obligación de concurrir a las Comisiones; pero las comisiones de la Cámara no pueden quedar bajo el peso de las inculpaciones que eran tan comunes a raíz del movimiento de 1924, o sea, que las comisiones podían compararse a un cementerio; proyecto que ahí llegaba no se despachaba nunca. La actual Comisión de Guerra ha trabajado asiduamente y para poder trabajar a conciencia, necesita tener datos. Entre tanto, el señor Ministro de Guerra ni envía esos datos ni concurre a las sesiones de la Comisión.

El señor NAVARRO OCAMPO.— El señor Ministro dejó de concurrir sólo cuando estuvo enfermo.

El señor GARCIA HENRIQUEZ.— Y entonces envió al general Ahumada a reemplazarlo.

El señor ROJAS MERY.— Hace poco estaba la Comisión ocupada en el estudio de proyectos bastante graves y urgentes y el señor Ministro de la Guerra reunía en esos momentos al personal de oficiales de Carabineros...

El señor GARCIA HENRIQUEZ. —Eso le duele a su señoría porque ya ha perdido el ascendiente que tenía sobre ese cuerpo.

El señor ROJAS MERY.—Al que le manifestaba que estaba convencido de que el 80 o|o de los actuales parlamentarios eran corrompidos...

El señor García HENRIQUEZ.— Se refería a su señoría.

El señor ROJAS MERY.—Su Señoría es el vocero del señor Ministro.

No le he hecho caso nunca a las palabras del señor García Henríquez ¡hay tanta diferencia física y moral entre nosotros!

El señor GARCIA HENRIQUEZ. —Efectivamente: cuando yo defendía la libertad electoral, Su Señoría atropellaba en Malleco el derecho de los ciudadanos electores.

El señor GUMUCIO (Presidente). —La Mesa entiende que el señor García Henríquez no ha tenido la intención de ofender al señor Rojas Mery.

El señor GARCIA HENRIQUEZ. —Realmente.. yo no tengo nunca la intención de ofender a nadie.

El señor DURAN.—Todos han oído los términos usados por el señor García Henríquez, que importan una verdadera injuria a uno de nuestros colegas y le parece al que había que, sin socavar el prestigio de la Cámara, no se puede tolerar una cosa semejante.

El señor GUMUCIO (Presidente). —La Mesa ha entendido que se ha tratado de una ligereza del señor García Henríquez y se dirige a él para que, al aceptar la intención que la Mesa da a sus palabras, las dé por retiradas.

El señor GARCIA HENRIQUEZ. —Con todo agrado, pero desearía saber qué se entiende por corrompido.

El señor GUMUCIO (Presidente). —Cualquiera que sea el significado que se dé a la palabra corrompido, la Mesa no puede permitir que Su Señoría se la aplique a un honorable diputado.

El señor GARCIA HENRIQUEZ. —Yo acato el reglamento.

El señor GUMUCIO (Presidente). —Queda retirada la palabra antiparlamentaria.

—Las renuncias de los señores Rojas Mery, Mitchels y Cannobio se dieron por aprobadas tácitamente.

EL INCIDENTE INTERNACIONAL CON BOLIVIA

El señor RIVAS VICUÑA.— Los diarios del Sábado publicaron una versión de lo ocurrido en la sesión secreta y en ella se afirma que un proyecto de acuerdo del diputado que habla fué desechado por esta Honorable Cámara. Saben mis honorables colegas que esto no es exacto y que no ha habido pronunciamiento de la Cámara sobre algún proyecto de acuerdo presentado por mí.

Yo siento que estas informaciones de la prensa no correspondan a la verdad y lamento, además, que la discusión sobre este debate internacional se haya desarrollado en sesión secreta, pues yo habría deseado que las dos sesiones del Viernes último hubieran sido públicas.

Ello habría servido para demostrar a la opinión nacional con cuanto celo el Parlamento de acuerdo con el Gobierno, defienden el honor nacional en todo momento; y habría servido también para demostrar que cuando se trata de cuestiones que afectan al interés de la Patria, se borran los linderos de los partidos y todos los hombres se conjuran para buscar la solución que más satisfaga al interés común.

No sufre nuestro país la desgracia de otros que ven divididos sus campos políticos por diversas interpretaciones en las resoluciones internacionales.

No ha llegado nuestro Gobierno a buscar una tesis para sontenerse, contraria al derecho o a la justicia y destinada a alimentar pasiones.

Ni han buscado las minorías u oposiciones contrarias al patriotismo, para combatir a los Gobiernos.

Nosotros seguimos en este terreno una larga tradición de respeto al derecho y a la justicia, de amor a la paz tanto en nuestras relaciones internas como en nuestras relaciones con los demás países.

Habría servido, también, para demostrar al extranjero, a todas las Cancillerías amigas y a todos los pueblos del orbe, que esta República no merece ninguno de los dicterios que le atribuyen sus enemigos y que mantiene sus principios con aquella nobleza de carácter y altura de pensamiento, que ha sido su tradición en todos los actos de su vida.

Nosotros no somos el pueblo imperialista, carácter con que han pretendido presentarnos nuestros enemigos, ni un pueblo conquistador.

En más de cien años de vida republicana, la espada de Chile sólo se ha desenvainado para llevar la independencia y la libertad al Perú y Bolivia, para colocar a estos pueblos en el mismo nivel de autonomía de sus hermanos del Continente y darles la misma organización democrática de que nosotros gozamos.

Más, en recompensa de estos servicios fuimos sorprendidos con dolor del pueblo con gran sentimiento, pero con toda la altivez de nuestro carácter nacional, por una injusta y artera agresión y hubo de desenvainarse de nuevo la espada en condiciones de pobreza económica, de manifiesta inferioridad de armas, pero con la inmensa ventaja que da el concepto del derecho sostenido por caracteres viriles propios de un pueblo sano y consciente.

Vengada la injuria, no abandonó por ello nuestro país su alto concepto humanitario su conciencia de la solidaridad americana y su amor a la paz, y así, después de la guerra del 1879 los esfuerzos de la Cancillería y del pueblo chilenos no se han fatigado para buscar una solución justa de los conflictos pendientes y para brindar especialmente a Bolivia la más generosa paz, hasta el extremo de que el Tratado de 1904, en pleno vigor, fué hecho sobre la base de proposiciones traídas por el representante de Bolivia y aceptadas por el Gobierno de Chile.

No ha bastado esta conducta de nuestro Gobierno en favor de estos ideales de solidaridad americana sino que aún más, a la acción del Gobierno y de los Poderes Públicos se ha seguido la acción de los particulares. Y así, al esfuerzo de Chile debe Bolivia la mayor parte de su riqueza, la explotación de sus mejores fuentes de producción y a ella han ido los capitales chilenos a darle progreso y bienestar.

Nos son merecidas, en consecuencia en forma alguna, las expresiones vertidas por el Congreso boliviano contra nuestro país, ellas revelan desconocimiento de la historia, ingratitud y falta de respeto a la seriedad de los compromisos internacionales.

Un sentimiento de altivez patriótica nos habría llevado a condenar esas expresiones y a presentar frente a las del Congreso boliviano otras del Congreso chileno para restablecer la verdad y demostrar al mundo la sinceridad de nuestros propósitos, la altivez de nuestro pensamiento, la nobleza de nuestro sentir.

Sin embargo, tal actitud habría correspondido, a juicio de muchos, a seguir paso a paso el sendero desviado del Parlamento boliviano, y a tratar de ahondar la presente diferencia, que no tiene razón de ser ni en los hechos históricos, ni en las circunstancias actuales, ni en el pensamiento del Gobierno y del pueblo chilenos.

De aquí, que oídas las explicaciones que el señor Ministro de Relaciones Exteriores se sirvió darnos, se declaró satisfecho el sentimiento del Gobierno y del Congreso sobre el particular, y la Cámara haya preferido dar término a este incidente.

Por haber sido quien pidió la venida del señor Ministro de Relaciones a este recinto, para estudiar esta cuestión, quiero decir ahora que esta tradición de paz, de amistad y de solidaridad americana que sirve nuestro país, que éste, su culto al derecho y a la justicia; que éste su austera sinceridad que une a todos sus hombres, que este conjunto de sentimientos, que no es correspondido en estos momentos por los hombres del Altiplano, no se ha de alterar por el incidente que acabamos de presenciar.

Nuestro país ha vivido en forma que corresponde a su cultura; la vida de la justicia y del derecho; y ha cooperado en la política de la paz y de la armonía en todos los Congresos internacionales celebrados, ocupando en ellos el lugar que le correspondía.

No hay ningún país en la América que haya recurrido en forma más seguida al arbitraje como solución de sus dificultades con otras naciones, ni ninguno que haya contribuído con mayor celo al fiel cumplimiento de los compromisos internacionales.

Ningún otro país americano ha hecho una obra de cooperación internacional mayor en este Continente, que el nuestro.

No sólo ha esgrimido su espada para dar libertad e independencia a otros pueblos, sino que también ha logrado unir Repúblicas de este Continente, por los lazos de las comunicaciones fáciles.

Así, al esfuerzo, al capital chileno se deben el ferrocarril que nos une con la República Argentina, y las dos vías que dan salida hacia el Océano Pacífico, a la República de Bolivia.

De este temperamento espero yo que no hemos de salir; y hago votos por que este espíritu nuestro de solidaridad americana, de justicia, de respeto al derecho y a los compromisos internacionales, tenga eco en las demás Repúblicas hermanas, especialmente en la República de la Altiplanicie, en la Cancillería de La Paz, para llevarnos a una solución pacífica y honrosa de nuestros problemas pendientes, sin que ello quiera decir que en ningún momento renunciemos a la altivez propia de nuestro carácter y a la defensa enérgica de nuestros incontrastables derechos.

El señor ALZAMORA.— Pido la palabra.

El señor ORREGO y otros señores diputados.—Me opongo, me opongo.

El señor ALZAMORA.—No se quiere que se diga la verdad. Por su parte celebra la publicación que de las sesiones secretas ha hecho la prensa.

LAS INUNDACIONES Y LA CONSTRUCCION DE ALGUNOS CANALES

El señor VERGARA LEYTON.— Formula algunas observaciones acerca de los estragos que han producido las últimas inundaciones en la ciudad de Santiago, principalmente en los barrios afectados por el Zanjón de la Aguada.

Estima, como los Sres. Adrián y Retamales, que debería procederse a la canalización y abovedamiento de ese Zanjón, pero, como ello no sería suficiente para impedir por completo las inundaciones, cree que lo más conveniente sería realizar una obra sugerida por un ingeniero y que consiste en dividir la superficie bañada por el Canal de San Carlos y del Zanjón de la Aguada, en tres partes, construyendo un canal para recibir las aguas de cada una de ellas: el primero de estos canales sería el de San Carlos, otro el del Zanjón de la Aguada y un tercero que condujera las aguas de la quebrada de Ramón y de la Quebrada de Apoquindo para vaciarlas en el río Mapocho.

El señor NAVARRETE.—Manifiesta que en el barrio próximo a la Estación Alameda corre una acequia a tajo abierto que constituye un verdadero foco de infección para las habitaciones vecinas.

El señor VERGARA L.—Considera que sería muy conveniente que se produjera un acuerdo general para realizar una obra de saneamiento de todos los barrios de la capital. Agrega que en esta obra se podría aprovechar a los numerosos desocupados que hay en Santiago.

Finalmente quiere hacerse eco del clamor de los vecinos del barrio de Recoleta contra el Canal que con el nombre de Canal de la Morgue corre por ese barrio y que ocasiona frecuentes accidentes y facilita además la perpetración de crímenes, a consecuencia del abandono y de la obscuridad en que se mantienen aquellos sitios.

Desea, pues, que estas observaciones lleguen hasta el Gobierno a fin de que adopte las medidas del caso.

FERROCARRIL DE ANTOFAGASTA A BOLIVIA

El señor CORDOBA.—Hace presente que la Empresa del Ferrocarril de Antofagasta a Bolivia está pidiendo continuamente aumento de tarifas, siendo que las que rigen son ya bastante subidas; más aún, cree que las actuales tarifas de ese ferrocarril son las más caras, no sólo del Continente, sino aun del mundo entero. Sin embargo, esta empresa, que se ha enriquecido en el país durante los años que ha explotado el ferrocarril, pretende extremar sus abusos hasta el punto de que se han visto obligados a protestar los mismos salitreros.

Se ha dicho que se halla en tramitación el decreto respectivo por el cual se concede el aumento. Si éste fuera concedido, el Gobierno incurriría en un contrasentido, puesto que ha estado manifestando la necesidad de que se abarate el costo del salitre; ese aumento sería un verdadero atentado y constituiría una vergüenza.

PROTECCION A LA INDUSTRIA NACIONAL

El señor GONZALEZ (don Cardenio).— Aduce diversas consideraciones para demostrar la necesidad que hay de que se proteja efectivamente a la industria nacional, para lo cual sería conveniente acostumbrar a los habitantes de este país a que consuman artículos fabricados dentro del territorio, porque en la actualidad el comercio expende los artículos nacionales con etiqueta extranjera. A este respecto hace notar que la Sociedad de Fomento Fabril ha hecho grandes campañas para levantar las industrias nacionales.

El señor NAVARRETE.—Recuerda el triunfo obtenido por Chile en la última exposición de Bolivia, donde quedó demostrado el progreso alcanzado por nuestras industrias.

Se refiere, en seguida, a las locomotoras pequeñas de la Empresa de los Ferrocarriles, máquinas que han sido abandonadas para reemplazarlas por las locomotoras de gran potencia que exigen mayor desgaste de material y, al mismo tiempo, mayor consumo de combustible. Sería conveniente que la Empresa cambiara de sistema a este respecto.

El señor GONZALEZ (don Cardenio).—Termina presentando un proyecto de ley en virtud del cual todo artefacto o mercadería debe llevar una manifestación de la fábrica de su procedencia y los fabricados en el país deben llevar esta declaración: "Hecho en Chile". La infracción de esta disposición se pena con severa multa.

ORDEN DEL DIA

VENTA DE TERRENOS SALITRALES

Continúa la discusión del proyecto que prorroga los plazos para la venta de diversos terrenos salitrales.

El señor REYES.—Recuerda que los comunistas han declarado su oposición a este proyecto y al que habla le confirma en su actitud la noticia de que los salitreros han retirado por completo la propaganda del salitre en el extranjero.

Por su parte, cree que debía obligárseles al extranjero, ya que se le entrega la explotación de nuestros yacimientos, por lo menos a que se nacionalice, para evitar que se estén llevando fuera del país todas nuestras riquezas.

Somos enemigos, dice, de que los capitalistas extranjeros vengan a llevarse las riquezas de la nación. Es el capital chileno el que debe explotar nuestras industrias.

No cree efectivo que la industria del salitre esté amenazada por el agotamiento del salitre o por el salitre sintético, sobre el que nuestro nitrato tiene la doble ventaja de ser más eficaz y más barato.

Lo único que se necesita es tener una propaganda bien organizada.

El señor CORDOBA.—Los comunistas, como ya se ha dicho, negarán su voto al proyecto. Ellos desean que no se sigan subastando las salitreras y que el Estado entre a explotarlas. En una palabra, hay que ir a la nacionalización de la industria.

El señor CARDENAS.—El proyecto no trae innovación alguna en lo tocante a política salitrera.

—Entra a estudiar la situación actual de la industria del salitre; pero habiendo llegado la hora, queda con la palabra.

—Se levantó la sesión.

ón celebrada por la Junta Departamental de Caminos de Santiago

último celebró sesión Departamental de Caminos tiago, presidida por don Vergara S., y con asistencia los delegados señores Montt, Rosendo Ríos Tagle Alamos, Miguel y Joaquín Walker L., de la provincia, don Gandarillas P., el abo- Rafael Correa F. y el

aprobada el acta de la rior, entre otros acuer- ron los siguientes: del señor delegado de derribar desde luego que existe en el lado la Vuelta de Los Ci- mino de Pirque, para a eso camino, mientras las obras definitivas das por la Junta. desfavorablemente la de don Tomás Quiroga, ación a' que no se pue- a una sola persona de la extracción de río Mapocho, pues po- tuir un monopolio ina-

una nota al señor Minis- enda y otra al señor Mi- Obras Públicas, C. y V. ndoles ver la gravedad el hecho de que ac- nadie cobra en la Co- Santiago la contribución correspondiente a las y particular, confor- dispuesto en las letras artículo 25 de la Ley N.o 3611, lo que ven- ducir una disminución de las rentas de año próximo. una nota al mismo se- de Obras Públicas, dole que la Junta está proporcionarle traba- breros cesantes que ella par, pero que no puede obligatorio el mí- de salario que ha fijado del Trabajo, porque los caminos son muy li- actualmente tiene bue- dores a menos de di- y además ese salario los intereses de la elevando artificialmen- les.

seguida de la palabra Ríos Talavera, para des- cargos que le hacía la nota que envió al se- te Municipal, con mo- nombramiento de delega- tiago. explicó los motivos tencias y su opinión política caminera de la buyendo esta nota a personales del señor In- la Provincia, provo- las polémicas de pren- él ha tenido. observado el señor ente, que se faltaba al esas expresiones, das las palabras in- y concluyó decla- encontraba natural y Municipalidad de San- ra a la formación nos departamentales de víveres a la ciu- a los caminos pro- como el de Melipilla a que en nada le be- y que estaba autori- mente por el señor Municipal para decla- Junta que la Municipa- garía jamás la canti- obliga la Ley de Ca- para evitar una reso- cial en ese sentido, se orden a los abogados municipales, de retardar indefinidamente y por todos los medios posibles el fallo del pleito pendiente; y que en caso de ser condenada a pagar por los Tribunales, suprimiría la luz y la Policía de Aseo de la ciudad, para dejar sin efecto el fallo mediante las manifestaciones populares que se producirían con esas medidas.

El señor Cruz Montt manifestó que deplora a las anteriores declaraciones, pues suponían el propósito de alzarse en contra de la Ley y de las resoluciones de la justicia; pero que por el conocimiento que tenía del señor Intendente Municipal, quería creer que esas amenazas no han sido meditadas lo bastante y que en ningún caso llegaría a cumplirlas.

El señor Varas pidió que se dejara constancia en el acta de las declaraciones del señor Ríos Talavera, y de sus enérgicas protestas por el intento de subversión que envolvían.

La Junta, dijo, es un organismo legal, que tiene la obligación de hacer cumplir la Ley de Caminos y no puede aceptar que una autoridad transitoria le diga que violentará la Ley y hasta desconocer a las sentencias judiciales que la obliguen a cumplirla.

El señor Tagle Alamos hizo notar que la nota que ha originado el debate, no es obra del señor Intendente de la Provincia, sino un acuerdo de la Junta, y que por consiguiente no son justos los cargos del señor Delegado por Santiago.

El señor Walker Larraín, después de adherirse a las protestas del señor Varas, manifestó la conveniencia de nombrar una comisión que estudie el tráfico que se hace por los diversos caminos, para establecer la zona de atracción que tiene la ciudad, pues es absurdo suponer que esa atracción se limite a la zona de la Comuna de Santiago.

El señor Ríos Talavera replica, que existe en la Municipalidad una oficina encargada de formar esa estadística, y que por eso puede fijar la zona de atracción en los límites del Departamento.

El señor ingeniero de la Provincia rectifica al señor Ríos, diciendo que nunca se ha visto en los caminos a los empleados municipales, y que la oficina de su cargo es la única que ha formado la estadística del tráfico en los caminos. Agrega que no se puede deslindar la zona de atracción por los límites del Departamento, porque algunos de ellos distan sólo tres o cuatro kilómetros de Santiago, y porque en realidad todos los caminos de la Provincia proveen al abaratamiento de los consumos que necesita la ciudad. Personalmente ha podido constatar que desde San Antonio se acarrea en camiones, a Santiago, gran cantidad de pescado, de papas, de cereales, y todos saben que la totalidad de la bencina que se consume en Santiago, se trae también en camiones por el camino de Melipilla a San Antonio.

El señor Vergara, Vice-Presidente, expuso que se unía también a las protestas que habían merecido a los señores Delegados las declaraciones atribuídas al señor Intendente Municipal, y que se dejaría en el acta, constancia detallada del presente debate, no sólo para deslindar responsabilidades, sino para fijar los diversos puntos de vista relativos a los caminos, en que pueden concordar la Municipalidad y la Junta Departamental..

SOBRE LA COMPOSICION DEL CONSEJO DE LA CAJA DE CREDITO AGRARIO SE SUSCITO AYER EN EL SENADO UN NUEVO DEBATE

EL PROYECTO QUE CONCEDE FONDOS PARA EL CONGRESO FEMENINO INTERNACIONAL QUE SE CELEBRARA EN SETIEMBRE PROXIMO FUE DEBATIDO

EN LA SESION DE AYER.—SE INCORPORO AYER AL CONGRESO EL SENADOR PRESUNTIVO POR TARAPACA Y ANTOFAGATA, DON JUAN L. CARMONA

JURAMENTO

El señor senador por Tarapacá y Antofagasta, señor Carmona, presta el juramento de estilo y queda incorporado a la Sala.

GOTA DE LECHE DE MIRAMAR

Se aprueba un proyecto sobre permiso a la Gota de Leche de Miramar para conservar un bien raíz.

PAGO DE DERECHOS CONSULARES

Se trata del proyecto por el que se establece que los derechos consulares deben pagarse en las Aduanas.

El señor SALAS ROMO.—Observa que se trata de un proyecto que por su extensión y por modificar un decreto-ley que es largo y se refiere a la reglamentación del servicio, desea conocerlo y por lo tanto pide que se retire este proyecto hasta la sesión próxima, de la tabla de fácil despacho.

Así se acuerda.

CONGRESO FEMENINO INTERNACIONAL

Se trata del proyecto sobre fondos para atender a los gastos del Congreso Femenino que tendrá lugar en el mes de Setiembre.

El señor GUTIERREZ.—Observa la conveniencia de aprobar este proyecto que tiende a facilitar fondos para atender a los gastos de este Congreso al que han sido invitadas delegadas de varias naciones amigas y que se hace necesario atenderlas debidamente.

Este Congreso Femenino responde al deseo de la mujer chilena, de considerar su nueva situación que le crea la ley, y para esto se pidieron 20 mil pesos, pero sólo ha acordado la Comisión darles 10 mil pesos, suma que es justo dar para este objeto.

El señor YRARRAZAVAL.—Declara que votará en contra de este proyecto, pues por principio es contrario a toda subvención para Congresos particulares, como para cualquiera manifestación de carácter particular, por prestigiosas que sean las corporaciones que los soliciten.

Además de esta objeción, tiene que observar que el proyecto es inconstitucional, pues, según la Constitución, todo proyecto de gastos debe indicar la fuente de recursos con que se debe atender y en este caso no se indica de dónde se van a sacar esos fondos.

El señor GUTIERREZ.—Dice que, dada la pequeñez del gasto, bien se puede imputar a gastos generales.

El señor YRARRAZAVAL.—Dice que esa no es imputación.

Se acuerda volver el proyecto a Comisión para que considere esta situación.

CONSEJO DE LA CAJA DE CREDITO AGRARIO

El señor BARROS JARA.— Recuerda que en sesiones pasadas él declaró que quería deslindar responsabilidades que pudieran afectarle por el hecho de que al tratarse en la Comisión de Hacienda del proyecto de crédito agrario, él había manifestado que era innecesario establecer en la ley la incompatibilidad entre parlamentario y miembro del Consejo por estimarlo innecesario, por haber establecido en un decreto-ley el Vice-Presidente, señor Barros Borgoño, que eran incompatibles los cargos de miembros del Parlamento y de Consejeros de la Caja.

Agregó que una de estas filiales de la Caja Hipotecaria se había constituído con 14 miembros entre los cuales habían tres presidentes de partido y varios congresales, lo que no habría ocurrido si él acepta en el estudio de la ley que se establezca esa incompatibilidad que él considera necesaria. Pidió también que se consultara al Superintendente de Bancos que tiene la supervigilancia de esas instituciones, si consideraba conveniente la forma en que estaba compuesto ese Consejo, pues Mr. Kemmerer había recomendado apartar la política y toda intromisión de los parlamentarios en la dirección de esta clase de negocios.

Con este motivo el señor Vidal Garcés manifestó en esa oportunidad que él era uno de esos consejeros, que no veía el inconveniente para serlo y que jamás hubiera creído que este cargo se lo dirigiera un colega suyo del Senado, infiriéndole la ofensa de que, por formar parte de ese Consejo, peligraba la institución.

Le contesta el señor Barros Jara, valiéndose de las palabras del señor Vidal, quien en un informe de minoría recaído sobre una consulta referente a los consejeros de los Ferrocarriles, dejó establecido que había incompatibilidad entre ambos cargos.

El señor VIDAL GARCES.— Le observa que en esa oportunidad la incompatibilidad consistía en que el cargo de los Ferrocarriles era rentado. Por lo demás él no pidió la intervención del Superintendente de Bancos.

El señor BARROS JARA.— Recuerda al señor Vidal que, en aquella ocasión, él dijo que al desempeñar el cargo de senador, lo hacía con el propósito de no tomar en cuenta las personas ante los intereses del país y que no deseaba molestar a nadie. Le pide el señor Barros, que tenga en esta ocasión esas palabras suyas como dichas por él, pues no ha sido su propósito molestar a cuatro colegas a quienes estima mucho.

Si para los Consejeros de la Caja Hipotecaria se ha establecido esta incompatibilidad, tratándose de operaciones encuadradas dentro de un marco estrecho, con mayor razón deben establecerse estas incompatibilidades en un Consejo que tendrá que apreciar valores bien contingentes y variables, como son los de las prendas agrarias.

Estima el señor senador, contrariamente a lo manifestado por el señor Vidal Garcés, que la filial de la Caja de Crédito Hipotecario, no debe ser Sociedad Anónima ni mantenerse independiente de esa Caja, y da diversas razones para demostrar la inconveniencia de darle a la filial ese carácter.

Ha declarado el señor Vidal Garcés, que las operaciones de la Caja Agraria, tendrán en primer término la garantía de la prenda, en segundo, la de la Caja Hipotecaria, y en el tercero, la del Estado, declaración a la que atribuye gravedad suma, pues la Caja Hipotecaria que hasta ahora ha marchado por camino seguro, va a seguir una senda bien diversa al asumir la responsabilidad sin limitaciones de la emisión de bonos con garantía de la prenda agraria.

DECLARACION

El señor CARMONA.— Declara que es la segunda vez que los elementos trabajadores de las provincias de Tarapacá y Antofagasta envían al Senado a un representante del pueblo, primero a uno de los luchadores por la causa que sostiene su Partido, y ahora a un hijo del pueblo que, desde la Escuela Pública, llega a la tribuna obrera y después a la prensa, siempre en defensa de la clase proletaria, pidiendo justicia y garantía para el trabajo honrado contra la usura del capitalista inescrupuloso.

Al incorporarse al Senado, cumple con el deber de reconocer que el Tribunal Calificador de Poderes, ha hecho justicia a los legítimos derechos del representante del pueblo, justicia a la que estaban poco acostumbrados los elementos populares.

Declara que representa el esfuerzo del pampino que ha formado campamentos y centros culturales obreros donde se predican y practican los principios de solidaridad y fraternidad humanas, allí donde la vida es una verdadera maldición real y macabra.

Viene en nombre de esos desheredados que lo envían como intérprete de sus miserias. En la Siberia Caliente, gime un pueblo anheloso de exteriorizar sus sentimientos de justicia y de amor a la libertad económica, única verdadera en las actuales democracias.

El señor ZAÑARTU.— No quiere dejar pasar inadvertidas las palabras del señor Carmona, que viene de la Siberia Candente, como él ha llamado a las llanuras estériles y asoleadas de la pampa.

Puede estar seguro el señor Carmona, que esa justicia que viene a implorar para los menesterosos de esa zona pródiga en riquezas, la encontrará en el seno de esta Corporación, porque el anhelo más grande del Senado, es el bienestar de los ciudadanos, pues sólo así se obtiene el bienestar del país. En este recinto no encuentra amparo el interés bastardo del capitalista que sólo persigue el aumento de su fortuna; el Senado sabe que si es legítima la ganancia del trabajo y del capital, esta última es legítima cuando además de una utilidad procura el bienestar de los que con él colaboran.

El terreno lo va a encontrar preparado el señor senador, pues, desde hace años, algunos parlamentarios vienen luchando por mejorar las condiciones de abandono en que se ha dejado a las provincias del Norte, donde el capital nacional ha sido poco a poco desplazado por el capital extranjero.

Lo que más ambicionan los países es la libertad económica al lado de la cual la libertad política no es sino un fantasma.

CAJA DE CREDITO AGRARIO

En seguida el señor Zañartu, entra a considerar las observaciones del señor Barros Jara, sobre la Caja de Crédito Agrario.

Se ha criticado una institución que acaba de nacer, como es la Caja de Crédito Agrario y se critica la formación de su Consejo porque en él figuran políticos. Cree el señor senador que mientras no se invente un vehículo para traer hombres de Marte, no se encontrará persona alguna sobre la tierra que no tenga alguna idea o credo político y por lo tanto no vé cómo subsanar este inconveniente.

Nunca se ha estimado en las instituciones de crédito que sea un inconveniente el que en su directorio haya personalidades políticas, y en prueba de ello recuerda el señor Zañartu que el señor Barros Jara es consejero del Banco Nacional y que el presidente de ese Banco es el señor Blanco Viel y eso, dejos de ser un obstáculo, ha sido una razón del éxito alcanzado por esa institución. Otro tanto podría decir del Banco de Chile, por cuyo directorio han pasado figuras del mundo político y no por eso ha dejado de ser próspero en sus negocios, antes bien a eso debe principalmente su prosperidad.

No acierta, por lo tanto a explicarse el por qué en esta institución de crédito, llamada a prestar tan útiles servicios a la agricultura y al país en general, llamada a desarrollar la riqueza pública y a multiplicar la producción del país, los políticos y los parlamentarios, que justamente son los encargados de procurar por todos los medios a su alcance el desenvolvimiento económico nacional puedan no desarrollar una acción útil y eficiente dentro de esta institución de crédito, aportando a ella su preparación y su conocimiento sobre esta clase de operaciones, a la vez que su reconocido prestigio, ya que el hecho de ser los señalados por el pueblo para representarlo, supone en ellos cualidades de dignidad, honorabilidad y preparación que los distinguen entre los demás.

Bueno es no seguir en la tarea de desprestigiar a los parlamentarios pues en esta obra se llega a resultados como los que tuvo que lamentar el país en las pasadas revoluciones, que hicieron tabla rasa del Parlamento.

Es necesario reconocer la honradez, la competencia y la preparación de los parlamentarios que se dedican por entero al servicio del país.

OFICIOS

A indicación del señor Concha (don Aquiles) se acuerda dirigir oficio al Ministro del Interior rogándole se sirva procurar sean pagados los empleados a contrata de la Biblioteca Nacional, que desde hace cuatro meses se encuentran impagos.

A petición del mismo señor senador, se acuerda dirigir oficio al Ministro del Interior, pidiéndole derogue el nombramiento de miembro de la Junta de Vecinos de San Miguel del señor don Wenceslao Cordero, pues es ilegal debido a que el señor Cordero es empleado público.

PLANTA DEL PERSONAL DE SANIDAD

A indicación del señor Córdova (Ministro de Higiene), se acuerda colocar en primer lugar de la tabla ordinaria de la sesión próxima el proyecto sobre Planta y Sueldos del personal sanitario, que ha sido modificado en la otra Cámara.

Se suspende la sesión.

SUELDOS DEL EJERCITO

A segunda hora se acuerda considerar una modificación en el proyecto sobre descuento en los sueldos del personal del Ejército, que consiste en introducirle un artículo para conformarlo con otra disposición que está en el proyecto de emergencia referente a los civiles y no se había considerado para los militares.

Después de un ligero debate, se deja la materia para ser considerada en la sesión próxima.

SESION SECRETA

En seguida se constituye la Sala en sesión secreta.

¿QUE SERA...?
ROSENBLITT

PARTIDO CONSERVADOR

SEGUNDA COMUNA.—Cita al Directorio Comunal Conservador de la 2.a Comuna a sesión extraordinaria para hoy Martes 24 a las 7 P. M., en el Club Conservador Fernández Concha.

ASAMBLEA DEPARTAMENTAL CONSERVADORA. — Cítase al Directorio para hoy, a las 9 P. M., extraordinariamente con el objeto de tratar sobre la organización de las diversas comunas y otros asuntos.

CIGARRILLOS
LA CUBANA
no tienen RIVAL
40 cts
fumadl

PARTIDO LIBERAL

ASAMBLEA LIBERAL DE SANTIAGO.—Cita a sesión general ordinaria a la Asamblea Libertal de Santiago, para mañana Miércoles 25, a las 6 P. M., en el Club del Partido, Catedral 1291.

—Madre, estoy estreñido.
—Pues toma este refresco purgante, que no te hace daño,
"SAL DE FRUTA" ENO.
Marca de ENO'S "FRUIT SALT" Fábrica
Formula segun Boletin de la Superintendencia de Aduanas num 461. Bicarbonato de Sodio—grs. 53. Acido Tartrico—grs. 47. Fabricado por el metodo especial del Sr. J. C. Eno.

Casa de Préstamos sobre Alhajas
LA ROYAL
ESTADO 56
29.-A.

INFORMACIONES CABLEGRAFICAS DEL EXTERIOR

DE NUESTROS CORRESPONSALES ESPECIALES, VIA EASTERN Y ALL AMERICA CABLES INC. DE "THE UNITED PRESS". — LOS ORIGINALES DE TODOS LOS CABLEGRAMAS QUE SE INSERTAN EN ESTA SECCION, ESTAN A DISPOSICION DEL PUBLICO EN ESTA IMPRENTA

A 12,650 METROS DE ALTURA EN AEROPLANO

EL AVIADOR FRANCES CALLIZO BATE SU PROPIO RECORD

PARIS, 23.— El aviador francés Callizo, según se afirma, quebró el record mundial para altura en aviación establecido anteriormente por él mismo, en el Aeródromo de Buc, alcanzando ayer Lunes la altura de 12,650 metros, siendo el promedio tomado de dos barógrafos que llevaba el avión.

El record anterior era de 12,066 metros hecho en Octubre de 1924.—(U. P.)

JAPON

LOS GEISHAS APRENDEN LOS BAILES ULTRA-MODERNOS

OSAKA, 23.—Las danzas ultramodernas se han hecho sucesivamente populares entre la juventud del Japón.

En las grandes ciudades japonesas, como Tokio, Osaka, Kyoto y Kobe se han establecido numerosos salones de baile y clubs nocturnos, al mismo tiempo que los principales hoteles de Tokio y Kobe han instituído tees danzantes y "dinner-dances" en que se mezclan los extranjeros y numerosos japoneses.

Aún las geishas de fama mundial han estado aprendiendo las danzas de 1926 del mundo occidental. Entretanto, la gran mayoría del pueblo—de conceptos anticuados—es contraria en general a los nuevos bailes.

Asimismo, la policía se ve frente a una nueva serie de problemas de reglamentación. Se han dictado disposiciones estrictas para los salones de baile, los cuales deben cerrar a las 10 de la noche.—(U. P.)

GRAN BRETAÑA

Los obreros continúan volviendo a las minas de carbón

LONDRES, 23. — Esta mañana continuó el regreso al trabajo de los obreros de las minas de carbón.

En el primer turno en las minas de los distritos de Nottingham, Warwickshire, se presentaron a trabajar 2,000 obreros, anticipándose que muchos imitarán el ejemplo, reanudando sus labores esta tarde.—(U. P.)

Rodolfo Valentino falleció en la mañana de ayer

El célebre actor cinematográfico, desaparece a los 31 años de edad.— Hollywood está de duelo; en todos los studios ha sido izada la bandera a media asta.— Al recibir la noticia del fallecimiento de Valentino, Pola Negri, que estaba comprometida con él, sufrió un desmayo.—Se cree que los restos del actor serán sepultados en su aldea natal, cerca de Nápoles

NUEVA YORK, 23. — (Urgente). — Falleció Valentino. —(U. P.)

NUEVA YORK, 23. — A las 8.50 de la mañana, un representante de Valentino, declaró que la temperatura del enfermo era de 104.5º Farenheit; el pulso, 135 1|2. El estado de Valentino no ha experimentado otra variación. —(U. P.).

NUEVA YORK, 23. — Hasta las 10 de la mañana, un sacerdote italiano era el único visitante a quien Valentino había recibido durante toda la mañana. Se tiene entendido que el sacerdote no fué llamado para administrarle los últimos sacramentos. — (U. P.).

NUEVA YORK, 23. — Rodolfo Valentino dormía cómodamente a las 7 de la mañana; pero su estado no había cambiado desde las primeras horas de la noche, cuando los médicos se negaron a aventurar su opinión sobre si sobreviviría. — (U. P.).

NUEVA YORK, 23. — Joseph Schenk, productor de las películas en que Valentino desempeñaba el papel principal, al salir del departamento ocupado por el actor en el hospital, manifestó: "se me dijo que las probabilidades de que Valentino se restablezca son muy escasas". El actor pierde momento a momento el conocimiento. Se le inyectó glucosa en las venas.—

NUEVA YORK, 23.— Rodolfo Valentino falleció a las 12.20 de la tarde. Se empeoró súbitamente antes de mediodía. La temperatura subió a 105 grados; el pulso a 140, debido ha que se desarrolló una endocarditis.—(U. P.)

HOLLYWOOD (California), 23. —Toda la población está de gran duelo por el fallecimiento de Rodolfo Valentino.

Las banderas están a media asta en todos los estudios cinematográficos.

Se suspendió la filmación de la última película de Pola Negri.—(U. P.)

LONDRES, 23. — El anuncio de la muerte de Rodolfo Valentino ha sido lanzado a los puntos más remotos con la velocidad del rayo.

Al ser dada la noticia en los teatros británicos, muchas mujeres prorrumpieron en llanto.

El "Daily Express" dice en el curso de un artículo "que era un gran artista que dominaba más que cualquiera de sus contemporáneos el genio que estriba en la sencillez de la acción y la reserva. Deja a la industria cinematográfica permanentemente enriquecida por la técnica surgida de los papeles desempeñados, que él mismo muchas veces, tanto despreció".—

HOLLYWOOD (California), 23. —Pola Negri, quien según se informa, tenía desde hace tiempo compromiso matrimonial con Rodolfo Valentino, y que se encontraba postrada por el pesar que la causaba la noticia de la enfermedad del actor sufrió un desmayo cuando se impuso de su fallecimiento. Actualmente dos médicos atienden a Pola Negri.— (U. P.)

NUEVA YORK, 23.—El cuerpo de Valentino ha sido llevado a una casa de Pompas Fúnebres de Broadway donde es velado y expuesto a la vista del público a pedido de él mismo mientras se resuelve su lugar de su entierro, lo que ocurrirá cuando llegue su hermano Alberto Guggliemi que se encuentra en viaje desde Italia.

Se cree probable que sea enterrado en el lugar de su nacimiento, en la aldea de Castellaneto cerca de Turín.

Valentino estuvo sin conocimiento durante las 6 horas que precedieron a su muerte.

Los sacramentos le fueron administrados por el padre Congedo, clérigo nacido en Castellaneto.

El secretario de Valentino hizo una declaración dando las gracias por los 10,000 mensajes recibidos.

El gerente del extinto, Joseph Schenk, dijo que Valentino ganaba 800,000 a 1.000,000 dólares anuales y que su muerte sería un golpe serio para la industria. La compañía de "Artistas Unidos" a la cual estaba afiliado recibirá, sin embargo, la suma de un 1.000,000 de dólares por el capítulo de seguros de vida.

Al esparcirse la noticia del fallecimiento, las miles de personas que rodeaban el edificio del hospital se conmovieron de tal modo que sus demostraciones de dolor obligaron a la policía montada a dispersar los grupos. Escenas iguales se han visto en la sala de Broadway donde es velado.

Rodolfo Valentino ha muerto a la edad de 31 años y llegó a los Estados Unidos en 1913. Su primera ocupación fué jardinero-paisajista, después pasó a ejercer diversos oficios, siendo más tarde bailarín en un restaurant. Por un corto espacio de tiempo trabajó en el verdadero teatro, pasando más tarde a la cinematografía.

Los médicos han anunciado que Valentino sufría de malestar al estómago hacía ya dos meses y se comía materialmente el bicarbonato en forma continua creyendo que se trataba de indigestión.

Si hubiera sido examinado por los médicos antes, quizá se hubiera salvado.—(U. P.)

NUEVA YORK, 23.—La muerte de Valentino ocurrió después de una inútil transfusión de sangre. Un examen con rayos X, demostró que se había producido una pleuresía que afectaba a las paredes del corazón.— (U. P.)

NUEVA YORK, 23. — Schenck ha negado las informaciones de que Valentino tuviera una póliza de seguro por un millón de dólares a favor de "Artistas Unidos" y agregó que sólo tenía una póliza de dos mil dólares que es la suma que se pagaba a Valentino por su trabajo en cada película.—(U. P.)

ROMA, 23.—El fallecimiento de Rodolfo Valentino ha sumido en duelo a los círculos cinematográficos. Aunque la popularidad del actor no alcanzaba al grado de la que gozaba en Francia Gran Bretaña, debido al desagrado que causó en Italia el hecho de que abandonara su ciudadnía italiana, su talento era reconocido.

El más popular de sus trabajos fué el que desarrolló en la cinta "Los cuatro jinetes", que encerraba en sí un tema patriótico pero en su papel de sheik no logró despertar el mismo entusiasmo que en medio de los americanos. Este film fué juzgado como una gran producción; pero el entusiasmo espontáneo no surgía de él.—(U. P.)

LA REPRESION DE LA CRIMINALIDAD EN LOS ESTADOS UNIDOS

El Presidente de la Corte Suprema, Mr. Taft, dice que las leyes actuales son ineficientes.— Confía en la legislación futura

(Correspondencia cablegráfica de Carl D. Groat, especial para "La Nación")

POINT AU PIC, (Quebec).—El Presidente de la Corte Suprema de Justicia y ex-Presidente de la República, Mr. Taft, en la "primera entrevista concedida desde hace muchos años" trató de los aspectos legales y de los posibles remedios para detener la ola de crímenes, sin precedente, que hace estragos en los Estados Unidos.

El Presidente de la Corte discutió especialmente los defectos de que adolecen los procedimientos criminales en vigor en los Estados Unidos, el débil poder de los jueces debido a las restricciones contempladas en las leyes del Estado, y la falta de suficiente dinero destinado a descubrir y perseguir a los criminales.

Mr. Taft sostuvo que los defectos pueden ser remediados y se mostró optimista con respecto al futuro. Explicó además que los procedimientos criminales están rodeados por las restricciones que emanan de la ley británica de "Derechos" que tiene cien años de existencia, que está en vigor en Gran Bretaña, "pero nosotros tenemos aquí una clase muy distinta de criminales como también problemas que surgen de la mezcla de poblaciones en tanto que el pueblo británico es homogéneo, notablemente respetuoso de las leyes, como quedó de manifiesto por el orden que reinó durante la reciente huelga general, notable en la historia de todos los pueblos, sin que ocurrieran una sola muerte a causa de los desórdenes."

"Esto no podría suceder en las congestionadas regiones de los Estados Unidos en donde residen muchas razas que no son nativas del país."

Mr. Taft declaró que los jueces en muchas partes de los Estados federales se encuentran casi sin medios para facilitar la acción del jurado y para que éste pueda así dictaminar en el caso en proporción con el valor de la evidencia, con lo que se disminuyen las probabilidades para declarar convictos a los criminales y agregó: "alguna Corte oficial debe ser la que actúe y no veo otra que la que se encuentre en vigor en las leyes británicas en que el jurado que debe dictaminar ya se ha demostrado capaz de hacerlo por su práctica en la administración de la justicia británica."

Explicó el Presidente de la Corte de Justicia que su optimismo se debía a la creencia de que "cuando el pueblo norteamericano se dé cuenta de que la enorme y total destrucción de vidas y propiedades se debe a la deficiencia de las leyes para proporcionar una policía adecuada para descubrir los crímenes y a la falta de un sistema especial para perseguir a los criminales, harán responsable a la Legislatura e insistirán en que se aprueben las leyes que consulten los remedios del caso."—Charles D. Groat.

LA INCLUSION DE TANGER EN LA ZONA ESPAÑOLA

ES INDISPENSABLE PARA EL CORRECTO CUMPLIMIENTO DEL MANDATO SOBRE MARRUECOS

"El Periódico Noticioso", apoya la petición del General Primo de Rivera

MADRID, 23. — El periódico "Noticiero", en forma oficiosa, reitera y apoya la tesis de Primo de Rivera sobre la zona de Tánger y su anexión al Protectorado español en Marruecos.

El periódico citado insiste en que si Tánger pasara al Protectorado español, su neutralidad sería siempre exigible y que nadie mejor que España puede garantizar mejor la neutralidad.

Para España, Tánger, en su aspecto militar, es sólo una bahía y no mejor de las muchas que posee a ambos lados del estratégico Gibraltar.

Gibraltar en manos de otra potencia, representaría el desequilibrio en el Mediterráneo y ese peligro se acentuaría si Tánger quedara en manos de varias potencias y podría ser motivo de conflictos entre las naciones.

El periódico dice que para la eficacia del mandato español en el Norte de Marruecos, la inclusión de Tánger en el Protectorado es de tal importancia como para seguir ejerciéndolo o para renunciarlo, y agrega que esto les consta a los jefes del Gobierno más interesados en esos problemas, quienes, abandonando su descanso veraniego, han dado a conocer sus primeros puntos de vista no contrarios, ciertamente, a la petición de España, pero influenciados aún por la tradición política de amor al statuto que es a veces más peligroso que las resoluciones definitivas.

La petición española no es imperialista ni tampoco significa el comienzo de la intervención de España en la vida internacional. Es el saldo acreedor de su buena fe para con el pasado y no pretende presentar una nueva cuenta sino proseguir consagrada a rehacer su casa y su hacienda.

Seguramente, dice el diario citado, una vez desechadas las suspicacias por los hombres de Estado que dirigen las relaciones internacionales en el mundo, estos mantendrán las aspiraciones españolas.

El periódico "Noticiero" termina diciendo: que "no conoce el proceso íntimo y oficial del asunto, pero que tiene la impresión de que nunca se ha estado tan cerca de la realización del ideal de España. El Gobierno español no muestra el menor desfallecimiento para sostener su tesis".—(U. P.).

RUMANIA

La actitud de Bulgaria causa inquietud

BUCAREST, 23. — En los círculos diplomáticos se demuestra intranquilidad en vista de la demora de la contestación del Gobierno de Bulgaria a la nota conjunta de los países balkánicos, referente a las actividades de los comitadjis.

Se cree, sin embargo, que la nota contestación de Bulgaria estará concebida en términos conciliatorios.—(U. P.)

SUIZA

Materias de que se ocupará el próximo Consejo de la Liga

GINEBRA, 23. — En la Agenda de la Liga de las Naciones se anuncia que en la próxima reunión del Consejo se incluirá el informe de la Comisión de Reorganización; el Informe de las Comisiones de Higiene de los Territorios bajo Mandatos; Informes completos sobre la reconstrucción financiera de Austria Hungría y varias cuestiones sobre Sarre, Dantzig y Memel. —(U. P.)

Señor Industrial:

SEA CUAL FUERE LA ACTIVIDAD A QUE ESTE DEDICADA SU FABRICA

COPPER QUEEN

ES LA CORREA QUE DEBE PREFERIR: ES DURABLE Y RESISTENTE AL MAS DURO TRABAJO, BAJO CUALQUIERA CONDICION

También ofrecemos:

- CORREAS DE PELO DE CAMELLO.
- AMARRAS PARA CORREAS, de todas clases.
- EJES DE ACERO
- MACHONES
- ACEITERAS
- CORREAS DE SUELA INGLESA, legítimas.
- POLEAS DE MADERA
- DESCANSOS
- ANILLOS DE PRESION
- GRASERAS

ETC., ETC.

Departamento de Mercaderías Generales

MORRISON & Co.

SANTIAGO

El clero mexicano espera instrucciones del Vaticano

PARA REANUDAR LOS SERVICIOS RELIGIOSOS

Declaración de monseñor Díaz

MEXICO, 23.—El Obispo Monseñor Díaz declaró a la prensa que no podía esperarse que el Presidente Calles abrogara el artículo de la Constitución y que por lo tanto, los miembros del clero no podían llegar a una decisión sobre la reanudación de los servicios religiosos mientras no tuvieran la aprobación del Papa proponiendo la reanudación la situación en consecuencia queda en statu-quo hasta que el decreto se rescinda "hasta que obtenga la recisión del decreto y remoción de las restricciones contra los derechos de la Iglesia; la libertad en la educación, la libertad de conciencia y del pensamiento y mientras no obtengamos la jurisdicción eclesiástica es imposible reanudar los servicios. Mientras tanto proseguimos con toda energía la campaña en pro de la libertad y tolerancia religiosa." — (U. P.)

Incidentes entre estudiantes y la policía

MEXICO, 23.— Al ponerse término ayer a un torneo de atletismo efectuado en el estadio, 3,000 estudiantes tuvieron un choque con la policía, ante lo cual las tropas hicieron una descarga al aire; en seguida cargaron y dispersaron a los estudiantes. Un soldado resultó muerto por una bala perdida.— (U. P.)

MEXICO 23.— Comunican de Puebla que 20 bandidos atacaron a balazos y despojaron a los pasajeros de un tranvía que hace el servicio entre Puebla y Cholula. Los atacantes dieron muerte a 2 personas e hirieron a 3, escapando en seguida. Tropas federales per[illegible] a los asaltantes. —

Manifestación católica en Bogotá

BOGOTA, 23.—Las colectividades de juventud católica efectuaron una manifestación de simpatía hacia los católicos de México. Se desfiló ante la residencia de las autoridades eclesiásticas y la Nunciatura Apostólica.—(U. P.)

La situación no ha variado

MEXICO, 23. — El Episcopado se reunió y en seguida se declaró oficialmente que la situación en forma absoluta no ha variado como resultado de la conferencia mantenida con el Presidente Calles.

La suspensión de los servicios religiosos continuará, pero se enviará un telegrama al Papa, por intermedio de monseñor Caruana, de Cuba, pidiéndole instrucciones para el futuro.—(U. P.)

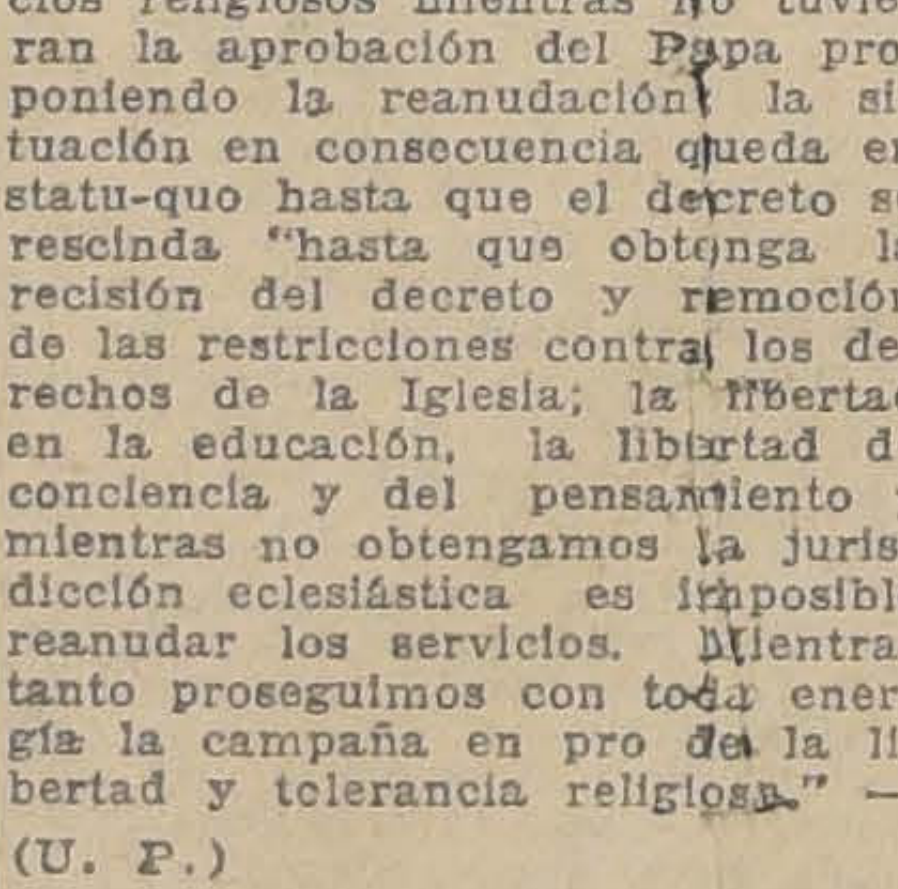

La Liga de las Naciones se reunirá el 2 de Setiembre

GINEBRA, 23.— La Secretaría de la Liga de las Naciones ha despachado la citación por la cual convoca al Consejo de la Liga a su 41.a sesión para el 2 de Setiembre.— (U. P.)

ITALIA

El "Norge" volverá a ser armado

ROMA, 23. — Mussolini, Nobile y Thomessen sostuvieron una conferencia resolviendo que el dirigible Norge en que Amundsen hizo recientemente su viaje al polo, sería armado de nuevo en cuanto llegara a Italia.

Si los perjuicios que sufrió la aeronave no son de carácter serio, se espera que el dirigible llegue de Seattle para el 1.º de Setiembre. — (U. P.).

La construcción de obras públicas en Julio

ROMA, 23. — Los contratos que se subscribieron para obras de utilidad pública durante el mes de Julio, alcanzaron a la suma de 125.000,000 de liras para el Sur de Italia y las Islas, habiéndose completado obras por el valor de 40.000,000. — (U. P.).

La posición de Italia frente al problema de Tánger

TURIN, 23. — "La Gazetta del Popolo" dice editorialmente que la situación de Italia ante el problema de Tánger puede resumirse diciendo que Italia desea estar representada en Tánger en igualdad de condiciones con las demás potencias, en caso de que la zona continúe bajo el régimen internacional. En caso de abolirse dicho régimen, desea que la zona de Tánger sea entregada a España. — (U. P.)

Temblor en Avellino

ROMA, 23.— En Avellino se sintió esta mañana un temblor ondulatorio.

Las primeras informaciones llegadas al respecto anuncian que el movimiento no produjo perjuicios. —(U. P.)

ALEMANIA

Las gestiones con Bélgica

PRO DEVOLUCION DE EUPEN Y MALMEDY

BERLIN, 23.— En los círculos oficiales se cree que sería erróneo pensar que la entrada de Alemania a la Liga fuera retardada debido al fracaso de las negociaciones que se efectúan entre Alemania y Bélgica referentes a la devolución de Eupen y Malmedy a Alemania como se ha insinuado en los círculos nacionalistas del país.

Se cree que las negociaciones entre Alemania y Bélgica con el fin de que se le devuelvan a Alemania Eupen y Malmedy se reanudarán inmediatamente después de la entrada de Alemania a la Liga de las Naciones.—(U. P.)

Los estragos de una tempestad en Berlín

BERLIN, 23.— Se teme que por lo menos 10 personas han perecido ahogadas en los lagos de Berlín durante la tempestad de ayer. Numerosas embarcaciones fueron arrastradas por la tempestad.—(U. P.)

URUGUAY RECONOCIO EL SOVIET RUSO

COMO GOBIERNO DE "JURE"

MONTEVIDEO, 23. — El Gobierno reconoció hoy al Gobierno del Soviet "de jure", disponiéndose la reanudación de las relaciones diplomáticas como resultado.

Se cambiaron mensajes cablegráficos entre Moscú y Montevideo sobre el asunto. — (U. P.).

TURQUIA

Los acusados de sedición serán ejecutados

ANGORA, 23. — El fiscal pidió que los cuatro acusados de sedición en el juicio que se les ha seguido, sean ejecutados. El número de acusados incluye un ex-miembro del Gabinete Jamid Bey.

Además, se resolvió el sobreseimiento definitivo de siete casos, incluyendo la del ex-Premier Rad Bey.—(U. P.)

El cabecilla de los conspiradores contra Mustafá Kemal fué detenido

CONSTANTINOPLA, 23. — Abdul Kadir, cabecilla de los conspiradores que intentaban asesinar al Presidente de la República, Mustafá Kemal Pachá, fué detenido al tratar de cruzar la frontera de Bulgaria.

Abdul Kadir había sido condenado a muerte en rebeldía por la Corte Militar de Esmirna.—(U. P.)

RUSIA

Huelga en una compañía telegráfica

MOSCU, 23.—Se han declarado en huelga los obreros rusos de la Compañía de Telégrafos Indo-europea, en vista de que la Compañía se negó a firmar el acuerdo colectivo con las trade unions rusas.—(U. P.)

DINAMARCA

El "Norge" fué vendido en 150 mil coronas

COPENHAGUE, 23.— El dirigible "Norge", en que Amundsen efectuó la expedición sobre el Polo Norte, ha sido vendido a Italia en 150,000 coronas.— (U. P.)

EL CENTRO CHILENO DE BUENOS AIRES INAUGURO SU NUEVO LOCAL

BUENOS AIRES, 23.— El nuevo local del Centro Chileno, en el tercer piso del Pasaje Guemes fué inaugurado en el tercer piso del Pasaje Guemes, con asistencia de cuanto de representativo tiene la colectividad chilena en Buenos Aires.

Los socios e invitados especiales eran recibidos por el Presidente y el secretario de la institución, señores Carlos Rodríguez y Alberto Swart.

Entre la concurrencia se encontraban en representación del Embajador de Chile, el Consejero de la Embajada, señor Francisco Figueroa Sánchez y el segundo secretario, señor Huneeus, el Cónsul General, señor Tulio Maqueira y otros conspicuos miembros de la colectividad y el representante de "La Nación" de Santiago.

Después de ejecutado el himno chileno y argentino, usó de la palabra, para declarar inaugurado el local, el presidente del Centro, quién significó cuales eran los propósitos que guían la acción de las autoridades de esta entidad y exhortó a la colectividad a seguir prestando todo su entusiasmo a la obra hondamente patriótica de la misma.

Habló en seguida el consejero de la Embajada, señor Figueroa, quién excusó la obligada ausencia del primer representante chileno y abogó por la feliz realización de los propósitos sustentados por la nueva junta directiva de aquella institución. Sus palabras fueron muy aplaudidas.

Instado por los asistentes, pronunció elocuentes conceptos de confraternidad el Cónsul Maqueira. La concurrencia fué obsequiada con una copa de champaña y entre vítores a Chile y la Argentina se dió fin a la simpática fiesta.—(ALVAREZ).

PIANOS ALEMANES

Steinway & Sons — Blüthner

Ronisch — Seiler — Fahr, etc., etc.

CON UN PAGO INICIAL AL CONTADO Y ALGUNAS MENSUALIDADES, USTED PUEDE HACERSE PROPIETARIO DE UNO DE ESTOS PIANOS, RECONOCIDOS UNIVERSALMENTE COMO LOS MEJORES, O DE UNO DE LOS RICOS

AUTO - PIANOS

FISCHER HUPFELD

ROTH BROS

¡GRANDES FACILIDADES DE PAGO!

Almacenes de Pianos más antiguos de Chile

SUCESORA

OTTO BECKER

LIMITADA

S.O.B.L.

SANTIAGO

113 — Ahumada — 113

VALPARAISO

349 — Condell — 349

CAMIONES CARGA
P. MEDINA
: Delicias 2488 :

:: CAMIONES REPARTO ::
P. MEDINA
: Delicias 2488 :

-: CAMIONES LECHEROS :-
P. MEDINA
: Delicias 2488 :

- CAMIONES CARNICEROS -
P. MEDINA
: Delicias 2488 :

— CAMIONES VINEROS —
P. MEDINA
: Delicias 2488 :

- CAMIONES PANADEROS -
P. MEDINA
: Delicias 2488 :

LISTO PARA ENTREGA

INFORMACIONES CABLEGRAFICAS DEL EXTERIOR

DE NUESTROS CORRESPONSALES ESPECIALES, VIA EASTERN Y ALL AMERICA CABLES INC. DE "THE UNITED PRESS". — LOS O RIGINALES DE TODOS LOS CABLEGRAMAS QUE SE INSERTAN EN EST A SECCION, ESTAN A DISPOSICION DEL PUBLICO EN ESTA IMPR ENTA

ECUADOR PENSARIA LANZAR UN EMPRESTITO

ESTADOS UNIDOS O EN INGLATERRA

YORK, 23.—El anun- por el Gobierno del sobre la designación de encargada de hacer ciones para la rehabi- de sus asuntos financie- nómicos, cuyos miembros profesor Edwin W. Kem- Princeton y otros peri- cuestiones bancarias, regu- aduanas, contabilidad e es considerado en los bancarios norteamerica- británicos como un preli- para la colocación de un en los Estados Unidos Inglaterra.

que la introducción de extranjero produciría el de los recursos natura- país que están ahora descuidados, a excepción de los que se refieren a la agricultura.

Las autoridades financieras tienen entendido que existen en el Ecuador posibilidades de producción sustancial de petróleo, aunque hay solamente una compañía de importancia, una organización británica que tiene un campo productivo, del cual obtienen diariamente 1,000 barriles de petróleo. Varias grandes compañías norteamericanas exploran actualmente el territorio ecuatoriano en busca de petróleo.

El interés principal del Gobierno ecuatoriano es hacer volver el cambio a su nivel normal. Ahora se cotiza alrededor de 4 sucres por dólar, siendo el nivel normal de cerca de 2 sucres por dólar.—(U. P.)

ACTIVIDADES DEPORTIVAS MUNDIALES

tentativas para cruzar a Canal de la Mancha

NEZ, 23. — Se ha inicia- carrera internacional de para hacer la travesía de la Mancha. El nada- ncisco Ledriant inició la a las 8.25. de la noche, el nadador Hans Verjvetter, de Colo- también la travesía.—

NEZ, 23. — La nadadora abandonó la tentativa pa- el Canal de la Mancha de la noche, debido a mar estaba tormentoso a los vientos contrarios que —(U. P.)

23.— Clara Belle Ba- encontraba a una milla Goodwin sands cuando su tentativa y regresó —(U. P.)

NEZ, 23.— A las 8.10 de la nadadora norteameri- Cannor inició su se- tentativa para atravesar el la Mancha.—(U. P.)

NEZ, 23.— El nadador Otto Kemmerich inició la del Canal de la Mancha de la noche.—(U. P.)

NEZ, 23. — El nadador abandonó a media no- tentativa para atravesar el la Mancha.—(U. P.)

impidió a la nadadora atravesar el Canal de la Mancha

23. — La nadadora desistió de su tentativa de el Canal de la Mancha de la tarde, debido a enfermó de frío. Al desis- tentativa se encontraba de la costa.— (U. P.)

23.— A las 4 de la nadadora Barrett, se en- a 4 millas de la costa; pero a 8 millas de distancia de Dover. La marea la ayuda materialmente.— (U. P.)

La final del campeonato de tennis de Forest Hills

FOREST HILLS, 23. — Mrs. Molla Mallory derrotó a Isabel Ryan en los encuentros finales de tennis de esta tarde por 4|6, 6|4, 9|7.

Presenciaron las interesantes partidas 3,000 espectadores. — (U. P.)

En Setiembre se llevará a cabo un torneo atlético internacional católico

ROMA, 23. — Durante los días 3, 4, 5 y 6 de Setiembre se realizará un torneo atlético internacional católico en el campo de deportes próximo al Vaticano, donado al Papa por la Asociación de Caballeros de Colón.

El torneo se iniciará con una misa solemne en el Coliseo; después el Papa dará un sermón. Se cree que participarán 30,000 atletas europeos.—(U. P.)

El cricket en Tauton

TAUTON, (Inglaterra), 23. — En el match de cricket verificado esta tarde entre los equipos del Condado de Somerset y los Australianos, el equipo inglés logró marcarse 153 puntos en sus primeras innings; los australianos marcaron 197 en sus segundos innings por tres wickets, después de un reñido juego.—(U. P.)

Costa Rica vence por 6 goals contra 2

GUATEMALA, 23. — En el match internacional de football jugado en ésta, el equipo de Costa Rica venció al "Fortuna" de Cuba por 6 goals contra 2.—(U. P.)

MARRUECOS

dente de aviación

AN, 23. — Un avión mili- tierra, resultando muer- adores tenientes Marque jas.—(U. P.)

ESPAÑA

tante Consejo de Ministros

23.— El Consejo de presidido por el Rey se estudio de las cuestio- nacionales y tomó cono- detallado de los comen- la prensa extranjera res- la política internacional en el asunto de Tan-

Consejo se habló de la importancia que momento actual ante la Asamblea de la Liga de

tro de Estado informó de las conversaciones mantenido con los repre- diplomáticos mientras Santander y también de las gestiones de los españoles destinados los acuerdos tomados en impartidos por orden de Rivera a quien se extraordinario relieve que la cuestión de Tánger. se mantendrá en permanente con la opi- a la que informará desarrollo de las gestio- P.)

SICION DE ESPAÑA A LA CUESTION DE Y A LA LIGA DE LAS NACIONES

23.—El corresponsal una impresión di- sobre los acuerdos de Ministros relativo de Tánger y al asun- Liga de las Naciones. es la siguiente: "Es- considera satisfecha asiento permanente de la Liga de las presencia en él, en sería estéril. Es ina- proyecto para conce- electivo como lo Lord Robert Cecil ni otra solución, de las hablado durante estos círculos diplomáticos". la cuestión de Tánger no encuentra sino mo- satisfacción por la for- lo ha planteado Primo

asuntos ocupan el pri- en la preocupación de cancillerías europeas y la so- puede influir en el P.)

disturbios en Tánger

LONA, 23.—Los rumo- a que la inespera- de la flota española, el Viernes último, objeto ir a sofocar dis- producidos en Tánger, son inexactos.—(U. P).

El general Sanjurjo no está cansado del mando

DE LAS TROPAS EN MARRUECOS

MADRID, 23.—El general Sanjurjo ha negado que su viaje a ésta se deba a que se encuentre cansado del mando de las fuerzas españolas de Marruecos; agregando que su viaje a Madrid se debe a la necesidad de conferenciar extensamente con los miembros del Gobierno sobre los puntos importantes de las operaciones en la zona del Protectorado español de Marruecos.—(U. P.)

En Madrid a 55 grados

MADRID, 23. — Aumenta día a día el calor en esta capital, alcanzando a 55 grados.

Como resultado de estas altas temperaturas, han ocurrido varios casos de insolación.

Los observatorios han declarado que el calor de ahora ha excedido en 6 y medio grados a la cifra más alta de temperatura registrada en los últimos 30 años. — (U. P.)

El Ministro Yanguas regresó a Madrid

MADRID, 23.— Esta tarde ha regresado en automóvil desde Santander el Ministro de Estado, señor Yanguas. El Miércoles o Jueves se dirigirá a San Sebastián para continuar sus conversaciones con los diplomáticos.—(U. P.)

Jefe de la sección América del Ministerio de Relaciones

MADRID, 23.— Ha sido nombrado jefe de la Sección América del Ministerio de Estado, el señor Alfonso Caro Arroyo, quien ha desempeñado diversos cargos en América.—(U. P.)

NICARAGUA

Continúan los encuentros entre revolucionarios y fuerzas del Gobierno

GUATEMALA, 23. — En toda la costa nicaragüense del Atlántico se llevan a cabo ataques. Es inminente la caída de Bluefields en poder de los revolucionarios. —(U. P.)

PANAMA

Herr Luther en Balboa

BALBOA, 23. — El ex Canciller de Alemania, Herr Luther, llegó a ésta acompañado por el profesor Edmundo Korner esta mañana desde Cartagena.

A su llegada fué recibido por los miembros de la colonia alemana residente.

Partirá el Jueves próximo en dirección al Callao a fin de visitar el Perú. Después irá a Bolivia, Chile, la Argentina y el Brasil.— (U. P.)

NEGOCIO
ABLECIDO EN VALPARAISO
lle Condell, cerca Plaza Victoria
ría artículos confeccionados, local extenso, acreditado años, se vende con toda la existencia, o se traspasa local con instalaciones
igirse: CASILLA 208, SANTIAGO

"NUBES EN EL HORIZONTE SURAMERICANO"

Un editorial de "La Razón" de Buenos Aires, sobre el momento internacional, provocado por el conflicto chileno-boliviano.— Estima que la gravedad de la controversia fué salvada por la actitud mesurada y prudente de los Gobiernos de ambas naciones y especialmente por el de Chile.— Existen recelos internacionales en que participan también Brasil y Paraguay.— Ninguna nación suramericana podría poner tropiezos al desarrollo de otra, sin lesionar los intereses de todas las demás.

(Transmisión cablegráfica de Luis María Alvarez, especial para "La Nación")

BUENOS AIRES 23.—El diario "La Razón" publica hoy el siguiente editorial titulado "Nubes en el horizonte suramericano":

"Mientras el trámite arbitral del para todos penoso pleito del Pacífico permanece en la situación indefinida que ha quedado después de las declaraciones del General Lassiter, una nueva incidencia, cuya gravedad inicial ha sido afortunadamente atenuada por el espíritu conciliador que inspira las relaciones internacionales en nuestro Continente, vino a introducir un nuevo factor de complicaciones, más importante por el estado de ánimo colectivo que revela en una de las naciones amigas que por las proyecciones que pueda tener de inmediato.

Ante una asamblea solemne de las dos Cámaras del parlamento boliviano el Presidente del Senado, señor Guzmán, ratificó en términos enérgicos las aspiraciones de su patria de recuperar el litoral marítimo que fuera cedido definitivamente a Chile por el Tratado de Paz y Amistad firmado en 1904. El pueblo exteriorizó en distintas formas su adhesión a las palabras pronunciadas por el doctor Guzmán, cuya repercusión en Chile dió motivo a penosos incidentes.

Vinieron luego, aunque en términos cordiales, reclamaciones diplomáticas, las cuales, como general ocurre, no aclararon nada y hubieran ya desbordado en ambos pueblos, para nosotros igualmente caros, los sentimientos hostiles al no mediar la mesurada y prudente acción de los Gobiernos, especialmente de Chile, visiblemente empeñado en evitar para el ya complejo pleito del Pacífico, toda incidencia ulterior.

Al través de las manifestaciones públicas y de los artículos de la prensa boliviana, se percibe claramente la inquieta exhalacion del sentimiento colectivo. Hubo recientemente incidentes periodísticos que motivaron gestiones diplomáticas por parte del Perú. Se contempla con alarma ciertas actitudes del Brasil, a quien se atribuyen propósitos de expansión territorial que son evidentemente incompatibles con su política de paz y trabajo y con su misma grandeza moral y material. Hasta se recela de que el Paraguay esté desarrollando un plan estratégico para arrebatar a Bolivia el dominio del Gran Chaco.

"Las palabras de un mandatario tan alto como el doctor Guzmán, plantean por fin ante Chile la inmanente aspiración boliviana de una salida directa sobre el mar Pacífico.

"Afortunadamente, digámoslo en buena hora ni siquiera en esos momentos la susceptibilidad nacionalista, probablemente provocada por la posición geográfica de Bolivia entre las dos naciones en conflicto, ha podido el pueblo amigo descubrir ni la sombra de un gesto sospechoso en las actitudes ni los hechos de la República Argentina, por eso mismo nos parece ser la nación más autorizada en la parte meridional de nuestro Continente para decir a Bolivia, como dijimos siempre a todas las naciones hermanas, palabras de serenidad y calma que aconsejen moderar sus inquietudes por legítimas que puedan ser, para buscar en los sentimientos amistosos de las Repúblicas suramericanas, en su credo de paz y relativa comunidad de intereses culturales y económicos creado por la naturaleza, la solución más conveniente para su hondo problema nacional.

"Todos los países suramericanos, hasta el mismo Chile, dadas las modalidades de su desarrollo económico, tiene exceso de territorio frente a la exigüidad de las poblaciones con que cuentan para explotar y poner valor a las inmensas riquezas naturales. A medida que la importancia comercial y financiera de los países se acentúan, se impone por propia gravitación la solución necesaria para su futuro desarrollo. Existe tal interdependencia entre los desenvolvimientos paralelos de estas Repúblicas que ninguna de ellas podría poner obstáculo, ni límites, ni valles al progreso de otra sin lesionar indirectamente a todas las demás.

"Por eso la preocupación y lema de nuestros países debe ser producir y trabajar. Ninguno ha de consentir, ni nosotros tampoco, en el desarrollo de posibles imperialismos que no existen hasta ahora en nuestro privilegiado Continente.

"Ninguno ha de admitir que se haga víctima a un pueblo hermano de una injusticia o un despojo; ninguno ha de querer que se asfixie un Estado cuyo progreso es simultáneo y solidario con los otros dentro de los vínculos raciales y geográficos. Nuestra misión es la misión de todos nuestros pueblos, es labor de paz.

"Confiemos, pues, en que todos los pleitos han de resolverse por la imposición del espíritu colectivo y dentro del derecho en que todas las diferencias han de allanarse por trámites amistosos, dentro de la justicia y la razón".—(Alvarez).

ESTADOS UNIDOS

Mr. Sheffield llegó a Nueva York

NUEVA YORK, 23. — Llegó a ésta el Embajador en México, Mr. Sheffield, quien se negó a hacer comentarios sobre la situación mexicana. Espera conferenciar pronto con Mr. Coolidge; pero, según sus proyectos actuales, se propone ir primeramente a Washington.

Mr. Sheffield manifestó a las personas que lo entrevistaron que el objeto principal de su viaje a Estados Unidos era tomarse vacaciones por 60 días. Se propone regresar a la capital de México el 1.o de Noviembre.—(U. P.)

Los aeroplanos que se ultilizarán

WASHINGTON, 23. — El Departamento de Guerra ha anunciado que los aeroplanos anfibios que se utilizarán en el raid a Sud-América "representan uno de los más progresistas y recientes adelantos de la aviación. Poseen ruedas al mismo tiempo que su cuerpo tiene la forma de un bote, lo que les permite descender sobre el agua y en terreno firme. Se estima que el vuelo costará la suma de 50,000 dólares, y que es una bien aprovechada inversión, en vista de la completa prueba a que estarán sometidos, y se obtendrán de estos aeroplanos de forma particular y con respecto a la practicabilidad sobre las comunicaciones aéreas entre las naciones de ambos hemisferios".—(U. P.)

El malestar en Extremo Oriente hace posible una guerra en el Pacífico

WILLIAMSTOWN, 23.—El Contralmirante Mr. William Pratt, presidente del Colegio Naval y Militar de Newport, declaró en un discurso que la intranquilidad en Oriente hace que no sea imposible una guerra en la zona del Pacífico, pero que la única nación que vería con agrado una guerra mundial sería Rusia.

El contralmirante declaró que "el desarme es una medicina que no debe ser aplicada hasta que en la actitud y ánimo de todas las nacionales tal ley pueda prevalecer sin un poder que la mantenga en vigor.

"En el Lejano Oriente están en acción influencias que en cualquier momento pueden precipitar la guerra."

Declaró el marino que si los Estados Unidos participaran en una guerra en el Pacífico, como uno de los beligerantes iniciales, cometerían un disparate.—(U. P.)

Falleció un distinguido educacionista

NORTH EAST HARBOR (Estado de Maine), 23. — Mr. Charles W. Elliot, fallecido ayer en esta ciudad, era el más destacado educador de Estados Unidos y fué presidente de la Universidad de Harvard durante 40 años.

Mr. Elliot se encontraba enfermo desde hace muchas semanas. Sus funerales se efectuarán en Harvard. Contaba con 92 años de edad.—(U. P.)

La trasmisión por radio de un mapa del estado del tiempo.

WASHINGTON, 23.—La Oficina Meteorológica está haciendo experimentos con todo éxito para la tramitación de un mapa completo del estado del tiempo, por radio.

El Departamento de Marina envió dos estaciones receptoras de radio al transporte "Kittery" y al crucero "Trenton" para nuevos ensayos.

Miembros de la Marina han manifestado que este sistema podría ser útil para la trasmisión de mapas de guerra. El proceso no impone la trasmisión fotográfica, pero el receptor puede ser conectado a cualquier instalación de 1,500 millas requiriendo 45 minutos para enviar un mapa. Se espera que en breve este tiempo podrá ser acortado.—(U. P.)

¿Con quién se casará la princesa Astriel de Suecia?

COPENHAGUE, 23. — Informaciones procedentes de Oslo dan cuenta de los reumores de que el Príncipe heredero noruego Olaf puede contraer matrimonio con la Princesa sueca Astrid, con lo cual parecen quedar desvirtuados los rumores de que la Princesa podría contraer matrimonio con el Príncipe de Gales.

El Príncipe Carl y su esposa la Princesa Iceborg, deben encontrarse en Oslo mañana, acompañados de la Princesa Astrid, a fin de visitar la Corte noruega.(U. P.)

Un nuevo sistema para impedir el contrabando de alcoholes

NUEVA YORK, 23. — El Servicio de Aduanas de los Estados Unidos anunció que pagaría hasta 50,000 dólares por informaciones que conduzcan al descubrimiento de bebidas alcohólicas internadas al país por contrabando.

Los pagos serán de acuerdo con el valor de las confiscaciones, incluyendo las multas y otros gastos judiciales y alcanzará al 25 por ciento del monto tomado por los agentes del Gobierno.

Se cre que estas disposiciones legales harán que los contrabandistas se conviertan en informantes, con lo cual ganarían más de lo que obtendrían con su contrabando.—(U. P.)

El raid aéreo alrededor de la América del Sur

WASHINGTON, 23. — El Departamento de Guerra anuncia que cinco aeroplanos anfibios realizarán un vuelo a Sud-América en el Otoño probablemente desde San Antonio, Estado de Texas.

El objeto del raid es ensayar estos aeroplanos, fortalecer las relaciones amistosas con los países suramericanos y demostrar la practicabilidad del transporte aéreo.

El Departamento de Guerra informa que los aeroplanos participantes en el raid visitarán tantas capitales suramericanas como sea posible.

No se trata en este raid de establecer records de velocidad. — (U. P.)

Fonck ensaya el aeroplano con que piensa cruzar el Atlántico

NUEVA YORK, 23.— Ha efectuado el primer vuelo de ensayo el aeroplano Sikorski de tres motores, en el cual el aviador francés René Fonck se propone tratar de realizar el vuelo sin escala Nueva York-París a principios de Setiembre.

Este primer vuelo de ensayo se efectuó en el aeródromo Roosevelt, en Long Island, llevando el aparato 12,000 libras de peso. La capacidad total del avión es de 24 mil libras.

Fonck piloteó el aparato durante 20 minutos. El avión trabajó con tod éxito y desarrolló una velocidad de 130 millas por hora.

PIERROT
REGIA PRESENTACION
SUPREMA CALIDAD
14 CIGARRILLOS 30 CTVS

Críticas al proyectado raid aéreo ALREDEDOR DE LA AMERICA DEL SUR

NUEVA YORK, 23.—El órgano "Baltimore Sun" critica duramente el proyecto del Departamento de Guerra sobre el vuelo suramericano, declarando que su costo será excesivo. Admite el periódico aludido que sin duda alguna se recogerán algunas ventajas, entre otras la cartografía de las vías aéreas, pero recomienda que el dinero sea empleado mejor en desarrollar la aviación nacional. — (U. P.)

Una demanda por 45 millones de dólares

NNUEVA YORK, 23.—George D. Haskell, de Springfield, estado de Massachussets ha entablado un juicio contra la Aluminuin Co. of America y también contra la sucesión del finado Mr. James B. Duke, por la suma de 45 millones de dólares, a pretexto de que la Aluminium Company se mezcló en sus proyetcos para inaugurar una planta fabricadora de aluminio en unión con Mr. Duke, lo que tuvo como consecuencia la pérdida de la suma antes citada.—(U. P.)

BRASIL

Ha sido solucionado el incidente brasileño-mexicano

RIO JANEIRO, 23.— El diario "O Globo" publica un artículo inspirado en fuentes autorizadas en que se anuncia que ha sido resuelto satisfactoriamente el incidente promovido entre el Ministro de Relaciones Exteriores y el Embajador mexicano con motivo de ciertos artículos de Jackson Figuereido. El Embajador permanerá en Río.

El Secretario de la Embajada mexicana ha dado instrucciones a la Munson Line en el sentido de cancelar los pasajes que la Embajada reservó para el próximo viaje del 'Shouthern Cross".— (U. P.)

RIO DE JANEIRO, 23. — Ha quedado hospitalizado en ésta el comandante Lackey, del crucero británico "Colombo". No se ha dado diagnóstico sobre la enfermedad de que padece.—(U. P.)

URUGUAY

Recepción en honor de don Abdón Saavedra

MONTEVIDEO, 23. — En la residencia particular del Presidente Serrato se efectuó hoy una recepción en honor del Vice-Presidente de Bolivia, señor Abdón Saavedra, su familia y los miembros de la Embajada especial que presidió.

La fiesta resultó muy lucida, concurriendo a ella miembros distinguidos de la sociedad.—(U. P.)

ECUADOR

Mr. Kemmerer pide la contratación de un perito en finanzas ferroviarias

GUAYAQUIL, 23.—El Encargado de Negocios del Ecuador en Washington ha telegrafiado al Gobierno a nombre de la misión Kemmerer, haciendo ver la urgencia de designar un perito en finanzas de ferrocarriles a fin de que prepare los datos que necesita la misión. El Encargado de Negocios recomienda para este cargo a Mr. Gluit, quien pide una remuneración de 1,000 dólares mensuales, más los gastos de viaje, es decir, el mismo pago que recibió de Bolivia.—(U. P.)

BOLIVIA

El Ministro de Hacienda está gravemente enfermo

LA PAZ, 23. — Se encuentra en muy grave estado de salud el Ministro de Hacienda, señor José B. Estensoro.—(U. P.)

LA REVOLUCION HA TRIUNFADO EN GRECIA

La detención del general Pangalos

ATENAS, 23. — El destroyer "León" descubrió al "Pergamos", a cuyo bordo se encuentra Pangalos, frente a la costa de Cychera, como a las 8 de la noche de ayer Domingo. El "Pergamos" hizo tentativas de escapar; pero el "León" disparó dos tiros con el propósito de intimidarlo. Poco después, el "Pergamos" fué alcanzado por el destroyer, que capturó su tripulación, encontrando a Pangalos escondido en la torre de la estación radiotelegráfica.

Se ha sabido que poco antes el "Pergamos" trató de entrar al Canal de Corinto, pero no pudo hacerlo debido a la intervención del crucero "Kilkis", que desde la iniciación del movimiento revolucionario apoya a Condylis. — (U. P.)

ATENAS, 23. — El general Pangalos ha sido aislado en un hospital militar de Atenas.—(U. P.)

ATENAS, 23. — Pronunciando un discurso en una reunión pública, el señor Condylis condenó la tiranía del general Pangalos. Declaró el señor Condylis que combatiría toda dictadura y prometió el restablecimiento de todas las libertades civiles y políticas, como igualmente la pronta convocación a elecciones.—(U. P.)

ATENAS. 23.—De fuente segura se sabe que el general Pangalos, el señor Tantalides, ex-Ministro de Finanzas, el señor Tavoularis, ex-Ministro de Comunicaciones y otros agentes de Pangalos serán procesados por una Alta Corte, acusados de infracciones al Código Penal.— (U. P.)

El jefe de la revolución

NUEVA YORK, 23.— El jefe de la revolución que acaba de derrocar al general Pangalos es el general Condylis, ex-Ministro de Guerra, que ha hecho continua oposisicón al régimen del general Pangalos.—(U. P.)

La opinión del ex-rey Jorge

LONDRES, 23.— El ex-Rey Jorge de Grecia, que pasa sus vacaciones en Cromer, considera la revolución de Atenas— según se dicen en círculos autorizados— meramente como una alteración del régimen republicano y no afecta las probabilidades de la inmediata restauración de la monarquía. Sin embargo, opina que indica cierta disolución el encauzamiento de la opinión pública hacia la antigua constitución.

Se tiene entendido que ex-Rey observa atentamente los acontecimientos y consulta al respecto a numerosos consejeros que tiene en Gran Bretaña.—(U. P.)

INFORMACIONES COMERCIALES, POR CABLE

CAMBIOS

NUEVA YORK, 23. — Hoy se cotizaron los siguientes cambios: Inglaterra, 4.85 9|16 dólares por libra; Francia, 2.81 1|2 centavos oro por franco; Italia, 3.23 centavos oro por lira; Bégica, 2.72 centavos oro por franco; Suiza, 19.30 1|2 centavos oro por franco; Alemania, 23.80 centavos oro por marco oro; España, 15.40 centavos oro por peseta; Yugoeslavia, 1.77 centavos oro por dinar; Argentina, 40.50 centavos oro por pesp.; Chile, 12.18 centavos oro por peso; Japón, 47.87 centavos oro por yen; Perú, 3.84 dólares por libra peruana; Brasil, 15.43 centavos oro por milreis; Suecia, 26.75 centavos oro por corona; Noruega, 21.91 centavos oro por corona; Dinamarca, 26.55 centavos oro por corona; Austria, 14 1|25 centavos oro por corona; Portugal, 5.20 centavos oro por escudo.—(U. P.)

METALES

LONDRES, 23. — Los precios de los metales que se indican quedaron como sigue:

Cobre standard, al contado, £ 58-18-9 la tonelada; Estaño standard, al contado, no varió; Zinc Extranjero, £ 34-7-6 la tonelada; Plomo extranjero, £ 32-2-10 la tonelada; Plata en barras, pago contra entrega, £ 0-28 13|16 Caucho en bruto, standard, £ 0-1-7 7|8 la lámina; Mercurio, no varió; Tumgsteno, no varió.—(U. P.)

MERCADO DE ACCIONES

NUEVA YORK, 23. — Hoy se cotizaron los títulos que se indican, a los siguientes precios: American Metal Co., no varió; American Smelting y Ref. 164 1|2; American Woollen Co., 31 3|8; F. C. Atchison de Santa Fe, 148 5|8; American Teleg. y Telephone 145; Anaconda Copper, 50; Allis Chalmers 47 1|2; Chile Copper, 33 5|8; Cerro de Pasco, 70 1|8; Continental Oil, 20 3|4; Central Leather, 8 1|4; Dupont de Nemours, 308; Dodge Brothers, 30 1|2; General Motors, 210 1|8; Great Western Sugar, 97 1|4; General Electric, 91 5|8; Hudson Motors, 67 7|8; International Cement, 53 1|4; International Harvester, 131 5|8; Kennecott Copper, 56 3|4; Missouri Pacific Railway, 41; National City Bank, 630; Standard Oil de N. J., 43 3|8; Standard Oil de Calif, 61 1|4; Southern Pacific Railroad, 107 1|4; Studebaker Corp., 55 3|4; Union Pacific Railway, 158 3|4; U. S. Rubber, 59 3|4; General Asphalt 90 1|4; United States Steel Corp., 152 7|8; International Ralroad Car, no varió. — (U. P.).

LA LIBRA ESTERLINA

LONDRES, 23. — El valor de la libra esterlina en monedas extranjeras se cotizó como sigue: Estados Unidos, 4.85 23|32 dólares; Francia, 171 5|8 francos; Bélgica, 179 3|8 francos; Alemania, 20.40 3|4 marcos; Finlandia, 192 7|8 marcos; Austria, 34.42 1|2 chelines austriacos; Holanda, 12.11 5|8; Italia, 151 1|8; Suiza, 25.14 3|4; Suecia, 18.15; Noruega, 22.15 1|2; Dinamarca, 18.27 1|2; España, 31.52 1|2; el yen se cotizó a 23 13|16 peniques la libra sobre Praga, a 164; el peso oro argentino, a 45 7|16 peniques y el escudo portugués a 2 17|32 peniques. — (U. P.).

La siembra de cereales

BUENOS AIRES, 23. — Según los datos que se reciben, se estima que las siembras de cereales durante el año agrícola 1926-1927 serán como sigue: trigo, siete millones setecientas mil toneladas; lino, dos millones quinientas cincuenta mil toneladas; avena, un millón doscientas cincuenta mil toneladas; cebada, 365 mil toneladas; centeno, 20 mil toneladas.

ESTAÑO Y COBRE

NUEVA YORK, 23. — Los metales mencionados se cotizaron en la siguiente forma: Estaño, 65.25; Cobre, 14.45 centavos oro por libra.—(U. P.)

LINAZA

CHICAGO, 23. — La linaza se cotizó hoy a razón de 2.43 para entrega en Agosto y 2.45 para entrega en Octubre.—(U. P.)

CEREALES

CHICAGO, 23. — Los precios de los granos que se mencionan son los siguientes: Trigo, para entrega en Agosto, 1.36 3|4 por bushel; para entrega en Octubre, 1.39 3|4 por bushel. Maíz, para entrega en Agosto, 0.79 3|8 por bushel; para entrega en Octubre, 0.85 1|8 por bushel. Avena, para entrega en Agosto, 0.39 3|8 por bushel; para entrega en Octubre, 0.42 7|8 por bushel.—(U. P.)

La cosecha de algodón en Estados Unidos

WASHINGTON, 23. — El Departamento de Agricultura ha anunciado que la cosecha algodonera en Agosto 16 era de 63.5 por ciento de lo normal, indicando la producción como de 15.248.000 fardos, comparado con 16.103.000 del año pasado.

Se ha dicho que el estado desfavorable del tiempo reduciría la cosecha a 14.800,000 fardos; pero, en cambio, un tiempo favorable elevaría la cosecha probable a 16 millones 221,000 fardos.—(U. P.)

ARGENTINA

EL MINISTRO CHILENO INFORMA A LA CANCILLERIA ARGENTINA

BUENOS AIRES, 23.— Esta tarde el Ministro Plenipotenciario, señor Aldunate Echeverría, concurrió al Ministerio de Relaciones y mantuvo una conferencia con el Canciller Gallardo.

Aún cuando se reserva lo tratado en ella hemos podido averiguar que el Ministro chileno cumplió el deseo de informar al Canciller argentino del estado del conflicto chileno - boliviano de acuerdo con informaciones recibidas de su país. Según los mismos informes, Aldunate Echeverría habría participado al Ministro que la cuestión se encuentra en vías de arreglo satisfactorio. — (ALVAREZ).

El viaje de monseñor de Andrea a Italia

BUENOS AIRES, 23. —Respecto del viaje de Monseñor de Andrea a Europa, el Ministro de Relaciones, señor Gallardo, ha manifestado que no tiene ninguna noticia sobre las causas que lo han determinado y agregó: "aunque es indudable que siempre hemos creído necesario o al menos conveniente que Monseñor de Andrea fuera a Roma a aclarar y rectificar algunos puntos en la tramitación del asunto del arzobispado y sobre todo su actuación en él".

Con respecto a la Nunciatura, el Ministro dijo que no tenía conocimiento sobre la designación o candidatura de Monseñor Cortesi. — (U. P.).

BUENOS AIRES, 23.—El Embajador de Chile, señor Aldunate Echeverría conferenció con el Ministro de Relaciones, señor Gallardo.

Se rumorea, aunque no ha sido confirmado, que esta entrevista está relacionada con el incidente chileno-boliviano.—(U. P.)

COLOMBIA

OSPINO, 23.—El señor Nel Ospina y los Ministros fueron recibidos triunfalmente en Medellín; la población se manifiesta entusiasmadísima, revistiendo la recepción los caracteres de una apoteosis.—(U. P.)

PERU

"EL COMERCIO" COMENTA EL RECIENTE INCIDENTE CHILENO-BOLIVIANO

LIMA, 23. — "El Comercio", comentando editorialmente los últimos telegramas de La Paz y de Santiago, los cuales causan la impresión de que se han calmado en ambos países las efervescencias motivadas por el discurso del senador boliviano Felipe Guzmán, dice entre otras cosas:

"El discurso del señor Guzmán establece primeramente el legítimo anhelo de Bolivia para recuperar el litoral del cual fué temerariamente despojada por la fuerza, para quedar reducida a una nación mediterránea que se asfixia detrás de los muros de la cordillera y luego después revela la intención de Bolivia de no aceptar negociaciones por parte de Chile, en que se excluya al Perú para resolver el problema del Pacífico y mantenerse fiel al voto de la Convención Nacional de 1921 contra el tratado de 1904, cuya revisión es un acto de justicia y honradez internacional.

"Los tratados impuestos con la punta de la bayoneta son las expresiones de la fuerza, pero no del derecho ni de la justicia.

"Los pueblos que los arrancan por medio de la violencia podrán aprovecharlos mientras tengan soldados para sostenerlos; pero jamás establecerán bajo tales pactos relaciones internacionales de paz y cordialidad." — (U. P.).

¿QUE SERA...? ROSENBLITT

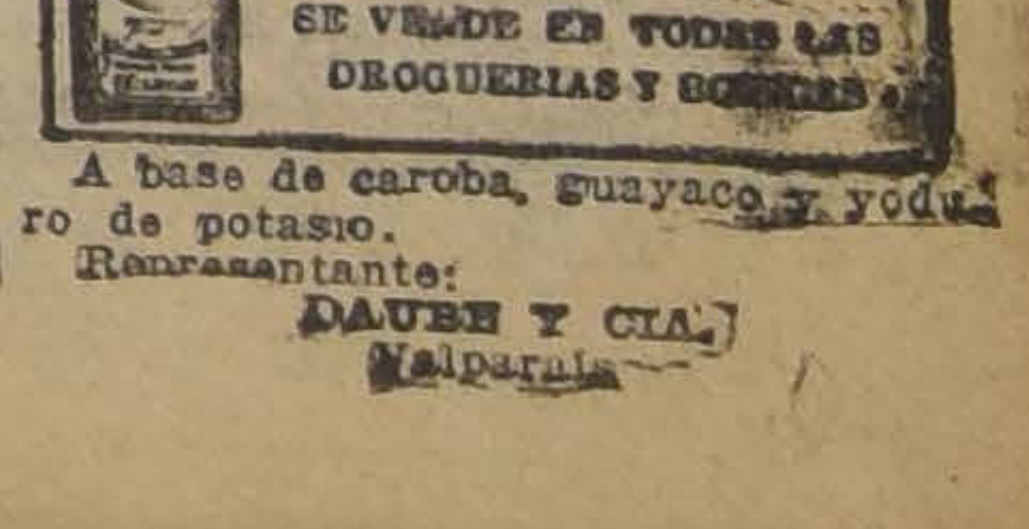
ELIXIR DE NOGUEIRA
Gran Depurativo de la Sangre
Empleado com exito para combatir todas las molestias provenientes de la sangre impura
Mil lares de testimonios medicos y de curados
Tiene su testimonio en la voz del pueblo
SE VENDE EN TODAS LAS DROGUERIAS Y BOTICAS
A base de caroba, guayaco y yoduro de potasio.
Representante:
DAUBE Y CIA.
Valparaíso

INFORMACIONES DEL INTERIOR

DE NUESTROS CORRESPONSALES

ANTOFAGASTA

AYER FUE INAUGURADO EL CAMINO DE TOCOPILLA A GATICO

(De nuestro Corresponsal, por Telégrafo)

TOCOPILLA 24 (0.52 A. M.) — Ayer fué entregada al uso público, la carretera que une este puerto y Gatico.

El camino mide 55 kilómetros de longitud y es considerado como uno de los mejores de Chile.

Se extiende entre el mar y la falda de los cerros, con paisajes muy pintorescos.

En esta obra de progreso ha colaborado tesoneramente el ex-Alcalde don Juan Daniel Ruiz y el ex-Gobernador don Tomás Lawrence. Cuesta alrededor de medio millón de pesos y su contsrucción ha demorado cerca de cuatro años.

En Tocopilla como en Gatico la terminación del camino ha causado un gran regocijo; en lo sucesivo se podrá ir de una ciudad a otra en poco más de una hora de viaje.

La prensa aplaude al caminero mayor señor Claudio Ferrara, bajo cuya hábil dirección estuvo la construcción de la nueva vía.— **Molina.**

CONCEPCION

UN GRAVE ACCIDENTE TRANVIARIO OCURRIO AYER

RESULTAN UN MUERTO Y DOS HERIDOS

(De nuestro Corresponsal, por Telégrafo)

CONCEPCION, 23—En la mañana de hoy ocurrió un accidente en la línea de tranvías eléctricos, entre las calles de Maipú y Rengo, debido al desrielamiento de un acoplado que traía el carro N.o 18, que fué a chocar con un poste de la luz, atropellando a varias personas.

Resultó muerta de este accidente doña Fidela Aburto, herido de gravedad el señor Eugenio Keldman y leve, doña María Arias.

La policía detuvo inmediatamente al motorista y al cobrador del carro.

TARAPACA

¿La señora Boggiano será declarada en interdicción?

SE HA PEDIDO LA INTERVENCION DE UN MINISTRO DE LA CORTE EN ESTE BULLADO AFFAIRE

(De nuestro corresponsal, por telégrafo)

IQUIQUE, 24.—(1 A. M.)— La opinión pública continúa hondamente preocupada del testamento de la señora Boggiano.

Los diarios de la tarde dedican grandes comentarios a este asunto y dicen que el estado en que se encuentra la señora Boggiano, dará posiblemente lugar a que se la declare en interdicción.

Las mismas informaciones dicen que la herencia no llega a doscientos mil pesos y agregan que la señora Boggiano vendió a sus sobrinas dos de sus propiedades.

Interrogada la señora sobre la efectividad de esta negociación, ha declarado que no recuerda dicha venta.

El Colegio de Abogados se ha reunido para investigar la responsabilidad que pueda afectar a algunos de sus miembros en este bullado asunto.

Mañana el abogado don Julio Rodigrán expedirá un informe, habiéndose presentado entretanto al juez señor Ramón Meza pidiendo que se practique una severa investigación sobre los denuncios formulados por la prensa, pero habiéndose declarado inhibido el juez señor Meza, han debido pasar los antecedentes al abogado señor Julio Guzmán García, Defensor de Menores, a quien le corresponde subrogar al juez por mandato de la ley.

El señor Meza ha fundado su inhibición en el hecho de que el actual diputado señor Alejandro Cuadra y el ex-secretario del Segundo Juzgado don Samuel Salas, han formulado acusaciones en su contra, en declaraciones que han hecho a la prensa del Sur y que han sido trasmitidas a los diarios de Iquique.

Interrogado el juez por el corresponsal, ha manifestado su extrañeza por dichas acusaciones, pues él no ha tomado parte alguna ni en la redacción, ni en la entrega, ni en el depósito del testamento ante el notario señor Subercaseaux.

Agrega que ha solicitado la intervención de un Ministro de la Corte para que se establezca las responsabilidades y se compruebe que a él no le ha cabido ninguna ingerencia ni participación en las adulteraciones denunciadas.

Dice que las acusaciones que se han hecho en su contra no tienen fundamentos, pues en la exposición que el diputado señor Cuadra hizo a "La Provincia" se llega a la conclusión de que la señora Boggiano testó ante Notario y que él no aisstió al acto.—(Bustamante).

Llegó el General Canales

(De nuestro corresponsal, por telégrafo)

IQUIQUE, 24.— (1 A. M.)— Llegó a este puerto el General de Brigada, señor Roberto Canales.—**Bustamante.**

Don Gaspar Mora pasó en viaje a México

(De nuestro corresponsal, por telégrafo)

IQUIQUE, 24 — (1 A. M.).—En viaje a México, donde ha sido contratado como instructor del Ejército, pasó por este puerto el señor Gaspar Mora.— **Bustamante.**

Viajeros distinguidos

(De nuestro corresponsal, por telégrafo)

IQUIQUE, 24.— (1 A. M.)— A bordo del "Oroya" y de regreso de París, va en viaje a Santiago el señor Julio Bustamante Lopehandía, acompañado de su familia.

También se ha embarcado con destino a la capital, para incorporarse a la Cámara de Diputados, el señor Miguel de la Maza.— **Bustamante.**

VALDIVIA

Noticias sociales

(De nuestro corresponsal, por telégrafo)

VALDIVIA, 23—La señorita Marta Castellón ofreció un té y recepción a sus relaciones en la tarde de hoy.

—En La Unión se ha concertado el matrimonio del señor Diógenes López con la señorita Cecilia Borgsholz.

—El gobernador de Villarrica auspicia un baile social en Pitrufquén, en conmemoración de nuestro aniversario nacional—(Barra).

Se suspende el trasbordo entre Mulpun y Mailef

(De nuestro corresponsal, por telégrafo)

VALDIVIA, 23.—Anoche se suspendió el trasbordo que se había establecido entre las estaciones de Mulpul y Mailef, a consecuencia del choque de los trenes ganadero y lastrero, el que cuesta a la Empresa cuantiosas pérdidas.

El jefe de Estación de Mulpun se encuentra detenido por haber dado la salida al tren ganadero en los momentos en que estaba anunciada la llegada del tren lastrero.—(Barra).

Necesito un Herrero

muy competente en compostura y temple de broca, para máquina perforadora.
Dirigirse a:

HERRERA N.o 1263

O'HIGGINS

LA INAUGURACION DEL LOCAL DE LOS EMPLEADOS DE RANCAGUA

DIO MOTIVO PARA QUE SE REALIZARA UN MAGNIFICO PROGRAMA DE FESTEJOS

RANCAGUA, 23.—La inauguración del local social de la Sección Rancagua de la Unión de Empleados de Chile, dió ocasión para que se desarrollara un interesante programa de festejos. Se inició éste con un banquete, al cual, además de los miembros de esta institución, asistieron los diputados señores Carlos Contreras Labarca y Manuel Bart Herrera, y los delegados de la Junta Ejecutiva, señores Guillermo Aparicio, José Vera y Alfredo Montecinos.

Durante esta manifestación se exteriorizó el sentimiento general de confraternidad que anima hoy a los empleados particulares, hablando los señores de Martini, Mandujano y Montecinos, para recomendar la más estrecha unión de todos estos elementos.

Se puso término a este programa con una asamblea pública, que se realizó en el Teatro O'Higgins, a la cual asistieron más de un mil asalariados.

En elocuentes términos hablaron los parlamentarios ya mencionados, algunos dirigentes de la UECH, y un representante de los Consejeros Mineros de "El Teniente". Todos estuvieron de acuedo en apreciar la crisis por que atraviesa nuestra situación moral, social y material, crisis de la cual se puede salir mediante la unión estrecha de los asalariados: empleados, obreros, etc.

Con el éxito de estas manifestaciones ha quedado en evidencia el entusiasmo con que proceden a organizarse y a accionar por su mejoramiento social los empleados particulares de esta ciudad.

ACONCAGUA

Se están internando varias partidas de ganado argentino

(De nuestro corresponsal, por telégrafo)

LOS ANDES, 23.—De las 70 cabezas de ganado vacuno argentino que correspondía internar como primera partida, sólo llegaron 52.

Don Pascual Baburizza internará 1,500 cabezas, para lo cual se ha mandado a hacer una huella apropiada y se han adoptado todas las medidas conducentes a evitar las menores pérdidas en el trayecto que obligadamente se debe hacer por la nieve, como lo hizo la partida anterior entre Caracoles y Juncal.—(Masafierro).

CAUTIN

Que se postergue el proyecto sobre propiedad indígena

PIDE AL GOBIERNO EL COMITE EJECUTIVO DE LA ARAUCANIA

LONCOCHE, 23.—Se ha enviado a S. E. el Presidente de la República el siguiente telegrama:

"El Comité Ejecutivo de la Araucanía de Chile en sesión extraordinaria de ayer, acordó pedir respetuosamente a S. E. la retención del proyecto de ley sobre constitución de la propiedad indígena, hasta el 6 de Setiembre próximo, fecha en que llegará a ésa el mismo Comité para hacer valer los derechos de la Araucanía.

Dios guarde a V. E.—(Firmado): Manuel Abusto Panquilef, presidente.—Arturo Huenchullan M., secretario".

ÑUBLE

Los funerales del Teniente Coronel, señor Rodríguez

(De nuestro corresponsal, por telégrafo)

SAN CARLOS, 23.—A una imponente manifestación de duelo dieron lugar los funerales del teniente coronel señor Manuel Rodríguez Saldías.

En el momento de sepultar el cadáver hicieron uso de la palabra el capitán Sr. Julio, a nombre del Regimiento Chillán; el señor Alfredo Acuña, en representación del Partido Liberal y el señor José Fuentes, por el profesorado de las escuelas del departamento.

Una numerosa concurrencia acompañó los restos hasta el Cementerio.—(Reyes).

Actividades de la Escuadra

Terminadas las maniobras, los buques que de la Escuadra han empezado a realizar ejercicios independientemente, en virtud de un acuerdo de la Dirección General de la Armada.

El acorazado "Almirante Latorre", con 4 caza-torpederos zarparon ayer a Talcahuano, para entrar al dique.

En las últimas horas de la tarde, cumpliendo una orden del Gobierno, el crucero "Blanco Encalada" zarpó a Arica, y el "Chacabuco" a Antofagasta, donde esperarán instrucciones.

El único barco que ha quedado en Valparaíso es el "O'Higgins".

CONCURSO PARA MARTILLERO PUBLICO. — La Corte de Apelaciones acordó ayer rechazar el recurso de hecho presentado al tribunal por el martillero particular don Arturo Robinson, contra el concurso abierto en el tercer juzgado civil, para llenar la plaza de martillero público, vacante por fallecimiento del titular:

¿QUE SERA...?
ROSENBLITT

EJERCITO Y ARMADA

Un festival de aviación

SE EFECTUARA EN EL AERODROMO DE "EL BOSQUE", EL 11 DE SETIEMBRE

Así fué acordado en la sesión que celebró ayer el Aero Club, presidida por el Coronel señor E. Veloso y con asistencia de distinguidos aviadores civiles y militares.

El programa de este festival será el siguiente: Concurso de aterrizajes, cazas de globos, carreras de aviones, vuelos en líneas, simulacros, acrobacias, etc.

En el concurso de la próxima semana se repartirán las invitaciones para esta fiesta.

EL DIRECTOR GENERAL DE LA ARMADA, Vice-Almirante don Juan Schoder, que vino a esta capital con el objeto de entregar los presupuestos de gastos de 1926 y 1927 de la Marina, regresó por tren de la tarde de ayer a Valparaíso saludar al Presidente de la República.

AL REGLAMENTO DE PRACTICOS N.o 9

Por decreto expedido ayer por el Ministerio de Marina, se le ha agregado el siguiente inciso:

Sin perjuicio de lo dispuesto en el artículo anterior, la Dirección del Territorio Marítimo podrá ejercer directamente las facultades conferidas a la Autoridad Marítima.

FISCAL MILITAR. — Del Cantón Aconcagua, ha sido designado el Capitán don Eduardo Flores, sin dejar de pertenecer al Batallón de Montaña N.o 2.

COMANDANTE DEL LANCERO, que tiene su guarnición en Tacna, ha sido nombrado el Comandante don Arturo Paredes quien desempeña en la actualidad el cargo de Jefe del Estado Mayor de la División de Caballería.

EL GENERAL Sr. LAGREZE, se hizo cargo ayer de la Inspección de Artillería en reemplazo del General don Ernesto Medina que ha sido designado Director del Material de Guerra.

El reglamento administrativo de la Armada

En su artículo 670 ha sido sustituído por el siguiente:

Corresponderá al Comisario del Material proponer a los Directores particulares, los guarda almacenes civiles y ayudantes de éstos que sirvan en arsenal de su residencia y los propondrá los Comisarios de Apostaderos por intermedio de las Comandancias respectivas, cuando pertenezcan a los otros arsenales.

En uno y otro caso, la propuesta deberá hacerse con conocimiento pleno del Comandante del Arsenal, quien podrá oponerse a ella por las razones que espondrá.

El avión del Capitán Branderberg sufrió un accidente

En la mañana de ayer, en circunstancia que hacía algunos vuelos de ejercicio, viéndose obligado a aterrizar en la elipse del Parque Cousiño.

La causa: ruptura del estanque de aceite.

LA REVISTA DE RECLUTAS, del Regimiento Lautaro, se verificará el 28 del presente mes.

EL PAGO A LOS VETERANOS DEL 79, se iniciará a las 9 de la mañana de hoy, sirviendo de interventor el Capitán don Armando Cortínez.

DE LA DIRECCION DEL MATERIAL DE GUERRA.—Se hará cargo el Viernes próximo el General de División don Ernesto Medina Fraguela, en reemplazo del General señor Aurelio Carvallo, que se retiró.

CLUB MILITAR. — Se pone en conocimiento de los señores socios del Club, que hoy continúa la sesión para seguir tratando de la reforma de los estatutos de la Sección Seguro de Vida e Invalidez, de nuestra institución.

C. S. A. V.

SERVICIO MENSUAL A NUEVA YORK EN 18 DIAS
"TENO" SABADO 28 DE AGOSTO A LAS 4 P. M.
con escalas en ANTOFAGASTA, IQUIQUE, ARICA, CALLAO, PAYTA y CRISTOBAL.

SERVICIO QUINCENAL DE LOTA A GUAYAQUIL
con escalas en Tomé, Talcahuano, San Antonio, Valparaíso, Coquimbo, Antofagasta, Gatico, Tocopilla, Iquique, Arica y puertos peruanos.

SALIDA DE VALPARAISO
"HUASCO" | VIERNES 3 DE SETIEMBRE A LAS 6 P. M.

SERVICIO QUINCENAL A PIMENTEL (Perú)
"Cachapoal" | VIERNES 27 DE AGOSTO A LAS 6 P. M.
con escalas en Coquimbo, Huasco, Caldera, Chañaral, Taltal, Antofagasta, Iquique, Caleta Buena, Arica y puertos peruanos.

VALPARAISO A PENCO, LOTA, TOME Y TALCAHUANO
SALIDAS DE VALPARAISO TODOS LOS MIERCOLES

COMPAÑIA SUD-AMERICANA DE VAPORES

WESSEL DUVAL y Cía.
Huérfanos esquina Morandé.
Agentes en Santiago

Cía. TRASPORTES UNIDOS
Estado esquina Delicias
Sub-agentes en Santiago

WAGNER, CHADWICK & Co., Agentes en San Antonio

GRACE LINE

Servicio rápido de pasajeros para Antofagasta, Iquique, Arica, Mollendo, Callao, Salaverry, Talara, Balboa, Cristóbal y
Nueva York

"SANTA ANA"
Saldrá de VALPARAISO el 1.o de Setiembre, a la 1 P. M.
SANTA ELISA ... ... SETIEMBRE 15
"SANTA LUISA"... ... ... SETIEMBRE 29
"SANTA TERESA"... ... ... OCTUBRE 13

New Orleans and South American Steamship Co. Servicio mensual de vapores de carga desde New Orleans (EE. UU.) a puertos chilenos y vice-versa

GRACE Y CIA., (CHILE S. A.)
HUERFANOS N.o 1189 — SANTIAGO

VAPOR RAPIDO AL NORTE

El espléndido vapor de pasajeros

"PERU"

saldrá para Coquimbo, Caldera, Chañaral, Taltal, Antofagasta, Mejillones, Tocopilla, Gatico, Iquique y Arica, el

MARTES 24 DE AGOSTO A LAS 6 P. M.

Por fletes, pasajes y demás pormenores, verse con

E. DONOSO GRILLE
Galería Alessandri N.o 237
SANTIAGO

Cía. TRASPORTES UNIDOS
Estado esquina Alameda
SANTIAGO

En Valparaíso: Soc. Anón. Marít. González, Soffia y Cía.

A—24

SOCIEDAD ANONIMA COMERCIAL
BRAUN y BLANCHARD

Servicio de pasajeros y carga para el Norte y Sur del país.
Salidas cada 21 días a Punta Arenas y semanales a Arica.

SALIDAS PARA ARICA
"VALDIVIA"... ... ... 21 DE AGOSTO
"CHILOE"... ... ... 24 DE AGOSTO

SALIDAS PARA PUNTA ARENAS
"VALDIVIA" ... ... 9 DE SETIEMBRE

AGENCIA EN SANTIAGO
Blanchard y Puelma Ltda.— Huérfanos 1059.—
Teléfono Inglés 4952.— Casilla 1123

N. G. I.

LINEA MENSUAL: VALPARAISO — PUERTOS DEL NORTE — EUROPA

NAPOLI	30 DE AGOSTO
VENEZUELA	2 DE OCTUBRE
BOLOGNA	4 DE NOVIEMBRE

LINEA GRAN EXPRESS BUENOS AIRES—BRASIL—EUROPA

GIULIO CESARE	25 DE AGOSTO
PRINCESA MAFALDA	4 DE SETIEMBRE
DUCA D'AOSTA	22 DE SETIEMBRE
RE VITTORIO	28 DE SETIEMBRE

NAVIGAZIONE GENERALE ITALIANA

VALPARAISO, Blanco 1136 — SANTIAGO, Agustinas 1042

P. S. N. C.

VAPORES PARA EUROPA
Vía Canal de Panamá

OROYA. . . 4 de Setiembre
ORIANA. . . 18 de Setiembre
Tocará adicionalmente en Kingston (Jamaica), y Hamilton (Bermudas)
ORCOMA . . 2 de Octubre
1 P. M.
Para Antofagasta, Mejillones, Iquique, Arica, Mollendo, Callao, Balboa, Cristóbal La Habana, Coruña, Santander, La Pallice y Liverpool.

Por estos vapores se expenden boletos de segunda clase para Europa y puertos de la costa, a precios convenientes.

VAPORES PARA NUEVA YORK

EBRO. . . . 8 de Setiembre
ESSEQUIBO . 6 de Octubre
EBRO. . . 3 de Noviembre
1 P. M.
Para Antofagasta, Iquique, Arica, Mollendo, Callao, Santander, Pavia, Balboa, Cristóbal, La Habana y Nueva York.

R. M. S. P.

SERVICIO RAPIDO DE LUJO DESDE Buenos Aires a Europa

PROXIMAS SALIDAS DE LOS AFAMADOS VAPORES "A"
VIAJES RAPIDOS A LISBOA, EN 18 DIAS; CHERBURGO Y SOUTHAMPTON EN 19 DIAS

"ALMANZORA" .. .. 25 de AGOSTO
"ANDES" .. .. 4 de SETIEMBRE
"ASTURIAS" .. .. 15 de SETIEMBRE
"ARLANZA" .. .. 29 de SETIEMBRE
"AVON" .. .. 9 de OCTUBRE

PROXIMAS SALIDAS DE LA LINEA "D"

Demerara . 9 de Setiembre | Deseado . . 7 de Octubre
Darro. . . 23 de Setiembre | Desna. . . 21 de Octubre

VIAJES DE LLAMADA DESDE VARIOS PUNTOS DE EUROPA, SIRIA Y TURQUIA

Agustinas 1017 — Casilla 536 SANTIAGO
THE PACIFIC STEAM NAVIGATION Co.
VALPARAISO Calle Blanco — Casilla 24 V.
SUB-AGENTES EN SANTIAGO: TRASPORTES UNIDOS, ESTADO ESQUINA ALAMEDA — VILLALONGA, AGUSTINAS N.o 817.

VALPARAISO

LOS REPARTIDORES DE PAN HACEN UNA PETICION AL GOBIERNO

En el sentido de que no se entregue la exclusividad de la venta a los industriales, como éstos acordaron obtener en su última convención, los repartidores hacen presente que son diez mil las personas que en el país se dedican a este oficio.

SIETE OFICIALES DEL EJERCITO ECUATORIANO

Llegarán hoy al país a bordo del vapor "Helman".

Pertenecen a las distintas armas del Ejército de ese país hermano, los que vienen a incorporarse a nuestro Ejército para ampliar sus conocimientos.

El comité Pro-Ecuador y la oficialidad de la guarnición preparan varios festejos en honor de estos militares.

MOVIMIENTO MARITIMO

EL JUEVES SALDRAN:

El Manuel Calvo, para Barcelona.
El Margit, para Iquique.
El Flora, para Arica.
El Saint Jean, para Amberes.

EL VIERNES SALDRAN:

El Cachapoal, para Pimentel.
El Taltal, para Iquique.
El América, para Arica.
El Antártico, para Punta Arenas.

EL SABADO SALDRAN:

El Teno, para Nueva York.
El Canelos, para Corral.
El Gilda, para Puerto Montt.

VAPORES DE EUROPA Y ESTADOS UNIDOS

El Strómboli, de Génova, debe llegar hoy.

El Huelén, de Amberes, llegará hoy.

El Oroya, de Liverpool, debe fondear en Valparaíso el Miércoles 25.

El Saint Jean, del Havre, debe llegar el Jueves 26.

El Nápoles de Génova, debe llegar el Jueves 26.

El Móbile City, de Nueva York, llegará a fines de Agosto.

El Aconcagua, zarpará de Nueva York, vía Panamá, en viaje para Valparaíso, el Sábado 28.

El Amersfoort, de Hamburgo, llegará el Domingo 29.

El Planet, de Amberes, llegará a Valparaíso el 2 de Setiembre más o menos.

El Bantu, de Nueva York, vía Panamá, debe llegar a Valparaíso a fines de Agosto.

El Saint André, del Havre, llegará a Valparaíso el Lunes 30.

El La Paz, de Londres, debe fondear en Valparaíso el Domingo 29.

El Ebro, de Nueva York, debe fondear en Valparaíso el 2 de Setiembre.

VAPORES DEL NORTE

El Maipo, de Pimentel, debe llegar a Valparaíso el Lunes 30.

El Aysen, debe fondear hoy en Guayaquil, y zarpará de regreso para Valparaíso el Domingo 22.

El Mapocho, pasará hoy por Chala y Lomas y debe fondear en Pimentel el Viernes 27.

El Palemo pasará hoy por Coquimbo y debe fondear en Guayaquil el 4 de Setiembre.

El Magallanes, de Arica, llegará el Lunes 23. m|m.

El Fresia, de Iquique, debe llegar hoy.

El América, de Arica, debe llegar el Miércoles 25.

El Canelos, de Arica, debe llegar el Sábado 28.

El Taltal, de Iquique, debe llegar hoy.

El Chile, de Arica, debe llegar el Domingo 29.

El Quito, de Iquique, debe llegar el Sábado 28.

VARIAS

El Gilda, de Puerto Montt, debe llegar el Jueves 26.

El Chiloé, de Lota, debe llegar hoy.

El Flora, de Corral, llegará el Miércoles 25.

El Cachapoal, de Lota, debe llegar el Miércoles 25.

El Allipén, de Corral, llegará a fines de Agosto.

El Magallanes, zarpó de Iloa a Liverpool el 30 de Julio.

AYER SALIO.

El Rapot.

AYER LLEGARON.

El Stromoli.
El Magallanes.
El Perú
El Orompello.

HOY SALEN

El Perú.
El Chiloé
El Fresia.
El Orompello.
El Saint Jean.

HOY LLEGAN

El Heluán.
El Saint Jean
El Fresia.
El Taltal.
El Margit.

INFORMACIONES DE LIMACHE

(De nuestro Corresponsal, en Quillota)

PAVIMENTACION DE LA CALLE DE LA REPUBLICA. — Los trabajos de pavimentación de esta vía, se iniciarán en la semana en curso, comenzando por el extremo Oeste; pero los vecinos y el comercio no están conforme con que la línea de tranvías se coloque al lado sur y no al centro como siempre, se ha tratado de hacer y hasta se ha estipulado en contratos. Hay el propósito de celebrar una reunión para representar a la Municipalidad los inconvenientes que tiene esta determinación del Alcalde. —**Guerra.**

LA FERIA LIBRE. — Establecida en el Parque Brasil, a una cuadra de la Estación de los Ferrocarriles, produce cada día mayores beneficios pues todas las mañanas acude mucha gente de los pueblos vecinos de Villa Alemana y Peñablanca, a proveerse de verduras, legumbres y otros artículos. — **Guerra.**

UN CONCURSO HIPICO desarrollará el 12 de Setiembre la Compañía de Tren, en el Hipódromo. Los jefes y oficiales de esta unidad están empeñados en los arreglos de la cancha y calles adyacentes, y para mayor comodidad del público se establecerá para la movilización de vehículos y caballerías, una puerta de entrada que será por calle de 12 de Febrero y otra de salida por la calle de Sargento Aldea. — **Guerra.**

EL HOSPITAL DE SAN VICENTE DE PAUL, que ha sido fundado por la Cruz Roja, a pesar de no haber sido inaugurado, ya está prestando servicios. — **Masafierro.**

EL CLUB DEPORTIVO se ha instalado en su nuevo y espléndido local de la calle República N.o 18. — **Guerra.**

La internación de ganado argentino

El jefe de los Resguardos de Cordillera, envió ayer una nota al Superintendente de Aduana haciéndole presente que el 23 de Setiembre termina el plazo de libre internación de ganado argentino, y que deberá empezarse al cobro de derechos, menos a las hembras menores de tres años que tienen derecho liberado por el plazo de 5 años, según la ley.

El funcionario nombrado explica en su nota que no tiene personal para hacer la debida fiscalización, que éste fué reducido últimamente.

EL COMITE PROVINCIAL DE LA LIGA CHILENA DE HIGIENE SOCIAL. — Hoy se reune este Comité para echar las bases de su acción contra el vicio de los narcóticos y otros tópicos de interés, como la instalación de policlínicos, etc.

EL DIRECTOR GENERAL DE LA ARMADA. — Ayer regresó a este puerto este alto jefe de la Marina, que fué a entregar al Gobierno el proyecto de presupuestos navales para el año próximo.

SOCIEDAD MARITIMA Y COMERCIAL
R. W. JAMES Y CIA

"FLORA"
Ex-"CHILE" de la P. S. N. C. de 5.000 toneladas de desplazamiento. CAPITAN FRANCISCO ALIAGA
Saldrá el JUEVES 26 DE AGOSTO, A LAS 6 DE LA TARDE para Coquimbo, Huasco, Caldera, Chañaral, Taltal, Antofagasta, Mejillones, Tocopilla, Iquique y Arica.

"FRESIA"
Ex-"GUATEMALA", de la P. S. N. C. de 5.000 toneladas de desplazamiento. CAPITAN, FLORIDOR CARRASCO
Saldrá EL MARTES 24 DE AGOSTO, A LAS 4 DE LA TARDE para Lota, Corral, Tomé y Talcahuano.
Por fletes, pasajes y demás pormenores, verse con:

SOCIEDAD MARITIMA Y COMERCIAL

R. W. JAMES y Cía.
Avenida Errázuriz 1014. Teléfono Inglés 2652
VALPARAISO

LUIS A. GONZALEZ C.
Bandera 152 — Teléfono Inglés 2165
SANTIAGO

Compañía Trasatlántica Española

SERVICIO PLATA-MEDITERRANEO

El rápido y lujoso vapor-correo
"REINA VICTORIA EUGENIA"

Saldrá de BUENOS AIRES para ESPAÑA el 18 de Setiembre, con escalas en: Montevideo, Río de Janeiro, Las Palmas (Canarias), Cádiz, Almería y Barcelona.
Las próximas salidas se efectuarán en Setiembre 18, Octubre 14, Noviembre 9 y Diciembre 5.

SERVICIO SUD-PACIFICO A ESPAÑA

El magnífico vapor-correo
"MANUEL CALVO"

Saldrá de BUENOS AIRES para ESPAÑA el Jueves 26 de Agosto, en la noche, con escalas en: Antofagasta, Iquique, Mollendo, Callao, Guayaquil, Colón, Puerto Colombia, Curacao, Puerto Cabello, La Guayra, San Juan de Puerto Rico, Las Palmas (Canarias), Cádiz y Barcelona
Las próximas salidas se efectuarán en Setiembre 29, Noviembre 1.o y Diciembre 4
Se expiden pasajes para todos los puertos de escala, incluso ANTOFAGASTA E IQUIQUE, y para los puertos del Norte de España: Vigo, Coruña, Gijón, Santander y Bilbao, con trasbordo en Cádiz.
También recibirá carga a tipos de fletes convenientes.
Esmerada atención y excelente alojamiento y trato a todos los pasajeros de 1.a, 2.a y 3.a clases.
Para informaciones sobre fletes y pasajes y reserva de camarotes, dirigirse a los agentes.

MARTINEZ VELASCO Y CIA.
Cochrane N.o 653. — Casilla número 108-V
VALPARAISO

LUEJE, NIETO Y CIA.
Agustinas N.o 889. — Casilla número 3984
SANTIAGO

25-A

DEFUNCION

Ha dejado de existir nuestro querido e inolvidable esposo y padre,

Rubilo González Urrutia

en el Hospital de San José.

Rogamos a los que fueron sus amigos se sirvan acompañar sus restos al Cementerio General, hoy a las 8 1|2 A. M.

Servicio que no olvidará
ROSA QUINTA v. DE GONZALEZ.

EXPRESION DE GRACIAS

Damos nuestros más sinceros agradecimientos a todas las personas que se dignaron acompañar hasta su última morada los restos de nuestra querida hija, hermana, tía y cuñada

Estela Tapia Pino

LA FAMILIA.

IN MEMORIAM

Mañana 25 [illegible] aniversario del fallecimiento de nuestra querida madre señora

Amelia Poblete de Loira

se dirá una misa por el descanso de su alma, en el templo de la Gratitud Nacional, a las 8 1|2 A. M.

LA FAMILIA.

EN LA DIPLOMACIA. — El stro del Uruguay y la señora Martínez Thedy ofrecerán una pción en la tarde de mañana los miembros del Cuerpo Diático, representantes del Go y a sus relaciones sociales, elebración del aniversario de Independencia de su país.

NACIMIENTOS. — Ha nacido Catalina, hija del señor Contreras Monné y de la Berta Recart de Contreras. —Ha venido al mundo Julio Felipe, hijito del señor Ma Lermanda Molina y de la se- Elsa Q de Lermanda. —Ha nacido una hijita del se- Vicente Monge Mira y señora Donoso de Monge. —Un hijito del señor Alberto ell C. y de la señora Rebeca de Brunell.

RECITAL DE CANTO. — Como anunciado, el Jueves 2 de mbre próximo, tendrá lugar Sala del Club de Señoras el de canto que ofrece el ba- don Julio Silva Salinas. Hemos tenido conocimiento que audición privada que ofre- cantante a la prestigiosa de nuestra sociedad, Presi- de ese Club, y a un selecto de distinguidas socias, fué de nutridos aplausos sien- muy felicitado por la distingui- concurrencia que le auguró un éxito.

BENEFICIO EN EL PROVIDENCIA. — Para el próximo Jue- 26 a las 6 P. M., se anuncia velada de beneficio a favor Iglesia para los vecinos del Manuel Montt que hoy día en de servicio religioso. Entre los números de mayor figuran: el duo de por la señora Rita de la y el señor Jorge Balmaceda, ones por la señorita Raquel y la película "El traje de del aplaudido actor Re Denis. La colocación de entradas está de los mismos vecinos or- dores y del Teatro de esa da.

ENFERMOS. — En el pensio- de San Vicente ha sido ope- por el doctor Castro Olivei- señorita Inés Calvo B. Su es satisfactorio.
—Se ha agravado la salud de la Mercedes Barañao de Fer-
—Ayer fué sometido a una de- operación en el Pensiona- San Vicente, el Teniente señor Herrera.
—Delicada de salud se encuen- señora Mercedes Valdés de Luco.
—Restablecida la señora Ama- Rodríguez Besa.

Cualquiera que sea la causa de un Dolor de Cabeza, las Cápsulas de Nervalina destruyen en breves minutos

Fenina y Guarana.

renda a Bailar

moderno, con distinción, elegancia y rápidamente, tal como se baila en Europa y N. América, con el profesor internacional suramericano, el "as" de la enseñanza: **JUAN VALERO**, profesor de la high life, **Arte y lujo**. Moda y éxito: **Cueca Chilena Moderna**. Selecto, para familias. salas. Comodidad y confort. privadas: **CASTRO 706**.

NOVIOS

sufra desengaños, compre sus misos en la joyería D. Meyestará seguro que son de oro

SAN ANTONIO 89
LA CONTINENTAL

A—24

Chalet

recién construídos, cons muy sólida, vendemos en Guindos, Ñuñoa. menores:
Edificio Díaz - Of. 91 - 9.o Piso

A—24

más feas

persona más fea se pondrá al momento, usando la Ma Leche de Rosas de Werck. de la Reina de Hungría. Ro de Werck, Leche Ideal y los fragancioses pol la Reina de Hungría de a Daube y Cía. y en to boticas de la República.

La señora doña María Luisa Mac-Clure de Edwards

Nuestra sociedad será hondamente sorprendida con el fallecimiento de la respetable dama, la señora doña María Luisa Mac-Clure de Edwards, ocurrido anoche en Santiago, y cuyo estado de salud, desde hacía algún tiempo, inspiraba ya serios temores.

La ilustre dama, hija del señor don Carlos Mac-Clure y de la distinguida matrona, la señora doña Francisca Ossandón de Mac-Clure, era vástago de la antigua familia de su apellido, vinculada en nuestra sociedad, y cuya ascendencia irlandesa entronca con la más caracterizada aristocracia de aquel país.

Poseía las virtudes hereditarias de su estirpe, la bondad ingénita; la hidalguía y la sencillez que le caracterizaban. Era una dama de verdadero mérito y prestigio, a quien rodeaban unánimes simpatías y afectos.

Esposa del distinguido hombre público, señor don Agustín Edwards Ross, formó con él un hogar por muchos conceptos respetable, educado en las severas y tradicionales prácticas de sus antepasados y vinculado extensamente a nuestra vida pública y social.

Con el fallecimiento de la señora de Edwards, pierde nuestra sociedad una de sus damas de más alta figuración; su generosa actuación en las numerosas sociedades de beneficencia de que formara parte, dejará un imperecedero recuerdo, especialmente entre los menesterosos, a quienes jamás negó los auxilios que le permitiera su cuantiosa fortuna.

Frescos están aún los generosos rasgos de desprendimiento de la distinguida dama fallecida anoche para entrar a detallarlos. Y en ese noble consorcio de virtudes que adornaban su corazón, también tuvo un lugar preponderante la sencillez, la modestia. No fueron un inconveniente su alto linaje y posición social para abandonar las comodidades y situación que su cuantiosa fortuna le permitía mantener, siendo de todos conocido el rasgo aquel de abandonar su lujosa residencia de la calle Catedral, frente al Congreso, cumpliendo votos formulados.

Señora doña María Luisa Mac-Clure de Edwards

Desde aquel momento su vida fué por entero para los pobres. Y su fortuna fué una continua ayuda y socorro para el desvalido, pudiéndose decir que no hubo iniciativa noble que no contara con ella, como la más decidida cooperadora y sostenedora.

Agravada en forma alarmante estos últimos días, ha dejado de existir rodeada de todos los suyos, que no la abandonaron un instante.

Su recuerdo perdurará. El olvido no puede caer sobre un nombre que durante toda su vida no hizo otra cosa que el bien y practicar los preceptos del altruismo en forma pocas veces vista.

La señora de Edwards, desaparece a una edad avanzada, no sin haber puesto de relieve las relevantes y nobles virtudes que le adornaban; sus cualidades de carácter e inteligencia, dejarán en nuestra sociedad, un imborrable recuerdo de los vigorosos rasgos de su personalidad.

El fallecimiento de la señora Mac-Clure de Edwards enluta las familias Edwards Budge, Edwards de Ferari, Salas Edwards, Edwards Mackenna, Salas Matte, Hurtado Edwards, Edwards Matte, Ross Ossandón, Ossandón Guzmán, y muchas otras.

DIA DE RECIBO. — Ayer se efectuó como de costumbre en el Club de Señoras, la recepción semanal que la señora Delia Matte de Izquierdo ofrece a sus relaciones.

Entre los asistentes anotamos las siguientes personas: Delia M. de Izquierdo, señora de Martínez Thedy, Luisa S. de Cousiño, María I. de Uzabeaga, Marta Pereira de Valdés, Raquel Izquierdo de Alamos, Isabel Balmaceda de Viel, Delia Izquierdo de Reyes, M. Cristina Vicuña de Barros, Elena Talavera Larraín, Marta Lastarria Cavero, señorita Molinelli Pascual, M. Luisa de la Lastra de Malbrán, Marta Lecaros de Ovalle. Señores Eduardo Hay, Ministro de México; Darío Urzúa, Francisco J. Ovalle Castillo, Darío Ovalle C., Eufrosino Casals, Eleuterio Ramírez, Ricardo Ahumada, Roberto Vargas, Pedro Reyes y varios otros.

VIAJEROS. — A Valparaíso se ha dirigido don Augusto Bruna.
—Al mismo punto los señores Alfredo Santander y el señor T. Simón, gerente y sub-gerente de la Asociación de Productores de Salitre.
—Don Carlos Echeverría Cazotte y don Oscar Phillips se han dirigido a Concepción.
—A Angol los señores Roberto Anguita y Pablo Ríos.
—Mañana partirá a Collipulli el señor Cornelio Saavedra y a Temuco el Gerente del Mineral de El Teniente, señor J. E. Stafford.
—De Concepción ha regresado a ésta la señorita Lucila Alvarez Salamanca.

EL VERMUTH-DANSANT DE HOY EN EL PRINCE OF WALES. — Hoy, como día de moda, ofrece el Prince of Wales una de las reuniones predilectas de sus distinguidos habitués, como lo es el vermouth-dansant, de los días Martes. La orquesta Folatre amenizará este acto, con un programa escogido y atrayente de música moderna.
—En el diner y souper dansant del Sábado, vimos entre otras a las siguientes señoras y señoritas:
Marta Pereira de Valdés, María García Huidobro de Vicuña Subercaseaux, Mercedes Vial de Ramírez Sanz, Rebeca Tagle de Valdés, Celia Claro de Wilshaw, Lucinda Bunster de Valdivieso, Sara Chaigneau Puelma, Blanca Mac Fardzen Vicuña, Carmen Vial Freire, María Vial Freire, Mary Bunster de Vial Freire, Inés del Río de Balmaceda, Carmelita Pereira de Bernales, Olga Amenábar Prieto, María Donoso de Neuhaus, etc., etc.

RECEPCION CORREA PEREIRA. — Tenemos encargo de avisar que, por enfermedad grave de un deudo de la familia, se postergará la recepción que la señorita Blanca Correa Pereira ofrecía a sus relaciones el Miércoles 25.
Por la prensa se avisará la nueva fecha de la recepción.

RECEPCION.—

Un simpático éxito social alcanzó la recepción ofrecida a un grupo de sus relaciones sociales, por la señorita Raquel Aguirre Herreros, de la que acompañamos las presentes fotografías.

NOTAS DE ARTE

AYER SE INAUGURO EN LA CASA EYZAGUIRRE LA EXPOSICION TORO

Ante una concurrencia numerosa y selecta se inauguró ayer en la Casa Eyzaguirre la exposición del joven dibujante don Alberto Toro Mujica que por primera vez presentaba al público un conjunto de sus obras.

A pesar del escaso tiempo transcurrido desde que Toro ha empezado a publicar sus producciones en diarios y revistas de la capital, su nombre se ha hecho ya popular y conocido gracias a la originalidad y el atrevimiento de su lápiz que ha abordado con múltiple ingenio los diversos temas y materias tanto de la actualidad palpitante como la interpretación de tipos y caracteres.

En el numeroso público concurrente al acto de ayer la Exposición Toro causó la mejor impresión a juzgar por los comentarios recogidos tanto entre los técnicos como en los aficionados.

Como se sabe, la Exposición Toro permanecerá abierta durante toda la semana en la Casa Eyzaguirre.

PARTE. — Circula la siguiente invitación:
Alberto Serrano O., participa a Ud. su matrimonio con la señorita Luisa Sanhueza L., y le invita a la ceremonia religiosa que se efectuará en la Iglesia de la Asunción, Av. Vicuña Mackenna 65, el Domingo 29 del presente, a las 2.30 P. M.—Santiago, Agosto de 1926.

INVITACION. — Circula la siguiente invitación:
"Polit Quezada A., tiene el honor de invitar a Ud. y familia a la exposición de arte moderno que se efectuará el 25 del presente en Moneda 840 a las 5 P. M."

MATRIMONIO CONCERTADO. —Se ha concertado el matrimonio de la señorita Emma Benavides Godoy con el señor César Bañados Martínez.
Hizo la visita de estilo don Guillermo M. Bañados.

MANIFESTACION. — Anoche, el personal de empleados del Teatro Municipal festejó con un banquete a los señores Jorge Finch y Manuel Quezada.
A esta manifestación asistió todo el personal del Teatro.

CLUB DE SEÑORAS.—Biógrafo. La exhibición de "Sombras de París" de Pola Negri, de hoy. — Como se viene anunciando esta tarde a las 6 1|4 se pasará en el cine de este Club la interesantísima película, titulada "Sombras de París".

Conferencia. — Mañana Miércoles a las 6 1|2 ocupará la tribuna de este Club, el doctor señor don Aureliano Oyarzún, cuyo interesante tema versará sobre "La Cultura de los Indios de la Tierra del Fuego". Habrá además proyecciones luminosas y un atrayente programa musical que daremos a conocer mañana. La entrada será libre.

Recital.—El artista uruguayo Clemente de Nápoles dará en el teatro de este Club, el Jueves próximo un hermoso recital, donde nos hará conocer a los principales poetas de su tierra.

A EUROPA. — Partirá proximamente el presbítero don Oscar Lárson.

EL SEÑOR RAFAEL HERRERA M. — Inesperadamente ha dejado de existir después de una rápida enfermedad el señor Rafael Herrera M.
La muerte le ha sorprendido cuando sus energías conservaban todavía toda la solidez que caracterizó su labor tesonera, en la que supo hacer frente a todas las luchas que le presentara el batallar de la existencia.
Sus funerales se efectuaron privadamente.

RECEPCIONES.—Una recepció íntima a sus relaciones ofrec ayer la señorita Lucy Scrogg Vergara.
—El 25 recibirá a sus relacion la señorita Luisa Troncoso Urzú con motivo de su onomástico.
—La familia Guerrero Olava rría ofreció una agradable rece ción a sus relaciones.
—Se rumorea un nuevo mal a las señoritas Contreras Daza, su espléndida residencia de Del cias.

DON LUIS BARROS BORGO ÑO, COMENDADOR DE LA LE GION DE HONOR.—El Gobiern francés ha otorgado recientemen a don Luis Barros Borgoño la Cr de Comedador de la Legión de H nor.
Con el objeto de hacer entreg de dicha condecoración al agraci do, el Ministro de Francia, Jean des Longchamps ofreció Domingo, en su residencia de Avenida Vicuña Mackenna un a muerzo, al que asistieron las s guientes personas:
Ministro de Francia, Ecxmo. s ñar Jean des Longchamps y seño ra de Longchamps, don Luis Ba rros Borgoño, Ministro de Just cia e Instrucción Pública, don Ala miro Huidobro y señora de Hu dobro; doña Teresa Cazotte d Concha; Introductor de Embaja dores, don Darío Ovalle y seño de Ovalle; conde don José de Taille y señora de de la Taill señorita Luisa Concha.
Fué ésta una agradable reunió durante la cual el señor Barr Borgoño fué muy felicitado por valiosa distinción de que le h hecho objeto el Gobierno france

MATRIMONIO. — Se ha fijad para el 4 de Setiembre próxim el matrimonio de la señorita Els Arancibia Basterrica con el seño Guillermo García Burr.

Vapores Curativos Son lo Mejor para El Catarro Nasal

Llegan inmediatamente a las partes afectadas y despejan la cabeza en seguida.

Hace tiempo que los médicos reconocen las ventajas que ofrece un tratamiento directo con vapores sanativos para las afecciones catarrales. Ahora se pueden obtener estos vapores fácil y económicamente con el Vicks VapoRub, el moderno ungüento vaporizante.

Para el catarro nasal corriente, simplemente derrítase un poco del preparado en una cuchara e inhálense los vapores. También introdúzcase un poco en las fosas nasales y aspírese bien.

Para Otros Catarros

De la misma manera el Vicks es también eficaz para los fuertes resfriados del pecho, tos, garganta irritada, gripe o bronquitis. Para estos casos, es mejor frotar el ungüento sobre la garganta y el pecho al acostarse. Entonces el calor del cuerpo hace que se desprenden los ingredientes en forma de vapores.

VICKS VAPORUB

Para Toda Afección Catarral

Base: Mentol, alcanfor, tomillo, etc.
Depositario: Oscar C. Wenborne Casilla 1564, Santiago.

UN ELEVADO CONCEPTO

tiene la sociedad de Santiago del calzado de lujo que vende Morel, en San Antonio 85.

CHAMPÚ JUNOL
SIN RIVAL PARA EL LAVADO DEL CABELLO

CASAS

en arriendo y venta. Diariamente órdenes nuevas.
195 - BANDERA - 195

27-A

NO OLVIDE QUE EN EL CURSO DEL MES PROXIMO PODRA USTED CONTAR EN SU
: CASA CON EL PRODUCTO :

MILKO
(M. R.)

sea con la leche desecada más pura y sana que es able obtener.

Después de la buena leche materna, MILKO es alimento soberano para devolver la salud y las fuerzas a los niños enfermos y para evitar muchos trastornos y enfermedades a los niños sanos.

Para las personas débiles o convalecientes, MILKO es un alimento de fácil digestión y de un gran poder nutritivo.

PRIMAVERA

En la naturaleza y en el hogar.
Elegancia y Distinción, son el signo que caracteriza el número de la revista

FAMILIA

que aparece hoy.
Grandes novedades en modas para esta estación, interesantes fotografías de actualidad social.
Sigue siendo esta revista indispensable para el hogar.

COMPRELA TEMPRANO

LAS ULTIMAS COMBINACIONES

en colores para calzado de gran moda las encontrará usted donde NAVARRO.

Moneda 877

¿Sabe Usted...
que a las 11.30 A. M., tenemos calientitos los pancitos "Banquete"? No deben faltar a la hora de almuerzo.
(Docena: $ 1.20)

¿Sabe Usted...
que a las 3.30 P. M., están a la venta los exquisitos "Croissant". Indispensables a la hora del té?
(Docena: $ 2.40

¿Sabe Usted...
que diariamente fabricamos los deliciosos bizcochos Tea-Room?
(Docena: $ 2.90)

¿Sabe Usted...
que al "aperitif" y en la tarde nuestro Tea-Room tiene dos servicios distintos de Ostras?

Si usted lo ignora...
pídalos y será nuestro mejor propagandista.

Gath Chaves

LA EMULSION PREFERIDA DE LOS NIÑOS, ES
JECORINA 18
(M. R.)
LA EMULSION DE ACEITE DE BACALAO CON HIP COMPUESTOS
Los productos 18, fueron premiados en la última Exposición Internacional de Bolivia, con el Gran Premio de Honor.

AZUCAR ALIMENTICIA SOXHLET

Las guaguas que no pueden ser amamantadas por las madres, deben ser alimentadas con esta nutritiva preparación a base de maltosa.

Agentes generales: DAUBE Y CIA.

Realizamos

POR FIN DE ESTACION TODAS NUESTRAS EXISTENCIAS

MEDIAS de hilo mercerizado	valen	3.90	hoy	2.95
MEDIAS medio velo	valen	4.80	hoy	3.90
MEDIAS de hilo con flecha	valen	7.50	hoy	5.80
MEDIAS velo de hilo finísimo	valen	9.00	hoy	6.90
MEDIAS de hilo tupido	valen	8.00	hoy	5.90
MEDIAS de pura lana, inglesas	valen	7.50	hoy	5.90
MEDIAS lana con seda	valen	14.80	hoy	12.80
MEDIAS lana con seda	valen	12.80	hoy	10.80
MEDIAS hilo finísimo, tupidas	valen	9.50	hoy	7.90
MEDIAS de seda, buena clase	valen	3.90	hoy	2.95
MEDIAS de seda superior	valen	6.00	hoy	4.80
MEDIAS toda seda	valen	8.80	hoy	6.90
MEDIAS seda natural Holeproof	valen	30.00	hoy	27.00
CALCETINES de algodón	valen	1.20	hoy	0.90
CALCETINES media lana	valen	2.50	hoy	1.90
CALCETINES de seda, buena clase	valen	4.80	hoy	3.80
CALCETINES de seda extra gruesa	valen	7.00	hoy	4.80
CALCETINES de seda natural	valen	10.00	hoy	8.00
CALCETINES de pura lana	valen	8.50	hoy	6.80
CALCETINES de lana extra gruesos	valen	10.00	hoy	8.50
CALCETINES de lana borlón	valen	12.00	hoy	9.50
CALCETINES lana gran fantasía	valen	16.00	hoy	11.80

CORBATAS DE SEDA, novedad: 12.00, 9.50, 6.90 y 4.80

La Reina de las Medias

AHUMADA 360 y ESTADO 270

IMPERIO

CHILEAN CINEMA CORP.

HOY

ESPECIAL

6.30

NOCHE 9.40

ULTIMAS EXHIBICIONES DE LA GRANDIOSA PELICULA DE LUJO

LAS LOCAS NOCHES DE PARIS

Creación de BARBARA LA MARR, CONWAY TEARLE y CHARLES DE ROCHE

Una apasionante novela de amor en la alta sociedad de París y en los círculos teatrales y artísticos de la gran metrópoli

EN LA NOCTURNA SOLAMENTE, ULTIMA FUNCION DE

La Chilenita

Nuevo programa con que la simpática tonadillera pone fin a su corta y brillante temporada en esta sala

EL SEÑOR WALTERIO CLARO V. — Con la muerte del señor Walterio Claro desaparece toda

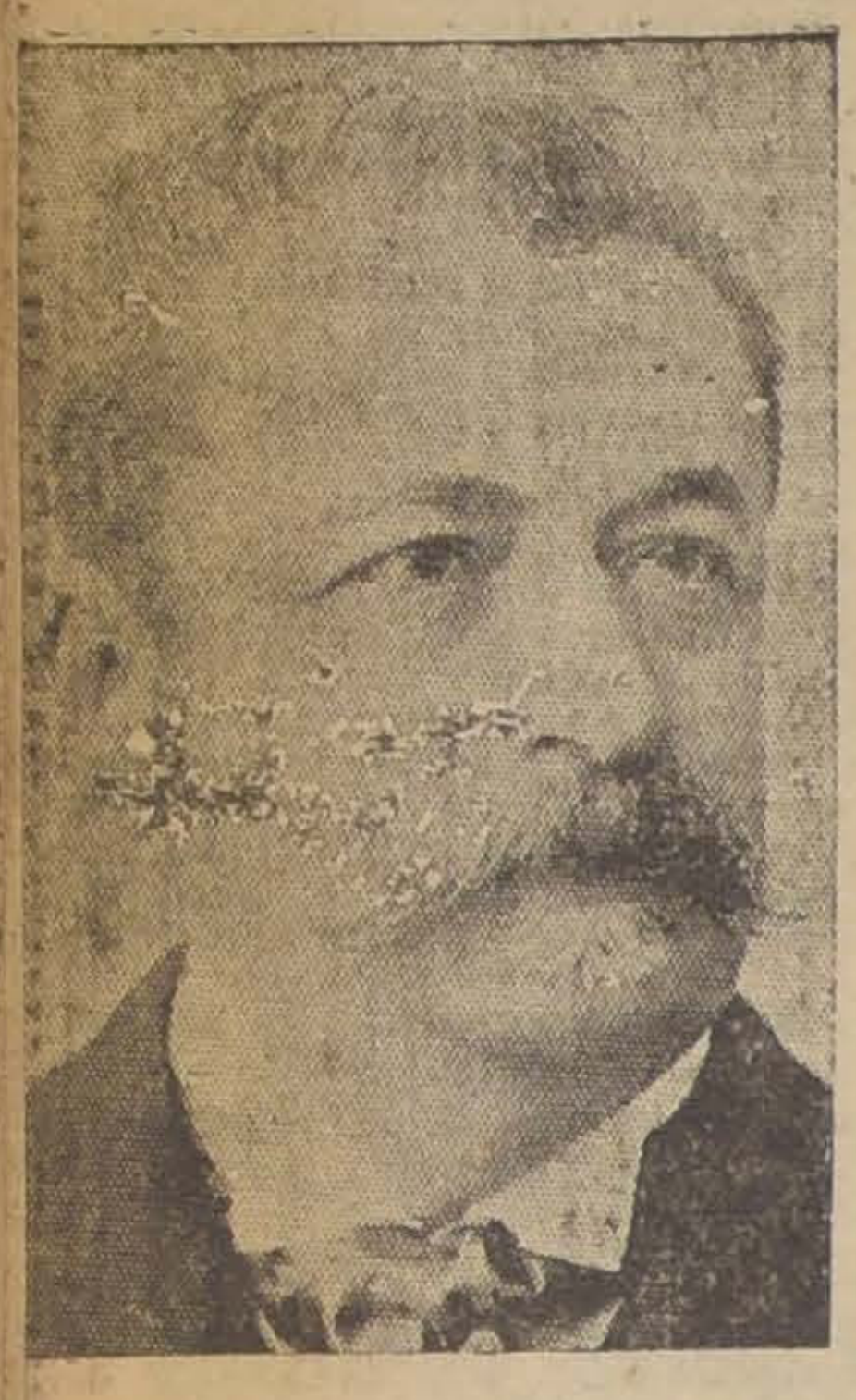

una persona de antiguo cuño, que supo granjearse a través de su larga existencia, la simpatía y afecto de quienes le conocieron.

Muere el señor Claro después de cumplida su noble misión en esta tierra, rodeado de una familia que lleva todo el sello de su distinción y de ese carácter sano y sólido que se forja con las generaciones y la tradición.

EN LAS CARRERAS. — Entre las familias asistentes a la reunión de anteayer en el Club Hípico, recordamos:

Peñafiel de Ossa, Del Río de Lyon, Peñafiel de Lira, Videla Lira, Searle de Pardo, Covarrubias Vergara, Boonen de Domínguez, Boonen Silva, Humeres Solar, Grez Irarrázaval Pacheco Díaz, Grez de Riesco, Covarrubias de Riesco, Izquierdo Huneeus, Pérez Covarrubias, Latham de Bushot Tagle de Valdés, Correa de Valdés, Grana de Larraín, Valdés de Bascuñán, Zañartu de Subercaseaux, Barros Vicuña, Concha de Fierro, Valdés de Eyzaguirre, Rozas de Eguiguren, Salas de Calvo, Altamirano de Valdés, Correa Pereira, Correa de Arroyo, Aldunate Errázuriz, Mackenna de Ureta, Saavedra de Larraín, Wilson de Symon, Zañartu de Montané, Echenique Correa, Vergara Santa Cruz, Errázuriz de Santa Cruz, Lira Lira, Vial de Sandarillas, Bunster de Vial, Aldalde de Moller, Matte de Grez, Echeverría de Rengifo.

ACADEMIA DE CORTE.—Ha comenzado a funcionar con mucho éxito la Academia de Corte de Mademoiselle Andée, Cienfuegos 132. La Academia ha completado ya dos cursos y está abierto el registro para un tercero.

Mademoiselle Andrée nos pide advertir que las señoritas que se interesen por estos cursos pueden asistir a una clase sin compromiso alguno a fin de posesionarse de su eficiencia.

Utiles al Hogar Práctico

Cuántos gastos se evitan y cuántas satisfacciones personales se obtienen mediante el poco gasto con que se logra transformar los vestidos de una estación para otra! Para este efecto, la fantasía de acuerdo con la moda, sugiere ideas inagotables.

El recurso para realizar estas transformaciones es el de añadir siempre alguna tela, nueva, lisa y diferente, cuya variación se procura, efectos interesantes se obtienen combinando un vestido de tela estampada o adamascada, de las cuales la moda nos presenta gran variedad con géneros lisos o viceversa.

Se usan y combinan incrustadas en el género piezas de puntos triangulares o en forma de rombos, etc., que forman adornos de efectos.

La habilidad de una mujer puede demostrarse combinando de dos grandes o pequeños vestidos uno nuevo de moda. Las chaquetas cortas se alargan, los manteuax largos se acortan, los tailleur de tres piezas batas lisas.

También puede modificarse un vestido aplicándole panneaux fruncidos o plegados en tela más liviana, de un color parecido o diferente, que haga juego o simplemente un pequeño godet.

La espumilla puede servir también en las transformaciones cortándola en tiras que se incrustan luego sobre la otra tela, donde se harán hecho aberturas para aplicarlés aquellas, ya sean lisas o plissé. — DJENANA.

¿QUE SERA...?
ROSENBLITT

MAÑANA DIA DE MODA

ESTRENO DE LA EMOCIONANTE PELICULA DE GRAN LUJO Y PALPITANTE ACTUALIDAD, DIRIGIDA POR THOS H. INCE

AQUELLOS QUE BAILAN

Creación de BLANCHE SWEET, BESSIE LOVE y WAGNER BAXTER

Una muchacha que llega a los mayores sacrificios para salvar a su hermano, el cual ha caído en el vértigo del jazz y en los extremos de la extravagancia

EN BREVE

LOS ESCLAVOS DEL MAR

UNA RECIA Y ORIGINAL PELICULA DE VALIENTE ARGUMENTO DRAMATICO Y GRANDES ARTISTAS

Teatro Santiago

VERMOUTH, "LA CORTE DE FARAON" Y "QUE ES GRANDE BARCELONA". — NOCHE, "LA CAÑAMONERA" Y "QUE ES GRANDE BARCELONA"

Los habitúes a los espectáculos del Santiago continúan dispensando grata acogida a la revista "Que es gran de Barcelona", de Manolo Fernández y del maestro J. A. Martínez.

En las dos funciones de hoy se repetirá esta graciosa revista, acompañada en la tarde de la gustadora opereta "La Corte de Faraón", de corte muy picaresco, y en la noche subirá a escena, precedida de la preciosa zarzuela "La Cañamorena", original de Luis de Lara y Eduardo Montecinos, música del maestro Torregrosa.

—En la noche de mañana, se efectuará una función de gala extraordinaria en honor y beneficio de la tiple cantante Lola Carelli y del barítono Sabater. Tomarán parte, además, de los elementos de Palmada, Arturo Bürhle, Elena Puelma y Marilita Bürhle.

Teatro de La Comedia

VERMOUTH Y NOCHE, GRAN EXITO NACIONAL "ADELANTE CON LOS FAROLES", ADEMAS IRA; "MEXICO LINDO"

La revista nacional de Cariola y Torrens, "Adelante con los faroles", ha consagrado ya su éxito cómico definitivo, pues los miles de espectadores que han desfilado por la sala de La Comedia, han aplaudido sin reservas sus graciosas escenas de actualidad y su agradable y alegre partitura.

Debemos consignar en estas líneas la labor descollante del actor chileno Nemesio Martínez, en sus graciosos roles criollos y la colaboración eficientísima de Ignacio Mateos, y las hermanas Arena. El cuerpo de coros se presenta muy correctamente y la orquesta y la banda militar actúan en forma halagadora bajo la dirección del maestro Torrens.

Hoy irá "Adelante con los faroles" en las dos funciones, precedida de la revista típica "México Lindo".

Qué fácil es evitar la calvicie usando

DANDERINA

Danderina M. R., a base de ácido salicílico.

M U S I C A

EL GRAN CONCIERTO DE ARPAS DE ESTA TARDE

Podemos decir que las localidades para este recital están prácticamente agotadas, pues de la planta baja, como ser palcos y platea, escasamente quedará una que otra, localidad, según hemos sabido de la Casa Grimm y Kern, donde están en venta. Hoy al mediodía serán llevadas, las que resten, al Teatro, donde se expenderán en la boletería.

Es este un hermoso triunfo que bien se lo merece la señora Josefina P. de Grazioli, como son todos los que obtiene en cada uno de los conciertos que ofrece a la sociedad de Santiago, y precisamente estos éxitos son la mejor demostración que nuestra sociedad pueda ofrecerle a la profesora y a la artista.

Damos a continuación el programa de esta audición que, como hemos dicho, se llevará a efecto en el Teatro Municipal, a las 6 de la tarde, concierto que, sin duda, hará época en la actual temporada, por ser uno de los mejores que a la sociedad de Santiago se ofrece, en cuanto a valor musical y a belleza y novedad en el programa a desarrollar, y que publicamos a continuación:

I Parte

I. Grieg. — Preludio y Rigaudon. De la Suite en estilo antiguo, para orquestas de cuerdas.

II. Hasselmans. — Gitana. — Para arpa. Señorita Margarita Hobbins.

III. Zabel. — Source. — Para arpa. Señoritas Luisa Canales Pizarro.

IV. Thomas. — Adagio e Allegro. Del gran dúo para arpas, señora Josefina P. de Grazioli y señorita Margarita Hobbins.

II Parte

V. Saint Saens. — Fantasía. — Para arpa. — Señora Josefina P. de Grazioli.

VI Ravel. — Introduzione e Allegro. — Original para arpa y cuarteto, flauta y clarinete. Solista: señora Grazioli.

VII Haendell. — Largo. — Para arpas por las señoritas: Sara Achurra A., Luisa Canales Pizarro, Rosario Concha Sotomayor, Adriana García de la Huerta Balmaceda, Zaira Grazioli Pellizzari, señora Josefina P. de Grazioli, señoritas Margarita Hobbins, Marta Letelier Llona, señora Teresa Llona de Salas, señoritas Filomena Salas Edwards, Teresa Tixier Ortiz María Villalobos Arteaga, Inés Lazo Brenss, Luisa Toro Manríquez y orquesta de cuerdas.

CON "ANDREA CHENIER", CANTADA POR LA ZAMBONI, SE INAUGURARA LA TEMPORADA LIRICA

La proximidad de la fecha inaugural de la gran temporada de ópera en el Municipal, es el tema de todos los comentarios en nuestros círculos sociales y artísticos, emitiéndose los juicios más encomiásticos acerca del esfuerzo que significa para traer a Chile un conjunto de la magnitud del que llegará pasado mañana a nuestra capital.

La Empresa Salvati Farren, cuyos prestigios ya están cimentados ante nuestra sociedad en una labor eficiente de varios quinquenios, con esta compañía que hará la temporada de este año, no hacen sino justificar la confianza que depositó en ellos la sociedad y la Municipalidad de Santiago.

La compañía partirá hoy de Buenos Aires en un tren especial, que arribará el Jueves a Santiago, trayendo más de ciento cincuenta personas entre artistas, coros y algunos elementos orquestales y de baile.

La obra de presentación de la Compañía será la admirable obra en cuatro actos del maestro Humberto Giordano, "Andrea Chenier", cantada en sus roles básicos por la joven y eminente soprano María Zamboni, tenor Giovanni Chiaia y barítono Gaetano Viviani.

"Andrea Chenier" será dirigida y concertada por el director, general de espectáculos, maestro Sergio Malloni, joven músico a quien la prensa de Italia señala como el sucesor de Toscanini en la dirección del Scala de Milán.

María Zamboni, de cuyos méritos nos ocupamos ayer, acaba de triunfar en el escenario del primer teatro lírico de Italia, cantando la premiere de Turandot", la obra póstuma de Puccini, con Fleta y la "Raisa", bajo la dirección de Toscanini.

El tenor Chaila, está considerado como el más expresivo y vehemente de los intérpretes de "Andrea Chenier", posee una voz potentísima en los agudos y de un timbre cálido en la voz media y cristalina en los pianísimos. Sus más hermosas creaciones fuera de "Chenirson Piccolo Martt", de Mascagni, "Cena de las Burlas", de Giordano; "Tosca", de Puccini y "Carmen", de Bizet.

El barítono Viviani, es la nueva estrella baritonal que se levanta y en su rápida carrera de cantante fué saludado al debutar en el Constanzi de Roma, y San Carlos de Nápoles, como el nombre del joven Titta.

La orquesta este año será superior en número a la de años anteriores debido al ciclo de obras alemanas que se darán y a las reprises de grandes producciones que hacía años no se daban en nuestro Teatro de la Opera.

El abono a la temporada se cerrará definitivamente el Jueves a las 8 P. M. en la secretaría de la empresa Salvati Farren, San Antonio 149, altos.

Los perros comediantes en el Providencia

Un éxito grande obtuvieron ayer en su presentación en la elegante sala de El Providencia, los perros comediantes que dirige el profesor Teroff.

La comedia "Las bodas de Currito", como los números de acrobacia que ejecutaron al final fueron muy aplaudidos por la numerosa concurrencia que admiró la habilidad de los inteligentes animalitos.

Hoy trabajarán por última vez en este teatro, estrenando una nueva obra y haciendo diversos actos de variedades al final.

VENDO BARATO

ocasión, terreno 6.634 metros cuadrados, situado en La Cisterna, una cuadra estación tranvías. Hay mucha agua, luz eléctrica, rodeado de chalets y hermosas quintas.

Dirigirse:

A. L. BENDAHAN

ESTADO 63 — OFICINA N.o 2

MADRES: Si no podéis amamantar vuestro nene, usad la leche desecada:

DRYCO M. R.

ES EL UNICO alimento similar a la leche materna.

Recomendado por las eminencias médicas mundiales.

En venta en todas las boticas del país, al precio de $ 7.50 el tarro de Valparaíso al Sur; y $ 8 de Coquimbo al Norte.

Base: leche desecada.

Distribuidores: **MORRISON & Co.—SANTIAGO Y VALPARAISO.**

TEATRO INDEPENDENCIA

VIERNES

"CAVALLERIA RUSTICANA"

FOTO ESPECTACULO CINE-LIRICO-MUSICAL

LOS PROGRAMAS DE HOY

TEATROS

COMEDIA.— **(Huérfanos 1180).— Compañía de Revistas Mexicanas.**— Tarde y noche: "México lindo" y "Adelante con los faroles".

SANTIAGO.— **(Merced 847).— Compañía Palmada.** — Tarde: "La Corte de Faraón" y "Qué es gran Barcelona". Noche: "La cañamonera" y "Qué es gran Barcelona".

CINES

ALHAMBRA.— **(San Antonio esquina Monjitas).**— Tarde y noche: "La formación del hombre".

AMERICAN CINEMA.— **(Arturo Prat esquina de Alonso Ovalle).**— En transformación.

APOLO.— **(Victoria frente a Juan Vicuña).**— Tarde y noche: "Sombras de París", por Pola Negri.

ATENAS.— **(Maestranza 1035).**— Tarde y noche: "Los millones desaparecidos", por William Fairbanks, y Programa Cómico.

AVENIDA.— **(Vicuña Mackenna 624).**— Tarde y noche: "Genoveva de Lamartine", por Mme Myrga.

AVENIDA MATTA.— **(Avenida Matta 618).**— Tarde y noche: "La sinfonía fantástica", por Esther Ralston.

BRASIL.— **(Brasil esquina de Huérfanos).** — Tarde y noche: "Matrimonio interino", por Harry Liedtke.

CINEMA STAR.— **(Avenida Recoleta 3434).**— Tarde y noche: "La formación del hombre".

COLISEO.— **(Arturo Prat y Avenida Matta).**— Próxima reapertura.

COLON.— **(Plazuela Ecuador).**— Tarde y noche: "Domador de bandidos", por Franklin Farnum, y "Millones desaparecidos".

DELICIAS.— **(Delicias esquina San Alfonso).**— Tarde y noche: "La locura del baile", por Alma Rubens y George O'Bryen.

DIECIOCHO.— **(Dieciocho 14).**— Tarde y noche: "La locura del baile", por Alma Rubens.

ELECTRA.— **(Catedral esquina Sotomayor).**— Tarde y noche: "Para amar y honrar", por Betty Compson.

ESMERALDA.— **(San Diego 1035).**— Próxima reapertura.

EXCELSIOR.— **(Independencia 1070).**— Tarde y noche: "El engaño", por Pola Negri.

FERROVIARIO.— **(Exposición 155).**— Tarde y noche: "Cansado y mojado", "Espuelas y corazones" y "El ladrón".

FRANKLIN.— **(San Diego 2015).**— Tarde y noche: "No abandonéis a vuestras esposas", por Alma Rubens.

IMPERIAL.— **San Diego 1344).**— Tarde y noche: "In'Ch'Allah", por Brahin El Hadjeb.

IMPERIO.— **(Estado 239).**— Tarde: "Las locas noches de París", por Bárbara La Marr. Noche: "Las locas noches de París", y Canciones por La Chilenita.

INDEPENDENCIA.— **(Independencia 373).**— Tarde y noche: "Genoveva de Lamartine", por Mme. Myrga.

IRIS.— **(Castro 130).**— Tarde y noche: "La evolución del hombre".

LATORRE.— **(Delicias 3734).**— Tarde y noche: "Con las esposas no valen engaños", por Nita Naldi.

MINERVA.— **(Chacabuco 780).**— Tarde y noche: "El hermoso Brummel", por John Barrymore.

MUNDIAL.— **(Plazuela Almagro).**— Tarde y noche: "Domador de bandidos", por Franklin Farnum, y "Millones desaparecidos".

ODEON.— **(Barroso esquina San Pablo).**— Tarde y noche: "Para amar y honrar", por Betty Compson.

O'HIGGINS.— **(San Pablo esquina Cumming).**— Tarde y noche: "Cavallería Rusticana", por Tina Xeo.

POLITEAMA.— **(Portal Edyards).**— Tarde y noche: "Concertando matrimonios", por Agnes Ayresy Charles de Roch.

PRINCIPAL.— **(Ahumada 162).**— Tarde y noche: "Genoveva de Lamartine", por Mme. Myrga.

PROVIDENCIA.— **(Avenida Manuel Montt 46).**— Tarde y noche: "Nueva York de noche", por Dorothy Gish, y "Los perros comediantes"

REPUBLICA.— **(Avenida República 239).** — Tarde y noche: Programa Cómico.

SALA ORIENTE.— **(San Francisco 178).**— Tarde y noche: "Las locas noches de París", por Bárbara La Marr.

SETIEMBRE.— **(Delicias 404).**— Tarde y noche: "Matrimonio interino", por Harry Liedtke.

SPLENDID.— **(Huérfanos 1060).**— Tarde y noche: "Esposas solteras", por Corina Griffith y Milton Sills.

VICTORIA.— **(Huérfanos esquina San Antonio).**— Tarde y noche: "La marca de Caín", por John Gilbert, y "Actualidades Fox".

YUNGAY.— **(Plaza Yungay).**— Tarde y noche: "El hermoso Brummel", por John Barrymore.

LA TEMPORADA DE OPERETAS RETES EN EL COLISEO

Las noticias de la próxima temporada de operetas que realizara en el Coliseo en el mes próximo la nueva compañía Retes, han despertado el interés más grande no sólo en los barrios Matta-Matadero, sino en Santiago en general donde se considera a Rogel Retes, como el más experto organizador y director de conjuntos operetiles.

Retes, siguiendo su norma de lanzar artistas nacionales jóvenes cuenta ya con varios que serán una grata sorpresa para el público, pues sus méritos de cantantes unen habilidad para el baile y buen gusto para vestir, cualidades indispensables en la opereta.

Como el escenario del Coliseo, es el más grande después de nuestro Municipal, Retes presentará un cuerpo de coros y bailarinas formado por 50 muchachas jóvenes y bonitas y a quienes ensaya diariamente en el teatro en las más variadas evoluciones

Si Ud. tiene dolencias a los piés . . .

... tales como cansancio, pies doloridos, tobillos débiles, arcos caídos, juanetes y dedos entumecidos, serán inmediatamente aliviados y la causa corregida, usando el

"Foot Eazer del doctor Scholl"

Este aparato científico y sencillo soporta el arco debilitado, distribuyendo el peso del cuerpo, eliminando todo esfuerzo.

Hay además, un remedio o aparato del doctor Scholl, para toda dolencia de los pies.

Nuestro departamento **CONFORT AL PIE** cuenta con un vasto surtido de estos famosos productos.

¡Consulta gratis!

Vea a nuestro Practi-pédico

Gath & Chaves

LA SAN JUAN DE DIOS

Atiendo operaciones de préstamos sobre:

JOYAS
MUEBLES
PIANOS
ETC.

755 - DELICIAS - 755

(Local propio)

A Ud. le conviene

Por cuenta de una fábrica realizo una gran partida de papeles estampados imitación cuero, en distintos colores.

PRECIO DE VERDADERA OPORTUNIDAD

PAPELERIA

AGUSTINAS 970

E. PIMSTEIN.

SETIEMBRE **HOY** BRASIL

LA DELICIOSA COMEDIA MODERNISTA

UN MATRIMONIO INTERINO

UFA

GRACIA PICARESCA,
LUJO PRINCIPESCO,
EMOCION Y AMOR

Lo interpretan:
HARRY LIEDTKE y
MADY CHRISTIANS

Teatro Municipal

15.o CONCIERTO DE LA

Orquesta Sinfónica Municipal

Con el concurso de la pianista señorita

LUCIA CORREA

MIERCOLES 25, A LAS 6. 30 P. M., ULTIMO DE LA TEMPORADA

Primera parte

Beethoven. 5.a Sinfonía:

a. (Allegro con brío).
b. (Andante con moto).
c. (Allegro Scherzo finale).

Segunda parte

Grieg.— (Concierto en La Menor, para Piano y Orquesta). Solista, señorita Lucía Correa.

a. (Allegro molto moderato).
b. (Adagio).
c. (Allegro marcato).

LOCALIDADES EN LA CASA OTTO BECKER, AHUMADA N.o 113

Y EL MIERCOLES EN LA BOLETERIA DEL TEATRO

Splendid

DIRECCION MAX GLÜCKSMANN

Sólo una nueva producción de Corinne Griffith, podrá superar el grandioso éxito obtenido ayer, tarde y noche, en el SPLENDID.

Asegure su localidad para hoy.

HOY

6.30 Y 9.45

Localidades numeradas en venta todo el día

LA GRANDIOSA PELICULA QUE USTED DESEA VER

ESPOSAS SOLTERAS

La sublime creación de la gran actriz y el genial actor

CORINNE GRIFFITH y MILTON SILLS

Super-producción 'FIRST NATIONAL ATRACTION", Exclusividad MAX GLUCKSMANN

POLITEAMA

6.30 y 9.30. Estreno del bello exponente PARAMOUNT, por AGNES AYRES y JACK HOLT

"CONCERTANDO MATRIMONIOS"

REPUBLICA

6.30 y 9.30 (CON ABONO). Estreno del más divertido PROGRAMA COMICO

"EL AGRESTE OESTE"

ODEON Y ELECTRA

6.30 y 9.30 Estreno de la magna obra del cine monumental, gemela de "El Halcón de los Mares"

"PARA AMAR Y HONRAR"

Suprema creación de las estrellas BETTY COMPSON y BERT LYTELL

PROVIDENCIA

6.15. — HOY. — 9.30

DESPEDIDA DE LA FAMOSA "TROUPE TENOF"

Los PERROS COMEDIANTES

CINE

NEW YORK DE NOCHE

por DOROTHY GISH

CAVALLERIA RUSTICANA", LA FILM-OPERA SERA CANTADA HOY POR ELEMENTOS DE LA LIRICA CHILENA; MERCEDES GODOY, CANTARA LA PLEGARIA DE SANTUZZA, EL TENOR DE LA VEGA EL ROL DE TURRIDU Y EL BARITONO PUELMA EL DE ALFFIO; HOY EN EL O'HIGGINS Y MAÑANA EN EL SETIEMBRE Y BRASIL

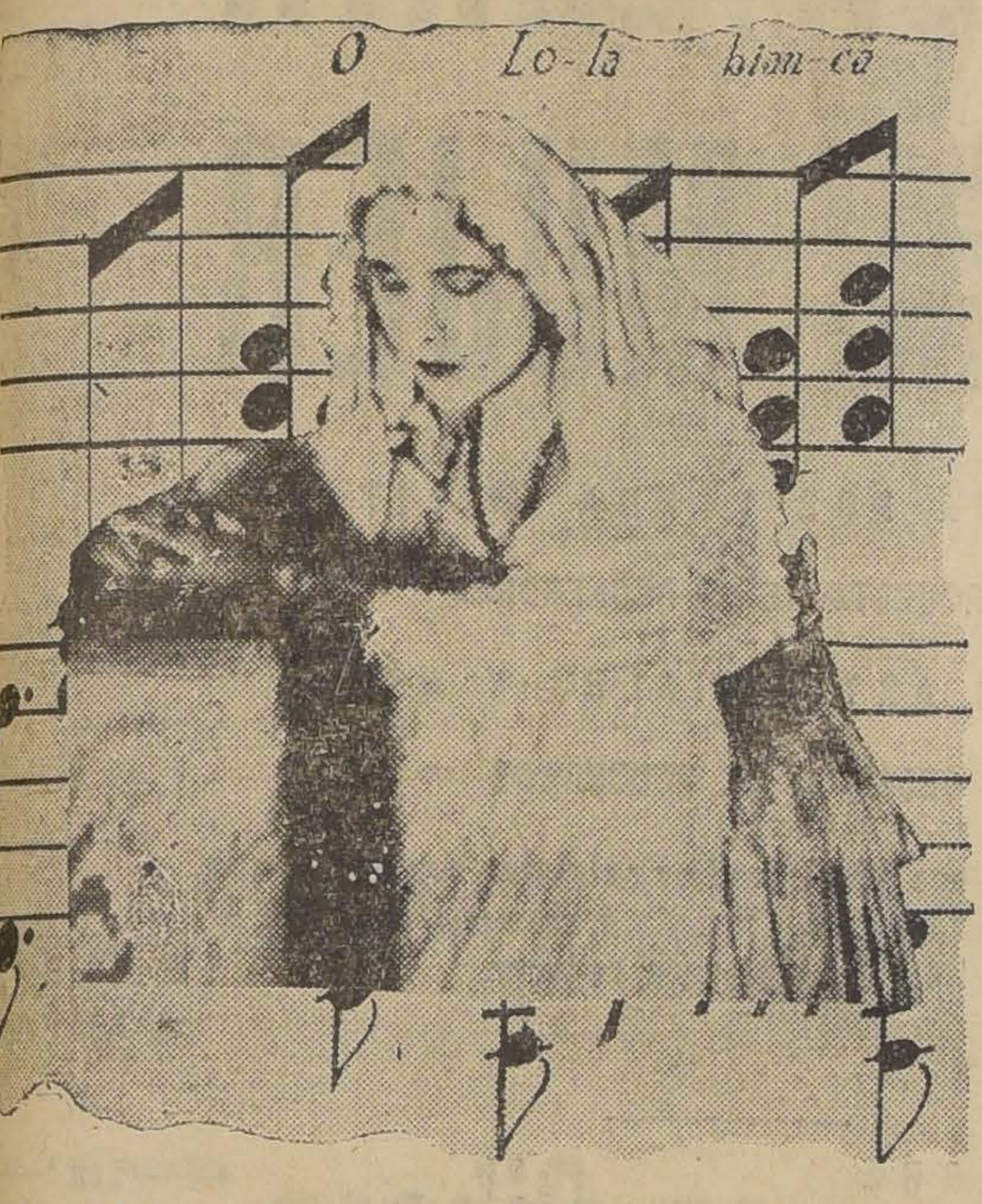

Mercedes Godoy

Liberada de los moldes corrientes del cine, la gran película-opera "Cavallería Rusticana", un regio "capo lavoro" del arte europeo, plantea una notable innovación por que a base de un sincronismo admirable combina la impresión óptica con la auditiva.

Además, la ópera que es un espectáculo privilegiado por su justificado como subido valor, se vulgariza mediante el cine porque el espectador, con la participación de coros y distinguidos elementos líricos metropolitanos, gozará de la más perfecta ilusión de encontrarse ante el desarrollo de la ópera de Pietro Mascagni.

La adaptación fué confiada a notables interpretativos alemanes, rusos y europeos como Tina Xeo, la más dulce y perfecta belleza de perfil helénico, el trágico Grasso, llamado el Williams Farnum de Europa; Livio Pavanelli, expresivo galán recientemente tan aplaudido en "El bailarín de mi mujer"; y la cantatriz rusa Mary Tarlariana Krassou, que caracteriza el tipo sensual y ardiente de Lola, la mujer fatal que se anuda al destino del frívolo Turridu llevándolo a un epílogo de sangre y muerte al filo del puñal vindicador de su deshonrado marido, el "compare" Alffio.

Santuzza, el personaje doliente del drama que encierra el dolor de todas las mujeres del mundo que amaron a un hombre y que solamente vió en ellas a la hembra de sus apetitos y no a la mujer de sus ensueños, en Tina Xeo tiene su reencarnación más encomiable. Es una artista emotiva, bellísima y de ojos que cantan.

Como se ha dicho, todas las exhiciones en Santiago de "Cavallería Rusticana" se harán con coros y con la participación de elementos de la lírica nacional, como la conocida soprano Mercedes Godoy, el barítono Puelma, el tenor de la Vega y otros que forman el más hábil núcleo de intérpretes líricos de la concepción mascagniana.

El maestro Roberto Retes dirigirá hoy tarde y noche el conjunto sinfónico reforzado del O'Higgins, de modo que el público verá y oirá hoy la más intensa y delicada de las óperas mundiales.

Mañana se presenta con el mismo acompañamiento lírico y orquestal completos en el Brasil y Setiembre.

"ESPOSAS SOLTERAS", SE REPRISA HOY EN EL SPLENDID DESPUES DEL TRIUNFO CLAMOROSO DE AYER

Tal como se esperaba y aún superando a las predicciones de los más entusiastas, el éxito alcanzado ayer por "Esposas solteras", la gran cinta de la exclusividad de Max Glücksmann ha tenido resonancia en todos nuestros círculos justificando los grandes elogios que de esta cinta excepcional se habían hecho y anotando en el haber de Max Glücksmann un nuevo y más clamoroso éxito.

Todo nuestro gran mundo social y artístico se dió cita ayer en la sala del centro que presentaba un imponente golpe de vista con las elegantes toilettes de las damas y la visión de nuestras bellezas más conocidos y admiradas.

Este drama demasiado humano, cuyos personajes somos, hemos sido o podemos ser cualquiera de nosotros, tiene un valor único de realidad depurada y artística realizada con elementos estéticos perdurables y recursos de humanidad intensa y pura. Es por esto que "Esposas solteras" ha sido la obra que más ha conmovido a nuestro gran público y será la obra que deje una impresión, más fuerte en todas las almas delicadas por su vibración única y su conmovedor conflicto de almas.

La tragedia de la mutua incomprensión de estos esposos, el aparente despego y el ardiente amor escondido del marido, la desesperación y la rebeldía de esa esposa que tenía derecho al amor y derecho a la vida, el drama de aquella madre que habiendo cumplido con sus deberes ya no se resistió más a su felicidad en los mismos momentos en que la hija de su corazón era otra esposa "soltera".

Es ocioso hablar de la labor interpretativa de Corinne Griffith y Milton Sills, cuya actuación fué en todo momento admirable llegando en ciertos instantes al grado máximo de la emoción humana y de los medios de expresión de los hombres. Lou Tellegan, Phyllis Haver, Kathlyn Williams y Henry Walthall, colaboraron eficazmente en el éxito de esta gran cinta que reprisa hoy el Splendid.

"LA LOCURA DEL BAILE", HOY EN EL DELICIAS; EN EL MUNDIAL Y COLON, PROGRAMA DOBLE

Los teatros de la empresa Santiago Serra, Mundial, Colón y Delicias mantienen el prestigio de sus espectáculos, ofreciendo hoy programas valiosísimos.

Mundial y Colón, a las 6.15 y 9.30 exhiben el estreno que muestra atrevidas y sensacionales aventuras en las que campean el valor, la audacia y el más puro amor; la obra emocionante y humorística que muestra la ingeniosa manera empleada por un hombre de puños para librarse de un pariente importuno y quitarle la novia, "Domador de bandidos", creación del actor atleta Franklin Farnum y de la encantadora rubia Margarita Clayton.

Además, la tercera función de la novela serial por excelencia "Los millones desaparecidos."

El Delicias, a las 6.30 y 9.30 el drama que muestra los peligros de la danza lujuriosa, cuyo título es "La locura del baile". Esta obra pasional vibrante y dramática tiene por intérpretes a la célebre Alma Rubens, a la hermosa Madge Bellamy y al galán de moda George O'Brien.

"GENOVEVA" DE ALFONSO DE LAMARTINE EN EL AVENIDA

En sus funciones de hoy, esta sala estrena la magna producción Gaumont tomada del poema de Alfonso de Lamartine, titulado "Genoveva".

Con una sensibilidad refinada en el dolor de un amor sin esperanzas el sublime cantor de "Elvira" aquí nos da una prueba de sus maravillosas facultades creadoras con este doloroso episodio de la vida de una mujer buena y pura, que sacrificó su vida por la felicidad de los suyos.

El rol de Genoveva está interpretado por Mlle. Myrga.

MINERVA

"El hermoso Brummel" por John Barrymore.—Hoy presenta esta sala una maravilla de la cinematografía universal una producción clásica de la pantalla, editada por la manufactura Warner Bros. y titulada "El hermoso Brummel".

TEATRO DIECIOCHO

"La locura del baile".—El teatro Dieciocho presenta hoy en sus funciones de la tarde y la noche "La locura del baile", creación suprema de Alma Rubens, a quien acompañan la encantadora Madge Bellamy y el galán George O'Brien.

CIGARRILLOS MONTERREY
1.60
PRIMERA SELECCION HABANA

Los exhibidores-propietarios del gran Film-Opera, como una entusiasta adhesión a la progresista Empresa chilena Valenzuela Basterrica, ante la próxima reinauguración del "ESMERALDA" y como un aguinaldo a todo el público de Santiago por este acontecimiento, acuerdan verificar todas las exhibiciones a precios populares, aún cuando en Buenos Aires se presentó a seis nacionales la platea y este precio no corresponde ni al mínimo de los gastos materiales del foto-espectáculo lírico-musical de hoy... Pero valga la sincera intención, en el homenaje indicado.

$ 3.20 PLATEAS

$ 3.20 PLATEAS

HOY

en el

O'HIGGINS

TAMBIEN con ACOMPAÑAMIENTO LIRICO Y SINFONICO

MAÑANA

— EN EL —

Setiembre y Brasil

P. MASCAGNI
O Lo-la bian-ca

CAVALLERIA RUSTICANA

EL FILM - OPERA DE LAS 12 "ESTRELLAS" — EUROPEAS —

GRANDIOSA EJECUCION SINFONICA COMPLETA DE TODA LA PARTITURA MASCAGNIANA, BAJO LA DIRECCION DEL MAESTRO ROBERTO RETES. — ESCENAS CANTADAS POR ELEMENTOS DE LA LIRICA CHILENA.

TEATRO SANTIAGO

EMPRESA ERNESTO BOUQUET
Compañía Española de Zarzuelas
JOSE PALMADA

HOY—Martes 24 de Agosto—HOY
Vermouth, a las 6.15. Gran éxito **"LA CORTE DE FARAON" Y "QUE ES GRAN BARCELONA"**
Noche, a las 9.30. Notable éxito. **"LA CAÑAMONERA" Y "QUE ES GRAN BARCELONA"**
Mañana Miércoles. Gran función de gala en honor de Lola Carelli y García Sabater.
Tomarán parte Bürhle, Elena Puelma, Tejel y María Bührie. Regio programa.

TEATRO DE LA COMEDIA

EMPRESA ERNESTO BOUQUET
Compañía de revistas mexicanas
LUISA AROZAMENA

HOY—Martes 24 de Agosto—HOY
Vermouth a las 6.—Noche, a las 9.30
Exito incomparable. La revista nacional
"ADELANTE CON LOS FAROLES"
de Carlos Cariola y el maestro Torrens.
"MEXICO LINDO"
Localidades en venta desde las 10 A. M.

MINERVA EL HERMOSO BRUMMEL

6.30 - HOY - 9.30

TEATRO IRIS CASTRO 130 Telf. Inglés 3766 HOY A las 6.15 y 9.30 LA EVOLUCION DEL HOMBRE Sólo para mayores

---

TEATRO

INDEPENDENCIA

ENTRE MASTRA Y DAVILA

HOY ESPECIAL y NOCHE

GENOVEVA DE LAMARTINE

Producción Gaumont: La película más grande, artística y sublime del siglo: La que ha hecho llorar a cuanto espectador ha tenido la suerte de verla.

"GENOVEVA" DE LAMARTINE

CONTINUARON NUEVAMENTE AYER LOS LLENOS ABSOLUTOS CON ESTA VERDADERA MARAVILLA DEL

ARTE FRANCES

HOY ESPECIAL y NOCHE NUEVAMENTE EN LOS TEATROS PRINCIPAL y AVENIDA

LA MAS GRANDE Y ARTISTICA SUPER - PRODUCCION
— GAUMONT —
EXCLUSIVIDAD: CIA. CINEMAT ITALO CHILENA

HOY SE ESTRENA LA PELICULA "UFA", "UN MATRIMONIO INTERINO", EN LOS TEATROS SETIEMBRE Y BRASIL

En sus funciones de tarde y no-he de hoy los Teatros Setiembre y rasil estrenarán la película Ufa, e que es importadora la Cía. Cineatográfica "Terra", "Un matrimo-lo interino".

Esta cinta es un nuevo exponente el progreso de la cinematografía lemana y en ella se define claraente la nueva orientación de las roductoras mundiales hacia la reazación de obras que sirvan de grao esparcimiento. El argumento de sta cinta narra las aventuras de n gran duque, que lleno de deudas y desposeído de sus estados por sus alborotados súbditos, llega después de mil peripecias divertidas y emocionantes y con la ayuda de un aventurero audaz, a normalizar su situación. Pero para esto ha tenido que pasar por las horcas caudinas de ver a su futura, casada interinamente. Harry Diedtke hace derroche en esta cinta de su simpatía inagotable y aquellos que lo vieron actuar en "El murciélago", "Amor a toque de corneta", etc., sentirán una verdadera satisfacción al constatar que su favorito progresa cada día más. Mady Christians se presenta encarnando un papel que le viene admirablemente, como es el de gran duquesa rusa, papel que da vasto campo para que su belleza delicada y su elegancia sobria, se luzcan. El recordado actor Alfred Abel, que conocimos en "Tormentos amorosos" y en "El doctor Mabuse" reaparece en "Un matrimonio interino", personificando a un tipo que en Europa es tan popular como don Fausto, Phillip Collin, aventurero de alto vuelo, que con su genio para la intriga y la combinación, salva cuanto obstáculo se interpone en su camino.

HOY ESTRENA EL VICTORIA: "LA MARCA DE CAIN", CREACION SOCIAL DE JOHN GILBERT

Muy atrayente es el estreno que frece hoy en sus dos secciones la ristocrática sala del Victoria. Su ítulo es "La marca de Caín" y coresponde a la serie de grandes producciones hechas para la Fox por el más simpático y varonil de los galanes: John Gilbert.

Esta bella creación dramática reroduce un tema semejante al que esenvuelve la tragedia shakespeaiana de "Romeo y Julieta"; pero odernizada y con tonos vibrantes e emoción y novedad. Un hermao ha despojado a otro de su herencia y los descendientes de ambos se convierten en enemigos mortales capaces de todos los actos que puede inspirar el odio. Pero llega el momento en que el amor pone frente a frente a las dos familias. El descendiente de una se enamora de su prima altiva, rica y prohibida para él.

John Gilbert realiza un trabajo excepcionalmente bello en la interpretación del tipo central de la obra. Las dotes superiores de John Gilbert, su elegancia, sus actitudes varoniles, su simpatía tienen en este film amplia ocasión de destacarse. La bella actriz Evelyn Brenta le secunda con gran acierto, desarrollando una labor muy simpática y agradable.

Además de "La marca de Caín" se exhibirá en las dos funciones de hoy la última cinta de actualidades mundiales de la Fox, con informaciones gráficas de los más notables acontecimientos de los meses de Julio y Agosto.

Un buen programa de música preparado por la orquesta Pemjean ilustrará en las dos secciones la proyección de estas cintas.

HOY EN EL IMPERIO, ULTIMAS EXHIBICIONES DE "LAS LOCAS NOCHES DE PARIS"; EN NOCTURNA: "LA CHILENITA" PONE FIN A SU TEMPORADA

El gran éxito obtenido por la peliula "Las locas noches de París" a sido uno de los triunfos más roundos para el material de la Chiean Cinema Corp. que nuestro púlico tiene en tan alta estima. Esta elícula, por su índole delicada y entimental, por la fastuosidad de u mise en scene y por la marailloса actuación de sus famosos ntérpretes, tenía que ser forzosaente lo que ha sido: uno de los xitos más soberbios de la temporada.

"Las locas noches de París" ha ido exhibida en la Sala Imperio durante tres días consecutivos a tearo lleno. Hoy vuelve a la pantalla e esta elegante sala en especial y noche para sus dos últimas exhibiciones.

Uno de los factores principales del triunfo de esta película es la actuación de Bárbara La Marr, Conway Tearle y Charles de Roche, principales intérpretes. Cada uno de ellos ha compuesto su papel en forma admirable, pintando el tipo de un personaje modernísimo que lleva bajo la irreprochable elegancia de su traje y de sus gestos un turbión deshecho de pasiones violentas. Bárbara La Marr, la exquisita actriz, muerta en el apogeo de su gloria y de su belleza, está especialmente admirable en su rol de "Crisalida", célebre bailarina que es elevada desde la miseria al trono de la frivolidad y de la elegancia parisiense.

Bárbara La Mar une a su atractivo femenino, la simpatía y el talento de una actriz genial. Nadie como ella para subrayar con gracia y picardía los momentos frívolos, y nadie tampoco como ella para dar la nota honda y conmovedora en los momentos dramáticos. Este papel ha sido profundamente sentido por la exquisita actriz y constituye uno de sus grandes triunfos en su carrera que estuvo llena de éxitos enormes.

En la función nocturna La Chilenita pone fin a su corta temporada en la Sala Imperio. La actuación de esta simpática actriz se ha visto muy bien acogida por nuestro público que ha aplaudido con entusiasmo.

HOY SE VENDEN LAS LOCALIDADES PARA LA REINAUGURACION DEL ESMERALDA, QUE SE EFECTUA EL JUEVES

Desde las 10 de la mañana de oy estarán en venta las localidaes numeradas para las funciones naugurales del Teatro Esmeralda, uya reapertura se efectuará el Jues.

Como ya lo hemos dicho, 200 breros trabajan día y noche para ntregar el Jueves el teatro terminado en todos sus detalles. Para as personas que hace menos de inco meses vieron las ruinas del smeralda parecerá que el incendio destrucción del teatro ha sido una esadilla.

La película elegida para la reinauguración es "El bailarín de mi mujer", alta comedia alemana por María Corda. Aun cuando la censura la ha aprobado sólo para mayores, no es una vista inmoral y puede ser vista por señoritas mayores de esa edad.

El maestro Retes y su orquesta de 12 profesores acompañarán la proyeción con música especialmente adaptada, dándose preferencia a los shimmies de moda.

De 8 a 9.20 habrá retreta por banda militar en la puerta del teatro. Además, se quemarán fuegos artificiales. La misma banda tocará en el intervalo y baile en el foyer.

La dirección del teatro ha enviado más de tres mil invitaciones a las principales familias del barrio.

—El Viernes se estrenará "Cavallería Rusticana" la extraordinaria película lírica. Esta cinta será presentada con coros y solistas, en la misma forma que lo es hoy en el O'Higgins.

—El Sábado se estrenará "La bala misteriosa", la super-producción Jewel-Universal de Hoot Gibson.

—El Martes se estrenará "El hombre mosca", la última creación de Harold Lloyd.

"GENOVEVA", DE LAMARTINE, CUMPLE HOY EN EL PRINCIPAL 11 EXHIBICIONES SEGUIDAS

El triunfo clamoroso que está obeniendo "Genoveva" de Lamartine n el teatro Principal, es una pruea evidente que una cinta de arte se mpone por sus propios méritos y specialmente por la confianza que nspira la misma opinión de los asisentes que se convierten en sus mejores propagandistas.

El argumento de Lamartine, el ran poeta francés da margen a Poirier, el director de la Gaumont para demostrar sus grandes capacidades directrices y su pupila de hombre de arte, que comprende las situaciones y sabe dar la nota precisa de belleza emocional u objetiva para iluminar nuestras pupilas con un destello vibrante de emoción.

Los paisajes saboyanos, como igualmente la región de Los Alpes y de Chambery, y su famoso Lago Bourget, son de una belleza y esplendorosidad y conmueven tanto como las escenas más tiernas de la obra.

Protagonista de "Genoveva", es Mlle Myrga, la misma deliciosa actriz que actuó en la obra poemática de Lamartine, Jocelyn y que aquí nos muestra su rico temperamento artístico en una nueva faz llena de ternura y emoción.

Mlle. Myrga sólo con pequeños movimientos de manos o contracciones de su cara nos da la sensación perfecta de la tragedia inmensa que tiene que soportar y que lleva con tanta entereza y resignación.

EN EL PROVIDENCIA: "NUEVA YORK DE NOCHE", POR DOROTHY GISH Y ROD LA ROQUE Y "LOS PERROS COMEDIANTES"

El Providencia, en sus funciones e hoy presenta una película de exraordinarios valores, como es "Nuea York de noche", protagonizada or Dorothy Gish y Rod La Roque.

"Nueva York" es una obra llena e intención y en donde en forma lena de emoción y de un sano huorismo, se hace un relato sencillo ameno de los campesinos que van la ciudad.

Rod La Roque, el gran galán de Paramount, aquí hace un trabajo lleno de intención y picardía que da extraordinario relieve a su acción objetiva. Le sirve de leading woman Dorothy Gish.

La orquesta del maestro Rubert ha preparado una selección de música especial americana a base de bailables, para las escenas de cabarets.

Después de la película actuarán los famosos perros comediantes del profesor Tenoff.

AVENIDA MATTA

"Sinfonía fantástica", por Ester Ralston.—Este cine de la Av. Matta, presenta hoy en sus dos secciones la atrayente producción Paramount titulada "Sinfonía fantástica", cuyo argumento, ameno y emocionado, relata una vibrante historia de amor, que interpreta Ester Ralston.

"LA FORMACION DEL HOMBRE" EN EL ALHAMBRA Y CINEMA STAR

Estos concurridos teatros de la Chilean Cinema Corp. estrenan en sus dos funciones de hoy la interesantísima película científica titulada "La formación del hombre".

Esta cinta es una exposición clara y deltallada del proceso de la generación humana y tiene un enorme interés para todos los que deseen ilustrarse en esta importantísima materia.

"IN' CH' ALLAH" EN EL IMPERIAL

Este popular teatro estrena en sus dos funciones de hoy la interesantísima película titulada "En' Ch' Allah". Esta cinta, que tiene también el título de "En el país de Abd El Krim" tiene la rara particularidad de haber sido filmada en el auténtico Riff y de estar interpretada en varios de sus papeles por actores árabes.

CIGARRILLOS RECOMENDADOS
CABAÑAS
HABANOS EXTRAFINOS
$ 1.60
MY LORD
CON TABACO MARYLAND
$ 1.60

"EL HERMOSO BRUMMEL" EN EL YUNGAY

"El hermoso Brummel", la grandiosa película que ha sido tan admirada de acuerdo con su gran valor artístico y el prestigio de sus intérpretes, será exhibida hoy por última vez en este teatro de la Plaza Yungay.

"El hermoso Brummel" es la más genial creación del simpático y admirable actor John Barrymore, reputado por la crítica mundial como el más vigoroso creador cinematofráfico.

Lo acompañan las lindas estrellas Mary Astor, Irene Rich y Carmel Myers.

"GENOVEVA" DE LAMARTINE EN EL INDEPENDENCIA

Hoy estrena este teatro la genial producción "Genoveva", obra de Lamartine, que ha sido maravillosamente adaptada a la pantalla por el arte siempre elegante y perfecto de los franceses.

¿QUE SERA...?
ROSENBLITT

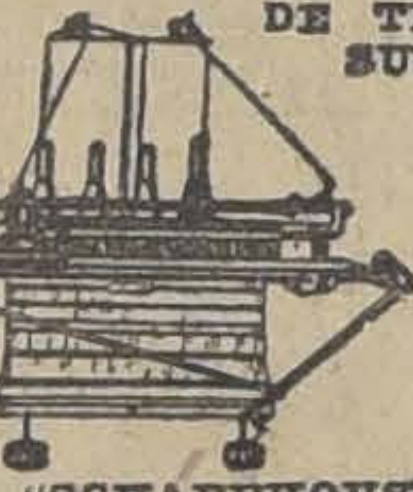

LA MEJOR
MAQUINA DE TEJER SUIZA
MARCA "SCHAFFHOUSE"
Depósito: Morandé 57
30.-A

- EL - ESMERALDA

SE INAUGURARA

PASADO MAÑANA

CON

EL BAILARIN DE MI MUJER

RETRETA POR BANDA MILITAR

ORQUESTA DE 12 PROFESORES

FUEGOS ARTIFICIALES Y BAILE

OBSEQUIO DE RECUERDOS

A las personas que adquieran hoy su platea numerada, que vale $ 3.20, se les obsequiará un muñeco de Harold Lloyd para rellenar

SABADO SETIEMBRE ESMERALDA y O'HIGGINS Hoot Gibson en "LA BALA MISTERIOSA"

LOS TEATROS DE GLÜCKSMANN

Politeama. — Esta sala estrenara hoy la elegante Paramount de arte "Concertando matrimonios", encantadora comedia de extraño argumento que interpretan los ases Agnes Ayres, Jack Holt, Mary Astor, Charles de Roche, Ethel Walles y Robert Agnew.

República. — Esta sala estrenará el último programa cómico de Glucksmann, que encabeza Billy West en "El agreste Oeste" y siguen Jimmy Aubrey en "Etiqueta" y Stan Laurel en "El sabueso policiaco".

Electra y Odeón. — Estas dos salas estrenarán para sus públicos respectivos el acontecimiento gigante del cine espectacular "Para amar y honrar", un nuevo y supremo romance del amor, interpretado por las estrellas Betty Compson, Bert Litell y Theodore Kosloff.

"NO ABANDONEIS A VUESTRAS ESPOSAS" EN EL FRANKLIN

Hoy estrena este simpático teatro la gran producción Fox "No abandonéis a vuestras esposas", cinta de gran lujo y apasionante intriga de la cual es protagonista la encantadora actriz Alma Rubens, una de las estrellas más rutilantes del cine. La acompañan los simpáticos galanes Jack Hulhall y Harry Myers.

PROXIMOS ESTRENOS

EL PROXIMO VIERNES ESTRENO EN EL PRINCIPAL DE "LA CASTELLANA DEL LIBANO", LA SUPERPRODUCCION BASADA EN LA NOVELA DE PIERRE BENOIT

Apenas retirada del cartel la artística producción francesa "Geneviene", que ha merecido elogios de la crítica en general, una obra de arte de mayor trascendencia aún ocupará la pantalla del Teatro Principal. Esta cinta es "La castellana del Líbano", versión soberbia y deslumbradora de la novela más bella que hasta ahora haya escrito el célebre Pierre Benoit, el inquieto y exótico novelista de "L'Atlántida" y "Koenigsmark".

La realización cinematográfica de esta magnífica concepción ha constituído uno de los éxitos más rotundos del arte mudo.

La interpretación de "La castellana del Líbano", constituye también un éxito admirable de la cinematografía. Los directores de este film han elegido para el rol protagonista a la única artista capaz de imprimir a la heroína el carácter voluble, sensual, intrigante, misterioso y pasional que ha detallado en sus admirables páginas Pierre Benoit. La elegancia, la distinción, la figura vestustial, y la simpatía de la artista, han dado intenso relieve a ese rol de tantas complicaciones psicológicas. Los demás roles de la obra también han encontrado intérpretes precisos en los más afamados artistas de la Comedie Francaise. Miles de comparsas completan el cuadro interpretativo de esta gigantesca producción.

"La castellana del Líbano" se estrena el Viernes en el Principal.

EN EL SPLENDID, PASADO MAÑANA: "LA MUJER QUE PECO"

Para sus funciones sociales de pasado mañana esta sala nos anuncia un estreno Robertson Cole, que tendrá cierta transcendencia. Nos referimos a "La mujer que pecó", un acontecimiento dramático del programa de Max Glücksmann y del cual tenemos inmejorables referencias.

Es la novela de una mujer que pecó a despecho de sí misma y contra toda su voluntad, que era toda santidad y toda inocencia y que tuvo la terrible desgracia de ser despeñada brutalmente por la pendiente del mal por un vicioso y un canalla y que cuando vino a medir toda la extensión de su infortunio, encontró todas las puertas cerradas para ella.

Esta magnífica producción dramática realizada con todo acierto y notable vigor, ha sido protagonizada por la eminente actriz Mae Bush, secundada por la estrella Irene Rich, el conocido "villano", Morgan Wallace y el joven actor Rex Lease.

EN "LA VENUS DE MONTMARTRE", LYA MARA LUCE EL TRAJE MAS CARO DEL MUNDO

PROGRAMA "TERRA"

LA VENUS DE MONTMARTRE

En la película perteneciente al programa "Terra", que nos presentará en breve la Sala Imperio "La Venus de Montmartre", la protagonista Lya Mara luce el traje más costoso del mundo. Este atavío bataclánico está confeccionado íntegramente de plumas de avestruz unidas por sartas de perlas y para su confección los famosos talleres de Drecoll, demoraron más de seis meses en juntas las plumas necesarias y poder entregar el traje a la artista.

El resultado que se ha obtenido es verdaderamente fantástico y la belleza de Lya Mara luce en todo su esplendor encuadrada en este marco de bellísimas plumas.

Además, los más célebres modistos de París han contribuído a embellecer esta cinta, prestando su cooperación en la confección del vestuario necesario para las fiestas mundanas que se desarrollan y en las cuales veremos una verdadera exposición de las últimas modas, tanto en trajes de recepción como en toilettes de calle y de teatro.

R-r-r-r-r
¿Laringitis?
Pruebe el Aceite Wizard, la Maravilla del Siglo.
Cuando sienta la garganta inflamada, y que le produce dolor al pasar los alimentos, cuando Ud. tosa y sienta como si se le despedazara la garganta, no tiene más que frotarse la garganta y el cuello con un poco de Aceite Wizard, o hacer gárgaras con Aceite Wizard en un poco de agua, y se maravillará del rápido alivio que le proporciona. El Aceite Wizard penetra a los tejidos, y destruye con rapidez el dolor y la congestión. Uselo para el Reumatismo, Lumbago, Dolor muscular, articular y Neuralgia, Dolor de Oído Jaqueca, Resfriados, Heridas, Contusiones y Quemaduras. Nada hay como el Aceite Wizard. Es el mejor remedio casero que se conoce. Téngalo siempre a mano, para un caso de accidente o lesión.
Las Píldoras Wizard producen magníficos resultados en los casos de Constipación crónica, Malas digestiones, Agruras y demás enfermedades del aparato digestivo.
Fabricantes: Hamlin's Wizard Oil Co., Chicago, E. U. A. De venta en todas las Farmacias y Droguerías.
Unicos Representantes: Daube y Cía., Valparaíso, Santiago, y Concepción.
y trementina.

Cortador Suela
NECESITO URGENTE
Andes 2714

ALHAMBRA CINEMA STAR HOY ESPECIAL Y NOCHE LA FORMACION DEL HOMBRE

CHILEAN CINEMA CORP. PELICULA INFORMATIVA DE GRAN VALOR CIENTIFICO

TEATRO
VICTORIA
LA MAS COMODA DE CHILE Y LA PREDILECTA DE NUESTRA SOCIEDAD

HOY
6.30 — 9.40
LOCALIDADES EN VENTA DESDE LAS 10 A. M.

LA FOX FILM CORPORATION PRESENTA AL CELEBRE GALAN
JOHN GILBERT secundado por la bella actriz **EVELYN BRENT**
EN LA HERMOSA COMEDIA MODERNA DE AMORES Y VIOLENTAS PASIONES:
LA MARCA DE CAIN
ADEMAS, SE ESTRENARA UNA INTERESANTE ACTUALIDAD MUNDIAL de FOX
$3.20

ORIENTE
SAN FRANCISCO 178 — HOY
ESPLENDIDO SUCESO de ARTE
LAS LOCAS NOCHES DE PARIS
por BARBARA LA MARR y CONWAY TEARLE

SI QUIERE VER UN GRAN ESPECTACULO DE ARTE, RESERVE ENTRADAS EN EL **PRINCIPAL** PARA EL **VIERNES 27**
SE ESTRENARA LA OBRA CUSPIDE DE ARTE CINEMATOGRAFICO MODERNO
La Castellana del Líbano
BASADA EN INTENSA NOVELA PASIONAL DEL CELEBRE **PIERRE BENOIT** E INTERPRETADA POR LA BELLA **ARLETTE MARCHAL**

EXCLUSIVIDAD: CONSORTIUM CINEMATOGRAFICO

Cocoa Peptonizada Raff Sin Rival
Base: Cacao, Malta, Peptona, etc. (M. R.)

"LOS ESCLAVOS DEL MAR", OTRO GRAN SUCESO QUE PRESENTARA LA SALA IMPERIO

Además de "Aquellos que bailan", la Sala Imperio presentará esta semana otra película dirigida por el genial Thos H. Ince e interpretada en su rol central por la linda y magnífica actriz Blanche Sweet. Este segundo gran suceso cinematográfico será "los esclavos del mar", recio drama que confirma en forma maravillosa el alto concepto que mereció toda la labor del malogrado "metteur" Ince.

Blanche Sweet hace en esta cinta una labor tan admirable como la de "Aquellos que bailan", componiendo el tipo de una muchacha vencida por la vida y convertida en una triste sombra de la rubia chica que en otro tiempo jugara con las olas en la pintoresca bahía de Noruega. Admirable labor la de Blanche Sweet y maravillosamente acompañada del trabajo de un gran actor de carácter. Geo Marion, en su rol de viejo capitán que conserva en medio de su abyección un culto puro por la hijita que abandonó hace ya muchos años.

HOOT GIBSON EL SABADO EN "LA BALA MISTERIOSA", EN LOS TEATROS ESMERALDA, O'HIGGINS Y SETIEMBRE

El actor de aventuras más popular del mundo, don Hoot Gibson, reaparecerá el Sábado en su última creación. Se trata de una Jewel-Universal intitulada "La bala misteriosa", cinta que hacía algún tiempo que estaba en Chile, pero que la casa editora no había querido estrenar a la espera de la inauguración del Esmeralda.

"La bala misteriosa", como todas las cintas de Hoot, es una mezcla de comedia y de drama de aventuras.

MAÑANA, MIERCOLES DE MODA, EL IMPERIO ESTRENA: "AQUELLOS QUE BAILAN", CREACION DE BLANCHE SWEET Y BESSIE LOVE

Una película que esta sin duda destinada a causar viva sensación en el público es "Aquellos que bailan", producción que estrenará mañana la Sala Imperio en su función de moda.

"Aquellos que bailan" es un intenso drama que se filmó bajo la sabia dirección de Thos H. Ince, malogrado director que dejó al morir varias películas sin estrenar, una de las cuales es la que nos ofrece mañana la Sala Imperio. Se trata de una obra de fuerte dramaticidad y rico colorido escénico que nos muestra una serie de curiosas personalidades de los bajos fondos neoyorkinos y de la alta sociedad de aquella capital.

Una trama que abunda en escenas emocionantes y tiernas, una presentación a todo lujo y, especialmente, una interpretación por encima de todo elogio, son las cualidades principales de "Aquellos que bailan". Blanche Sweet se presenta como la figura central de esta película y su actuación es sin duda una de las más acertadas que ha tenido en su carrera pródigas en triunfos. Artista bella, de gran temperamento y de notables condiciones escénicas, sabe desenvolver, dentro de su personalidad, distintos aspectos, todos ellos muy interesantes.

En "Aquellos que bailan" tiene a su cargo el rol de muchacha abnegada, capaz de todos los sacrificios por salvar a su hermano que se encuentra en el mal camino. Uno de los sacrificios a que debe llegar es el de aparentar ser una mujer de vida escabrosa.

Bessie Love secunda la labor de esta gran actriz desarrollando un papel de enamorada.

MAÑANA ESTRENO DE "EL HOMBRE MOSCA" EN EL VICTORIA EN LAS SECCIONES DE LA TARDE Y DE LA NOCHE ANTE EL NUMEROSO PUBLICO QUE YA, ANSIOSO DE ADMIRAR NUEVAMENTE AL ALEGRE HAROLD LLOYD, SE HA HECHO RESERVAR SUS LOCALIDADES; BREVE RESEÑA DE LA VIDA DEL BUFO MAS GRANDE DEL CINE: SUS PASAJEROS AMORES CON BEBE DANIELS· MILDRED DAVIS, LA ENORME MUÑECA FRANCESA

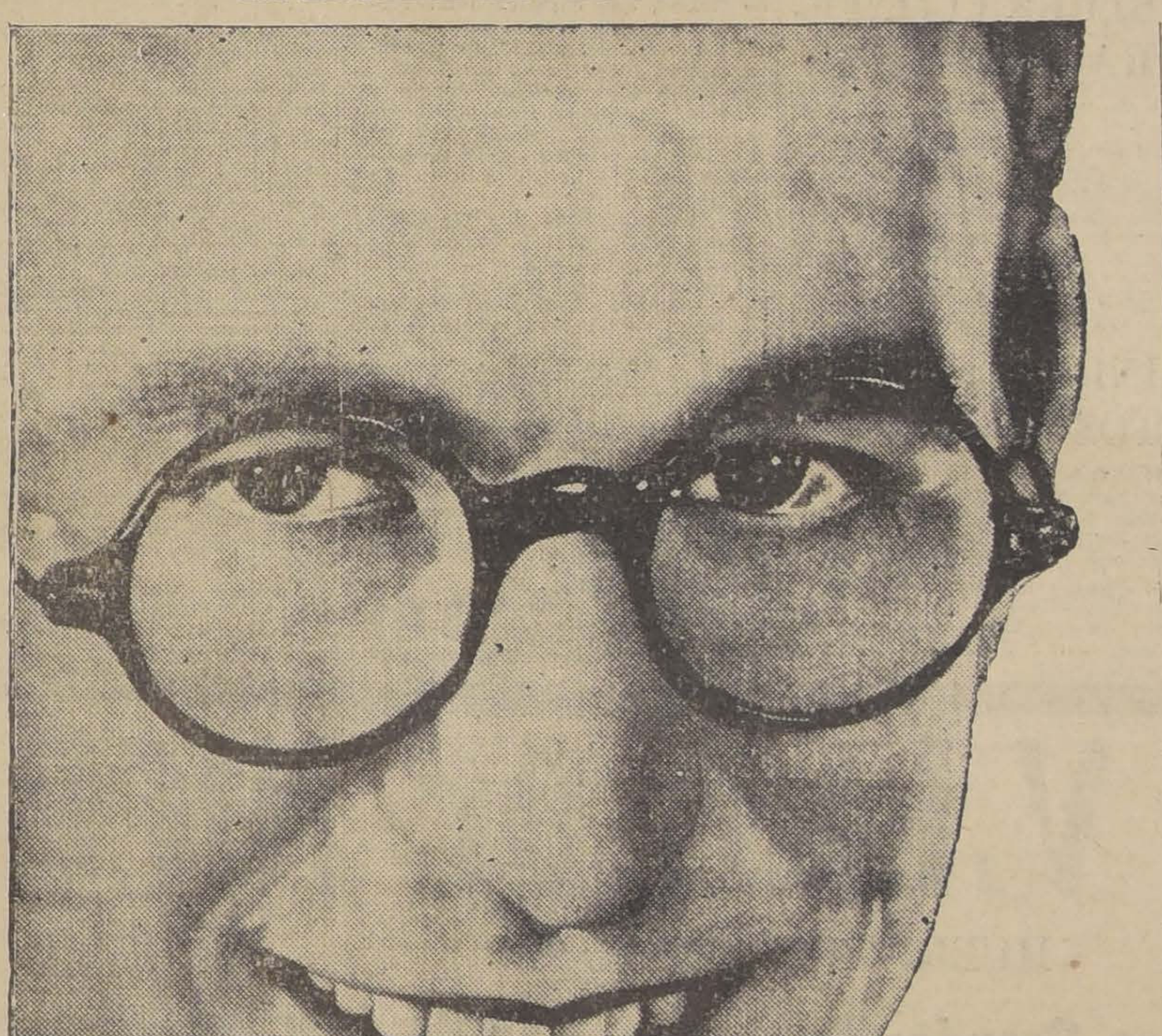
Reserve hoy mismo su localidad si no quiere quedarse sin ver esta película, dice Harold Lloyd

Se acerca el momento más interesante del año, dentro del campo del cine, mañana se exhibirá por primera vez en nuestra capital la comedia hilarante y sensacionalista del cómico de moda, Harold Lloyd, que que lleva por título "El hombre mosca". Este acontecimiento va a realizarse en la elegante y aristocrática sala del Victoria, a cuya boletería acude presuroso el público, en demanda de localidad desde ayer. Nadie quiere retrasar el placer que provoca esta cinta; todos están ansiosos de saborear cuanto antes la gracia y el sprit que derrocha con prodigalidades generosas y gentiles el actor de los anteojos sin vidrio, el proveedor de chistes originales e ingeniosos, el célebre y querido Harold Lloyd. Esta abulia, este hastío byroniano, este spleen de la vida moderna exigen la presencia de un artista risueño, cargado de optimismos y de bondad alegre. El remedio a los males del presente lo empezará a proporcionar, desde mañana, la Paramount, y como la droga es dulce y agradable y como sus efectos tienen una inmediata eficacia, cada enfermo desea ser el primero en obtener la mejoría. Todos se dicen: "¿para qué retardar la curación?". Y claro, están en lo justo. No es extraño, pues, que ya queden pocas entradas para esta obra.

Por regla general el cinematógrafo no prolonga las gratas emociones que despierta. Muy pocas películas se hallan dotadas de ese jugo interior que tiene el poder de seguir alimentando el espíritu del público más allá del momento en que la visión se desarrolla. De ahí que exista la necesidad imperiosa de ofrecer cada día nuevas atracciones. En casos contadísimos un espectador va a ver un film dos veces. La escena muda es efímera; sus valores no tienen mucha consistencia. La carencia de la palabra hablada no le permite a este arte adueñarse, en cada caso del alma de sus adoradores. Para atraerlos necesita variar a cada instante la perspectiva. El único género que suele imponerse con alguna consistencia es el alegre, cuando el ingenio de una obra traspasa los límites corrientes y palpita en ella la gracia verdadera. 'El hombre mosca' se encuentra en esta situación privilegiada: brota de su asunto y de sus escenas desternillantes o sensacionales un interés inagotable, siempre fresco. Como su estructura y esencia salen del marco común, los efectos que posee no se gastan tan prontó: tienen una duración indefinida. La novedad que los anima sigue siendo "novedad" por mucho tiempo y el más ingrato espectador de cine ve dos y tres veces encantado, y siempre atento, las escenas variadas de este film.

En "El hombre mosca", el disparate es una lógica y explicable deformación de la realidad, una genial caricatura. No ocurre allí nada que desconcierte por su falta de claridad, o de coherencia ni se abusa del chiste para amontonar efectos sin sentido.

El trabajo que por este capítulo y por el de la emoción espectacular ha tenido que hacer Harold Lloyd es inmenso y representa un esfuerzo múltiple que ningún actor ha llevado hasta ahora a la práctica.

"El hombre mosca' 'se singulariza por la unidad de su acción: el episodio que sirve de pretexto a la encarnación de escenas estrepitosamente jocosas o impresionantes, sigue su curso certeramente, desenvolviéndose como en la más fina y meticulosa comedia social.

Como el público no tiene muchas noticias de la vida de Harold Lloyd, vamos ahora en vísperas del estreno de su obra cumbre, a ilustrar a los lectores a este respecto.

Este artista nació en el pequeño pueblo de Burchard el año 1893. En aquel tiempo sus padres llevaban una existencia errante e incierta, debido al carácter tornadizo del progenitor de Harold, cuyos oficios no se pueden contar con los dedos de la mano. De fotógrafo pasaba a ser agente de máquinas de coser y de ferretero se transformaba en propietario de un salón de billares con rapidez pasmosa. Los primeros estudios del artista se resintieron, por esta causa, de falta de continuidad y como el hombre no era muy aplicado y padecía en la clase de distracciones frecuentes, fué un alumno poco ejemplar.

A los once años conoció al actor John O'Connor, a quien debió su iniciación en la farándula. Un azar lo llevó a San Diego, en donde vivió una vida agitada, estudiando, actuando como artista y ayudando a su padre en el salón de billares que entonces poseía. Allí fué donde vió por primera vez una cámara de impresionar películas y un grupo de actores que habían ido a tomar algunas escenas de una obra ara la cual el director necestó algunos otros elementos extras Harold Lloyd representó el papel de piel roja, con resultados pésimos. Un día, su padre se arruinó, la compañía se deshizo y el pobre muchacho quedó dándose vueltas. Apurado por el hambre se fué a los Angeles y después de recorrer varios estudios entró como extra en los de la Universal. Se hizo muy amigo de Hal Roach. Estando ambos disfrazados de hotentotes Roach le dijo: "algún día impresionaré películas mías que serán comedias, porque al público le gusta reir, y tú serás el protagonista". Y así fué en efecto. Ambos trabajaron juntos un tiempo, por cuenta propia primero, y luego en la Casa Pathé en cuyos estudios comenzó el hoy célebre bufo a componer tipos chistosos. Ingresó a dicha compañía en esa época Bebé Daniels, que era una muchachita flacucha, pero muy vivaracha. Fué aceptada como dama joven y actuó en muchísimas comediasc ortas con Harold. En nn principio éste no se fijó en la chica, pero poco a poco fué deteniendo su atención en aquel palmito hasta que un buen día se enamoró de ella. Fué un idilio platónico que terminó por dar paso a una amistad sincera que aún perdura. Harold Lloyd ya tenía éxito entonces pero se le criticaba por suponérsele imitador de Chaplín La sospecha se debía a la similitud de trajes de uno y otro. Para evitar suspicacias, decidió variar el disfraz y optó de pronto por las famosas antiparras . Otra muchacha Mildres Davis, se interpuso en la vida de Harold, con quien trabajó largo tiempo sin reparar en ella, como le había ocurrido con Bebé; pero un día aquella enorme muñeca francesa — así la llama él, — lo cautivó y . . para toda la vida. A partir de la filmación de "Marinero de agua dulce", el notable bufo entró en tierra derecha y comenzó a perfeccionar sus peléculas a entero gusto, sin escatimar ni tiempo ni dinero. Sus últimas obras, "El tenorio tímido", "Casado y con suegra", "El colegial novato" y la que se estrenará mañana, "El hombre mosca", representan un esfuerzo inmenso y todas ellas están triunfando en el mundo entero.

EN EL SPLENDID EL PROXIMO VIERNES: "LAS GARRAS DEL TIGRE" POR JACK HOLT Y EVA NOVAK

Para sus grandes funciones sociales del próximo Viernes esta sala central anuncia el estreno de una nueva Paramount de la exclusividad de Max Glücksmann. Nos referimos a "Las garras del tigre", magnífica producción de alta intriga y soberbio espectáculo que se destacará por su apasionante argumento su poderosa intriga, el otismo de sus lugares y la gran belleza de sus situaciones culminantes.

Con un [illegible] de sólida humanidad se ha construído este drama impresionante y novelesco desarrollado allá en el ambiente de la India misteriosa y legendaria actuando en él como protagonistas, Eva Novak y Jack Holt, Aileen Pringle, en un magnífico rol de mujer hindú y Robert Cain interpretan esta bella obra de la Paramount que hará las delicias del público habitúe, a los Viernes de moda del Splendid.

¿QUE SERA....?
ROSENBLITT

REUNIONES Y CONFERENCIAS

HOY

Salón de Honor de la Universidad de Chile. — A las 6.30 P. M., el Pbro. don Alejandro Vicuña, dictará una conferencia sobre Fascismo, sujetándose al siguiente programa:

Los estudiantes y la política; el Fascismo es un problema mundial; Mussolini; sus primeras armas; a través de las fronteras; Mussolini, socialista; perseguido por las autoridades; su actitud ante la guerra europea; Mussolini, neutral; Mussolini, interventista; su expulsión del partido socialista; "Il Popolo d'Italia"; la cuna del Fascismo; la violencia fascista; Mussolini en el frente de batalla; nuevas orientaciones del fascismo; su programa; el fascismo en las urnas electorales; su derrota; el año de las huelgas en Italia; 1920; recrudescencia del terrorismo; los socialistas en retirada; Mussolini en la Cámara: sus amenazas; los sindicatos obreros fascistas; ultimatum del fascismo al Gobierno; sus amenazas; concentraciones de los camisas negras; la marcha sobre Roma; Mussolini, jefe del Gabinete; la nueva ley electoral; Mussolini, dictador; opinión sobre el fascismo; un llamado a la juventud universitaria.

Nueva Biblioteca Nacional. — A las 6 P. M., el profesor norteamericano señor Isaac Cox, disertará sobre la enseñanza pública en los Estados Unidos.

Sociedad Médica de Santiago. — A las 9.30 P. M. sesión de Directorio. Se tratará de la campaña en contra de los narcóticos y del alcance de la acción de la sociedad.

Asociación Cristiana de Jóvenes. — A las 6.30, en Delicias 1319, el señor J. M. Maclean seguirá desarrollando la serie de charlas titulada "Las cuatro dimensiones de la hombría".

Sumario: A. La anchura se mide por los valores efectivos.—B. Nuestra relación vital al Universo.—C. Vinculaciones con otras vidas.—D. Cómo ampliar la vida.—La entrada es libre.

Brigada Claudio Vicuña. — A las 3 P. M., en Arturo Prat 1464, presentación ante la comisión del sector correspondiente. Para esta ocasión se ha preparado un interesante programa de trabajos.

Sociedad de Empleados de Bancos de Chile. — A las 6.30 P. M., el señor Hochkoppler dictará su tercera conferencia sobre la "Formación del carácter". La entrada es libre.

MAÑANA

Ejército de Israel de la Iglesia del Señor. — A las 8.30, en Carnot 225, se dictará la primera serie de conferencias religiosas y filosóficas que efectuará esta sociedad. Están invitados todos los vecinos de la Comuna de San Miguel.

JUEVES

Sociedad Médica y Liga Chilena de Higiene. — A las 6 P. M., en el Teatro Municipal, se efectuará un acto cívico, organizado por esas instituciones. Se tratará del vicio de los narcóticos y del Título IV del Código Sanitario. Han sido invitadas las autoridades y el público en general.

Bando de Piedad de Chile. — A las 2.30 P. M. se efectuará en el Teatro Esmeralda una fiesta en conmemoración del aniversario del Uruguay.

VIERNES

Asociación Católica de la Juventud. — Don Pedro Belisario Gálvez dictará una conferencia sobre "La sociedad y San Francisco".

A DIRECCION DE CORREOS AMPLIARA SUS DEPENDENCIAS

Con este objeto, el Ministerio de usticia dictó ayer un decreto por cual concede el antiguo local la Biblioteca Nacional, situado la calle de Compañía esquina Bandera, para esta repartición, que será ocupado por los alacenes.

La concesión cesará cuando se icie la construcción del ensanhe del edificio de los Tribunales Justicia.

¿QUE SERA...?

ROSENBLITT

A las 10.05 de la mañana de ayer el aviador Doolittle aterrizó en Antofagasta

Los telegramas que nos ha enviado nuestro corresponsal en Antofagasta, nos dieron cuenta del feliz arribo del aviador norteamericano Mr. Doolittle, a aquel puerto, en su raid de regreso a Santiago, después de haber llenado con todo éxito su proyectado raid de ida y regreso a la capital de Bolivia.

A las diez y cinco minutos de la mañana de ayer el señor Doolittle llegó a Antofagasta, procedente de la ciudad de Oruro desde donde partió a las 7.05.

El recorrido lo efectuó siguiendo la línea del Ferrocarril internacional y pasando por Uyuni, Calama y otros pueblos de la Pampa.

HOY DEBE LLEGAR A ESTA CAPITAL, ANTES DE MEDIODIA

EN EL MINISTERIO DE LA GUERRA

se recibió ayer el siguiente telegrama remitido por el Comandante accidental de la guarnición de Antofagasta: "El aviador Doolittle aterrizó a las 10 A. M. de regreso de La Paz. Hoy revisó su máquina para reanudar su raid a Santiago, mañana temprano".

DOOLITTLE SUFRIO UN PEQUEÑO ACCIDENTE

que lo ha obligado a aplazar hasta la mañana de hoy su partida a Santiago, donde, según su itinerario, debió encontrarse ayer.

Al aterrizar en Antofagasta, sufrió el Curtis unos desperfectos en los patines, accidente del cual nuestro corresponsal nos dió cuenta por medio del siguiente telegrama:

"ANTOFAGASTA, 23.—El aviador Doollitle efectuó durante el día de ayer el recorrido La Paz-Oruro: hoy ha hecho el de Oruro a este puerto.. El viaje de ida y vuelta lo ha verificado en expléndidas condiciones habiéndose realizado en La Paz tres pruebas, con idéntico resultado.

El motor no le ha fallado en ningún momento y sólo al aterrizar hoy en este puerto sufrió un pequeño accidente en los patines del avión, que ha contrariado el propósito de Mr. Doolittle de encontrarse en Santiago antes de la hora de comida de hoy.

Previa una revisión de su Curtis seguirá mañana temprano en viaje a la capital.

Mr. Doolittle ha declarado que en Bolivia fué muy bien atendido.

Agrega que desde Santiago seel mismo aparato, del cual habla guirá el raid a Buenos Aires, en referirse a su pericia como piloel aviador en forma elogiosa, sin to.—(Barrios).

LOS FESTEJOS EN ANTOFAGASTA

que se han prodigado al esforzado aviador norteamericano, han sido numerosos.

Desde luego la oficialidad del Regimiento Esmeralda lo ha acogido como huésped de honor y ayer le ofreció un almuerzo en el Casino de la unidad.

El pueblo y los elementos sociales de Antofagasta han hecho también objeto a Mr. Doolittle de delicadas atenciones.

HOY A MEDIO DIA ARRIBARA A SANTIAGO

si ningun inconveniente imprevisto se le presenta para la completa realización del raid.

Aterrizará en el Aeródromo de Después de un descenso en "El Borque" entre las 10 y 11 de la mañana.

Santiago preparaá su raid a Buenos Aires.

HABANOS
SELECTOS XXXX
$80 $60
Yo Fumo
REINA VICTORIA

Don Carlos Manuel Larrea llegó anoche a Santiago

Excmo. señor Larrea al llegar a la Estación del Norte

Por el expreso de Valparaíso, arri- anoche a la capital el Ministro nipotenciario y Enviado Extradirio del Ecuador en la República gentina, señor don Carlos Manuel rrea.

El distinguido diplomático viaja ompañado de su esposa, doña Lola lguín de Larrea.

Esperaban a los viajeros en la tación del Norte, el Ministro del uador en Chile, señor Rafael H izalde; el Secretario de la Legan, don Ricardo Crespo Ordoñez; personal de la Legación; el Subcretario de Relaciones, señor Roant; el Introductor de Diplomáti, señor Ovalle Castillo y numeas familias de la colonia y de estra sociedad.

El señor Larrea es una personali- vastamente conocida en nuestro país, donde se han podido aquilatar sus méritos como diplomático y escritor.

Su especialidad como literato, son los estudios históricos y arqueológicos, muchos de los cuales han tenido una profunda divulgación en los círculos americanos y europeos.

Es uno de los diplomáticos más jóvenes de su patria y uno de los que tienen un brillante porvenir en tan delicada carrera representativa.

En 1923 fué llamado a servir la Secretaría de la Legación en Washington, de donde pasó a desempeñar la Sub-Secretaría de Relaciones Exteriores en el Gobierno.

Acaba de ser nombrado Plenipotenciario en Buenos Aires.

Permanecerá algunos días en Santiago, donde recibirá las atenciones de sus compatriotas residentes y de nuestra sociedad.

Se hospeda en el Hotel Victoria y emprenderá viaje a la capital del Plata, cuando se haya restablecido el servicio ferroviario internacional

ON EXITO DIO SU PRIMERA CONFERENCIA EL BARON RAUCHHAUPT

Tuvo lugar en la tarde de ayer el salón de honor de la Unirsidad, que se encontraba totalente ocupado por personalidas de nuestro mundo administrao, del foro y educacional.

Hizo la presentación del confencista el profesor don Juan Esban Iribarren.

A continuación, el Barón Rauhaupt dió lectura a su trabajo, que versó sobre "Comparación de los derechos americanos".

El profesor alemán fué aplaudido y felicitado al término de su disertación.

La segunda conferencia se efectuará el Miércoles próximo a las 6.30, en el mismo local y versará sobre "Influencia jurídica de los Estados Unidos de Norte América sobre los derechos americanos."

. L. SERAN LAS INICIALES QUE LLEVARAN LOS AUTOS CHILENOS

Al cruzar las fronteras de nues- país, con destino a cualquiera ra nación, de conformidad con acuerdo que se tomó en la última Convención Internacional de rreteras.

Según ese acuerdo, cada país be elegir dos letras que deberá igírsele a cada dueño de automóvil que desee hacer un viaje internacional, coloque en parte visible de su vehículo.

Nuestro país, que se hizo representar en esa Convención y que adhirió a todos los acuerdos tomados, eligió aquellas letras en vista de que Suiza tenía las dos primeras del nombre de nuestro país.

¿A VOZ DEL PUEBLO

Un foco de infección en un concurrido barrio

Se nos ha pedido la publicación de la siguiente carta:

"En la esquina de la calle Tocornal con Monseñor Errázuriz, a pocos metros de los Campos de Sports de Ñuñoa, del Club de Lawn Tennis Ñuñoa y de valiosas propiedades habitadas por numerosas familias, se encuentra un botadero de basuras de la Policía de Aseo de Ñuñoa, que constituye un verdadero foco de infección.

El vecindario, alarmado por este atentado contra su salubridad, ha hecho innumerables gestiones ante las autoridades de la Comuna, las que han prometido hacer desaparecer el foco; pero desgraciadamente sin llevar a cabo su promesa.

Sería conveniente que las autoridades sanitarias intervinieran en este asunto, para que se extraigan las basuras de ese lugar y se termine con este peligro, que amenaza constantemente al barrio aludido.

(Fdo.)—Luis Roatti.— Tedoro Panussis.—Tomás Saavedra I.

EL JABON HIGIENICO ESPECIAL ES UN BUEN JABON

A LA VILLE DE NICE

M. R. HUERFANOS 940 AL 942 M. R.

¡¡Siguen Nuestras Grandes Réclames HASTA FIN DE MES!!

SECCION SEDERIAS

CREPE DE CHINE ARTICULO FRANCES, ANCHO 1 METRO $ 24.50

PONGE muy Grueso EN TODOS LOS COLORES, EL METRO $ 9.25

CREPE de CHINE VARIEDAD EN COLORES DE MODA, ANCHO 1 METRO El Metro $ 32.00

SECCION LANAS

RICA POPELINA EN TODOS COLORES, GRAN MODA, ANCHO 1.40 El Metro $ 29.80

PAÑO SEDAN ESPECIAL PARA CAPAS, ANCHO 1.40 El Metro $ 35.00

RICO GENERO COVERCOATS, ESPECIAL PARA TRAJES, ANCHO 1.40 El Metro $ 42.50

Sección Bonetería para Señoras

Medias de Muselina DE ALGODON MERCERIZADO A $ 4.50 el Par

MEDIAS DE SEDA ARTIFICIAL, COLORES DE MODA A $ 5.80 el Par

COMBINACIONES EN PURA SEDA, EN PUNTO TRICOT A $ 35.00 el Par

CALZONES de pura seda artificial, gran variedad en colores ... ... $ 16.90

CAMISAS de pura seda artificial, gran variedad colores ... ... $ 16.90

HEMOS DECIDIDO UN NUEVA REBAJA EN TODOS LOS ARTICULOS DE PELETERIA

ABRIGOS LARGOS NUTRIA, al ínfimo precio ... ... $ 525.-

ZORROS ... $ 300.00 $ 220.00
ALASKA .. 280.00 155.00

NOTA. – Acabamos de recibir un lindo surtido en flores artificiales para adorno del hogar.

Los últimos Sombreros Modelos que quedan de la Estación de Invierno, a 12 pesos 50 centavos.

El Gobierno informará oficialmente sobre la cuestión salitrera

AYER CONFERENCIO CON S. E., UNA COMISION DE LA ASOCIACION DE PRODUCTORES DE SALITRE.— DECLARACIONES DEL MINISTRO DE HACIENDA

En la tarde de ayer una numerosa delegación de miembros del Directorio de la Asociación de Productores de Salitre, venida especialmente desde Valparaíso, celebró una larga conferencia con el Presidente de la República.

A esta reunión asistió también el Delegado de la Asociación en Santiago señor Pedro N. Montenegro.

Según pudimos informarnos en esta conferencia se trató extensamente sobre diversos tópicos relacionados con el problema de la industria, sin que se llegara a acuerdos o resoluciones de trascendencia.

La delegación regresó en la misma tarde al vecino puerto.

HABRIA INFORMACION ESPECIAL

Según declaraciones que nos hizo el Ministro de Hacienda señor Jorge Silva Somarriva, el Gobierno hará hoy una declaración oficial respecto de la industria salitrera.

INFORMACION DEL MINISTRO DE HACIENDA

Acerca de la idea enunciada desde días atrás por "La Nación", con respecto a la modificación al derecho de exportación del salitre, en el sentido de cobrar los derechos vigentes hasta por una exportación de dos millones de toneladas y por el excedente de exportación sobre esa suma, cobrar un gravámen de exportación proporcional a la ley del caliche que se explote, dijo lo siguiente: "Esta idea tiene el mismo defecto que se me hizo notar en la Comisión de Salitre de la Cámara de Diputados, con relación al proyecto que presenté el año 1914, en mi carácter de diputado y que consistía en cobrar los derechos vigentes hasta por una exportación de 25 millones de quintales métricos y rebajar los derechos en lo que excediera de esa cifra. Se observó ahí a esto que una vez llenada la cifra de 25 millones que en esa época era lo normal se haría un acopio en los mercados europeos con los excedentes que pagaran con los derechos rebajados, en cantidadades considerables, de modo que en el año isguiente no se vendería salitre hasta liquidar los stoks, ya que tendría que iniciarse un nuevo año salitrero pagando los derechos vigentes hasta volver a enterar 25 millones de quintales métricos.

La idea de cobrar por el excedente de 25 millones de quintales, según la ley del caliche, se prestaría a que se cometiesen los más enormes fraudes, ya que no habría seguridad alguna en que las leyes que se determinen pudieran ser exactas; quizás resultarían muy bajas.

Todos sabemos como se ubicaban y mensuraban las estacas salitrales, y eso era mucho menos delicado y ménos fácil de cometer abusos que lo que sería el estar analizando anualmente los caliches en toda la pampa. Además se necesitaría un numeros personal.

Insisto en creer, sin que esto importe decir que sea la última palabra, que la fórmula más sencilla y que a **menos abusos** puede prestarse, sería la de dar una subvención por quintal métrico de salitre exportado a los productores que consuman carbón nacional. Esto resolvería dos problemas a la vez.

Por nuestra parte, celebramos coincidir con el señor Ministro en la idea contenida en el proyecto que patrocinó como diputado, y con referencia a la objeción de que su aplicación se prestaría a la acumulación de grandes stocks, a favor del gran incremento de producción que suscitaría ese régimen, debemos hacer presente que nuestra proposición contempla un mínimo de diez años para la vigencia del sistema, lo que aleja esa posibilidad.

El señor Ministro expresa la creencia de que la tributación salitrera proporcional a la ley de los caliches, propuesta también por este diario, se prestaría a fraudes. A esto no podemos sino hacer notar que en esta materia, como en tantas otros, el buen éxito del sistema dependería de una buena administración, condición que en este caso estaría muy lejos de ser irrealizable.—N. de la R.

E D U C A C I O N

EL CONSEJO DE INSTRUCCION FORMO NUMEROSAS TERNAS

En la sesión celebrada ayer bajo la presidencia del Rector: de la Universidad y con asistencia de los consejeros señores:

Aguirre Luco, Alessandri, Amunátegui, Cabieses, Gandarillas, Lenz, Lira Infante, y el secretario general de la Universidad, don Ricardo Montaner Bello.

Excusaron su inasistencia, la señora consejera Dinator de Guzmán y el señor consejero Mardones.

Se acordó proveer en propiedad, una cátedra de Derecho Procesal, en la Escuela de Ciencias Jurídicas y Sociales y las cátedras de Filosofía del Derecho, y de Derecho Internacional, en el curso de Leyes de Concepción, y las asignaturas de Religión, con trece horas, en el Liceo de Hombres de San Bernardo, Ciencias, con seis horas en el Liceo de Hombres de Copiapó; Matemáticas, con 12 horas en el mismo establecimiento; inglés, con 12 horas, en el Liceo Victorino Lastarria; inglés con ocho horas, en el Liceo de Parral.

Se resolvió que continuaran servida interinamente, la asignatura de historia y geografía, con nueve horas, en el Liceo de Hombres de Punta Arenas.

En vista de haber sido comisionado por el Gobierno, el Rector del Liceo de Ancud, señor Rolendio Soto, para estudiar en la Universidad de California, por el término de un año, los nuevos métodos de enseñanza, se acordó abrir concurso para reemplazar al indicado Rector en el mencionado cargo.

Se acordó autorizar al Rector del Liceo de Hombres de Constitución, para facilitar una de las salas del Liceo a fin de que funcione fuera de las horas de clases, el Directorio del Club de Tennis 21 de Mayo.

Se aprobó una pauta que fija el número de horas de dibujo y caligrafía, canto y gimnasia, que deben hacerse en los liceos de niñas.

Se formaron las siguientes ternas para proveer las asignaturas que se indican:

Castellano, con 11 horas, en la sección Niñas del Liceo de Aplicación, 1.o Ernestina Novoa; 2.o Lidia Santelices y 3.o Laura Bañados.

Gimnasia, con 16 horas en la Sección Hombres del Liceo de Aplicación: 1.o Filidor Castro; 2.o Horacio Godoy y 3.o Alvaro Yáñez.

Castellano con 12 horas, en el Internado Barros Arana: 1.o José del Carmen Gutiérrez, 2.o Héctor Escribar, y 3.o Aliro Carrasco.

Matemáticas, con 4 horas, en el Liceo Amunátegui: 1.o Eufemia Ruffinatti, 2.o Luis Guillermo Brand; y 3.o Carlos Klockman.

Castellano, con 24 horas, en el Liceo de Hombres de Traiguén: 1.o Germán Gaete; 2.o Guillermo Gronemeyer y 3.o Ismael Aguirre.

Gimnasia con 14 horas, en el mismo Liceo. — 1.o Pedro Cortés, 2.o Víctor Gálvez, y 3.o Emilio Morales.

Francés con 13 horas, en el Liceo de Niños de Ovalle. — 1.o Berta Montt, 2.o Eduardo Alvarez, y 3.o Gabriel Araya.

Ciencias, con 24 horas, en el Liceo de Niñas de Chillán. — 1.o María L. Silva, 2.o Guillermina Díaz, y 3.o Estela Pontoni.

Ciencias, con 16 horas, en el Liceo de Hombres de Talca. — 1.o Raquel Alvarez, 2.o Argelia Ponce, y 3.o Elvira Pizarro.

Finalmente se despacharon numerosas solicitudes particulares y otorgó los siguientes títulos y grados:

Médico cirujano. — Heriberto Jaramillo Adriazola.

Farmacéuticos. — Berta Carvajal Figueroa, Emelina Díaz Mena, Matilde Hoffmann Ortega, Delfina Montenegro Ortega.

Profesores de dibujo y caligrafía. —Rosamel García Belmar, Luisa Salinas Fajardo.

Bachilleres en leyes y ciencias políticas. — Miguel Brazovic Radonic, César Costa Costa, Mauricio Mena Mena, Alfonso Montt Smith, Alfonso Riveros Domínguez, Fernando Rocha Mora, Ernesto Terán Ascui.

Bachiller en Medicina y Farmacia. —Don Hugo Enrique Frodden.

Licenciado en Medicina y Farmacia. — Fernando Goycolea Mirotti.

Bachiller en humanidades. — Doña Albina Zúñiga Díaz.

AGRUPACION NACIONAL DE DIRECTORES DE ESCUELAS.— Se nos pide avisar que hoy a las 4.30 P. M. sesionará extraordinariamente esta institución, para tratar sobre la cuestión relacionada con la Asamblea Pedagógica de Directores de Escuelas Primarias, que se efectuará en las vacaciones de Setiembre del presente año.

ASOCIACION GENERAL DE PROFESORES DE CHILE. —Por acuerdo de la sesión de ayer, se reunirá diariamente este organismo, a las 5 P. M., para conocer y discutir las modificaciones introducidas al proyecto de Reconstrucción Educacional.

En la sesión de hoy se completará la cuota de delegados al Congreso Pedagógico de los Universitarios, y se tratará del proceso del señor Troncoso y del conflicto con las autoridades escolares.

CLUB SOCIAL DE PROFESORAS.—Para hoy Martes a las 6 de la tarde ha sido citado el Club Social de Profesoras en Merced 361.

Se tratará de la organización de nuevos cursos de extensión educacional, habilitación del local de que se dispone en la antigua Biblioteca Nacional, del acto de concierto que a beneficio de la institución se realizará el 10 de Setiembre próximo en el Club de Señoras y de varios asuntos relacionados con la marcha del Club.

Se nos pide encarecer la asistencia.

Concesionario

para instalar un salón de té en la UECH, se necesita.

BANDERA 542

De 7 a 8.

POR LA MONEDA

EN LA PRESENTE SEMANA ESTARA DE SERVICIO EN la Presidencia de la República, el Edecán Mayor señor Fuentes. Como se sabe, este distinguido oficial ha sido ascendido a ese grado hace apenas tres o cuatro días.

AGREGADO COMERCIAL AD HONOREM A LA LEGACION en Suecia ha sido nombrado el señor don Alberto Riesco. El decreto respectivo fué tramitado ayer.

EL CONSUL GENERAL DE CHILE EN BOLIVIA, DON Carlos Garland, ha enviado una nota al Ministerio de Relaciones dando cuenta de las fiestas llevadas a cabo en Oruro, con motivo del aniversario de la independencia de la República del Altiplano, y que en su doble calidad de Cónsul y Decano del Cuerpo Consular tuvo oportunidad de concurrir a todas las fiestas oficiales. Agrega que mantiene estrechas relaciones con las autoridades de esa ciudad.

EL MINISTERIO DEL INTERIOR HA ACEPTADO LA RENUNCIA presentada por don Eduardo Baltierra de su cargo de miembro de la Junta de Vecinos de Lontué.

EN LA SECCION DIPLOMATICA DEL MINISTERIO DE Relaciones se necesita al señor don Agustín J. Prieto.

JEFE DE LA DIRECCION GENERAL DE ESTADISTICA se ha nombrado a don Daniel Balmaceda.

DOS CONFERENCIAS Y UN BAILE PREPARA LA AGRUPACION SANTIAGO DE LA ASOCIACION

PARA LA PRESENTE SEMANA

Mañana Miércoles a las 5.30 P. M., en su local, Delicias 357, auspiciada por la Agrupación Santiago de la Asociación General de Profesores de Chile, se dará una interesante conferencia sobre "La teoría biológica del juego", por el señor Eugenio Silva Espejo. Un programa literario-musical se prepara con este motivo. En la edición de mañana daremos el sumario de esta conferencia.

El próximo Viernes, a las 5.30 P. M., el presbítero, señor Guillermo Viviani continuará disertando sobre el tema que abordó en la charla anterior y que, como se sabe, dió motivo para una polémica movida e interesante. El día Viernes se referirá el señor Viviani más especialmente a "Sindicato y el Estado". Habrá debate libre.

El directorio prepara con entusiasmo desde hace algunos días una gran reunión social para el Domingo 29 del presente a beneficio de los fondos generales de la institución. Se efectuará esta reunión en los amplios y cómodos salones de su local, situado en la Alameda de las Delicias 357, frente a la Universidad Católica. Se han repartido numerosas invitaciones y existe entusiasmo por concurrir a esta reunión.

AL LICENCIADO EN LEYES MAS DISTINGUIDO

SE LE OTORGA UN PREMIO ESPECIAL, CONSISTENTE EN UNA GRUESA SUMA DE DINERO

Así lo acordó en su última sesión la Facultad de Leyes, acordando también, por unanimidad, dardo este año al señor Pedro García de la Huerta Matte.

Después de darse cuenta de la jubilación del profesor de Derecho Constitucional, don Manuel Maira, se acordó enviarle una nota en la cual se le exprese el sentimiento con que la corporación ve su alejamiento de las labores docentes, donde sirvió por espacio de más de 2 años.

MURIO ASFIXIADO UN PANADERO

A medio día de ayer, Juan Villagra García, entró a una pieza de la Panadería de la calle Nataniel 895, donde había una estufa encendida con carbón y leña.

Junto con Villagra penetró a la habitación el obrero Joaquín Castillo.

Como hubieran trasnochado, se quedaron profundamente dormidos, y como a eso de las tres de la tarde, fueron encontrados asfixiados. El primero de los obreros falleció en la Asistencia Pública, y el segundo quedó hospitalizado, siendo el diagnóstico que estaba sumamente grave.

MATUS Y ABAGLY, DECLARADOS REOS

El Juez que instruye en el sumario por el asunto del opio, dictó sentencia ayer declarando reos a los señores Matus y Santiago Albagly quienes se encontraban en calidad de detenidos en la Sección de Seguridad.

Con esta medida del Juez, se adelantó mucho en este proceso que tanto ha llamado la atención.

DIABETES

y sus complicaciones se curan radicalmente con el

VINO URANADO PESQUI

que elimina el azúcar a razón de un gramo por día, fortifica, calma la sed y evita las complicaciones diabéticas.

Pedir folleto gratuito a Productos Pesqui, Casilla 1495, Valparaíso.

Base: Nitrato de Urano.

U P E S Q

Aumenta la desocupación obrera con el cierre de otras oficina

DA CUENTA AL GOBIERNO DE LA CLAUSURA DE NUEVAS SALITRERAS EN TARAPACA Y ANTOFAGASTA

lo informó ayer la Direc- General del Trabajo al Mi- rio de Previsión Social en una nota, en la cual da a co- las consecuencias que esta tendrá en el aumento de población de obreros cesantes el país.

Por otra parte, se recibieron bién en el Ministerio respec- numerosas comunicaciones de intendentes y gobernadores de provincias y ciudades del Nor- las que informan que los ros que quedan sin trabajo en salitreras, están llegando, en número, a esas localidades, es imposible suministrarles ación, o cualquier medio de

En Coquimbo, La Serena, Ovalle, Combarbalá y pueblos de las inmediaciones, según esos informes, de las autoridades, hay actualmente una gran cantidad de obreros cesantes, los que esperan allí encontrar trabajo, ya sea en obras particulares o públicas.

Según se nos informó en el Ministerio de Previsión Social, el Gobierno sigue preocupándose de la solución de este problema, y así, ya se ha dado trabajo a varios miles de los cesantes que había en Santiago, Valparaíso y otras ciudades del centro del país.

ÑANA ES EL 101.° ANIVERSARIO DEL URUGUAY

GRAMA DE FESTEJOS QUE E LLEVARA A EFECTO

motivo del aniversario de claración de la Independen- su patria, los uruguayos re- tes en esta ciudad organizan anquete, que se llevará a efec- el Restaurant Olimpia.

án especialmente invitados mo. señor don Eugenio Mar- Thedy y demás personal de gación.

s adhesiones se reciben en el urant indicado hasta maña- las 12 A. M.

STEMAS DE ENSEÑANZA EN LOS ESTADOS UNIDOS

CONFERENCIA DE HOY DEL CTOR GENERAL DE BIBLIOTECAS

Director General de Bibliote- don Carlos Silva Cruz dará es- rde en el nuevo edificio de la teca Nacional una interesan- ferencia sobre los sistemas de ñanza en los Estados Unidos, ación que él tuvo oportuni- conocer ampliamente duran- años que estuvo en aquel misionado por el Ministerio trucción Pública.

algunos días el profesor ericano Mr. Isaac Joslin Cox la misma sala, una confe- sobre la vida estudiantil en Unidos. Para comprender su alcance algunas de las aciones del profesor Cox, es ensable conocer algunas ca- ísticas peculiares de esa or- ción que establecen diferen- ustanciales con la nuestra. conferencia del señor Silva será en forma de charla fa- y contestará a las preguntas le hagan sobre la materia. cto comenzará a las 6 P. M. entrada es pública.

Primer Congreso de Contadores de Chile

merosos son ya los trabajos la Comisión Organizadora vie- ibiendo de profesionales de os puntos del país, que asis- al Congreso, en gran propor-

tre estos interesantes traba- figura uno que por su actua- preocupará merecidamente nción de los congresales, es- un acabado estudio relacio- con la Caja Nacional de Em- dos Públicos y Periodistas, en al se da a conocer minucio- nte la organización especial sta institución, su funciona- o y beneficios de que gozan miembros de la Caja como be- iarios. Completa este traba- presentación de una muy ífica y basta compilación de los actuariales.

versas organizaciones de con- res existentes en el país, Val- íso, Talca, Valdivia, Punta s y otros puntos han envia- n sus adhesiones al Congreso preparan para enviar nume- y selecta representación.

Junta Organizadora está pre- ndo actualmente los detalles apertura de este Congreso, de recepción a los concu- s y festividades que se harán en honor de los miembros del Congreso.

Las adhesiones de los profesionales del ramo, de la capital y provincias que aún no hayan sido enviadas, deberán ser expedidas sin mayor tardanza, a fin de dar lugar a la Comisión para hacer una ordenación de las materias que se presenten a estudio y poder preparar prolijamente los detalles del funcionamiento del Congreso.

Se establecerán Colonias Frutícolas

En diversos puntos del centro y Sur del país, para cuyo objeto el señor Ministro de Agricultura, tiene en la actualidad en estudio un proyecto sobre ese punto.

Según hemos tenido conocimiento, con el propósito antes indicado se adquirirán algunos fundos o grandes extensiones de terrenos, los que serán subdivididos en pequeñas propiedades, las que serán entregadas a las personas que deseen dedicarse a ese cultivo.

Dentro de esta idea, existiría, por ahora, el propósito de comprar en las cercanías de esta capital, en una de las comunas vecinas, algunos terrenos que se destinarían a ese objeto y los que estarían bajo la vigilancia directa de los agrónomos departamentales o regionales, quienes tendrían, además, la dirección técnica de las plantaciones - cuidados de los árboles.

$ 50.000.000 se invertirán en adquirir terrenos agrícolas

CON EL OBJETO DE SUBDIVIRLOS Y VENDERLOS A COLONOS NACIONALES O EXTRANJEROS

Con este fin, el Presidente de la República firmó ayer un mensaje confeccionado por el Ministerio de Agricultura, y que fué enviado en la tarde de ayer, al Congreso Nacional.

El texto del proyecto de ley respectivo, es el siguiente:

"Artículo 1.° Se autoriza al Presidente de la República para emitir letras de crédito hasta por la suma de $ 50.000,000 con el fin de adquirir terrenos agrícolas en las distintas zonas del país para subdividirlos, efectuar en ellos las construcciones necesarias y venderlos a colonos nacionales o extranjeros, que con las garantías suficientes se comprometan a explotarlos de acuerdo con los reglamentos que se dicten al efecto, bajo las condiciones que establezcan los contratos de venta respectivos.

Art. 2.° Las letras de crédito autorizadas por el artículo anterior, serán análogas a las letras de largo plazo que actualmente emite la Caja de Crédito Hipotecario. Podrán ser emitidas en moneda nacional o extranjera y sus títulos expresarán su calidad de bonos destinados al desarrollo de la colonización agrícola, correspondiendo su emisión a las adquisiciones de terrenos, construcciones y mejoras efectuadas en ellos.

Art. 3.° El interés de las letras de crédito a que se refiere la presente ley, no podrá ser superior al 8 por ciento anual y se amortizará en la forma que determine, al emitirlos, el Presidente de la República. Esta autorización no podrá ser inferior a la que rige actualmente respecto de las emisiones ordinarias de la Caja de Crédito Hipotecario.

Art. 4.° Los terrenos que se adquieran para los fines de colonización y los edificios y mejoras que se hagan en ellos, servirán de caución a los bonos emitidos y deberá el Gobierno mantener primera hipoteca sobre los terrenos que venda mientras no sea cubierto el valor total de ellos.

La venta de estos terrenos a colonos nacionales o extranjeros, se efectuará mediante el pago inicial del diez por ciento de su valor, a lo menos, y ningún caso podrán venderse lotes mayores a una misma persona, que el de la cabida máxima que determine el Reglamento.

Art. 5.° Todo colono deberá tomar una póliza de seguro de vida a favor del Estado, hasta concurrencia del monto del total de su obligación y en la forma que lo determine un reglamento dictado al efecto.

Art. 6.° Créase un Consejo de Colonización Agrícola que tendrá a su cargo lo relacionado con la adquisición de terrenos, contratación y adquisición de bonos, concesión de tierras, realización de las mejoras y todo lo relacionado con la administración a que diere lugar la mencionada organización, de acuerdo con las atribuciones que determine un Reglamento especial dictado por el Presidente de la República.

SE REGLAMENTA LA CONCESION DE PASAPORTES

Para las provincias de Antofagasta y Tarapacá. Se establece, además, en el decreto firmado ayer por el Ministro del Interior, que todo documento de los mencionados más arriba, deben ser otorgados por las jefaturas policiales, y que tendrán la obligación de dar cuenta de sus procedimientos a la Oficina Central de Identificación.

Se autoriza a la Cámara de Diputados para girar $ 250,000

Esa suma se destinará a los siguientes gastos:

$ 150,000 para gastos generales de la Cámara; $ 10,000 para pago a la servidumbre; $ 10,000 para los guardias; y $ 80,000 para los gastos de impresión del Boletín.

La autorización se ha dado mientras se aprueban los presupuestos

La propaganda del salitre en México

Con el objeto de intensificarla, la Asociación de Productores mantenía en ese país una oficina, y últimamente la suprimió por razones de economía.

Sobre esta importante materia, el cónsul de Chile, don Manuel Novoa, ha enviado una nota a la Cancillería, comunicando que últimamente el Gobierno ha nombrado una comisión de expertos para que se traslade a Europa a estudiar todo lo relacionado con los abonos sintéticos a fin de ver modo de establecer una gran fábrica en el país.

Cree el señor Novoa que es de urgente necesidad reabrir la mencionada oficina, cuanto antes sea posible.

Nadie lo ignora

El zapatón gringo para señoritas y caballeros, es la última novedad.

La Botería Argentina, los hace sobre medida.

Compañía 1819

El número de desgracias ocasionadas por tranvías y autos

Y EN GENERAL, EL PORCENTAJE ENORME DE ACCIDENTES DEL TRAFICO, PREOCUPAN LA ATENCION DEL MINISTERIO DE PREVISION SOCIAL

Según se nos informó ayer en la sub-secretaría de este Departamento, en vista del porcentaje de accidentes que arrojan los informes de la Asistencia Pública, se está practicando un detenido estudio científico de la cuestión.

Se nos agregó que de estos informes se desprende que la casi totalidad de las desgracias personales ocurridas en la vía pública se deben a la incompetencia del personal que sirve en los tranvías y automóviles.

Una vez realizado dicho estudio, el Ministerio propondrá a la Municipalidad las medidas concretas que haya necesidad de poner en práctica.

El decreto-ley sobre validez del Código Militar

SIGUE PREOCUPANDO A LOS CIRCULOS FORENSES TEXTO DEL VOTO DISIDENTE DEL SEÑOR MINISTRO DE LA CORTE DE APELACIONES, DON ERNESTRO BIANCHI TUPPER, EN UNA CAUSA SOBRE EL PARTICULAR.— ESTA PENDIENTE DE LA RESOLUCION DE LA CORTE SUPREMA UN IMPORTANTE FALLO, QUE SENTARA JURISPRUDENCIA AL RESPECTO.— CONVERSANDO CON UN ABOGADO EN LOS PASILLOS DE LA CORTE

Tema de animados comentarios ha sido en los círculos forenses una sentencia dictada por la Corte, con referencia a la validez y primacía del Código de Justicia Militar.

Al efecto, en la tarde de ayer tuvimos oportunidad de hablar en los pasillos de la Corte con un distinguido abogado, quien nos dijo lo siguiente:

A pesar de que el Código Militar debió empezar a regir el 1.o de Mayo último, comienza por decirnos, aún no se constituye en la jurisdicción de la Corte de Apelaciones de Santiago el Tribunal que debe conocer en 2.a instancia de los juicios militares.

En algunas Cortes de Apelaciones de provincias se ha reconocido al Código Militar toda su fuerza legal y lo han estado aplicando, pero en otras también se ha producido la dualidad de opiniones de la Corte de Santiago.

He sido informado que en la última semana han llegado a la Corte varios procesos fallados en 1.a instancia por los jueces militares, los que no han podido ser vistos, porque existe pendiente ante la Excma. Corte Suprema la cuestión de competencia, para establecer si corresponde conocer de las apelaciones y recursos en estos juicios a las Cortes de Apelaciones constituídas en Cortes Marciales, o a los nuevos Tribunales creados por el discutido Código Militar.

A mi juicio, convendría que el más alto Tribunal de la República, que es el único que puede declarar la inconstitucionalidad o ilegalidad de las leyes, expidiera a la brevedad posible su fallo, que interesa a todos los militares y soldados sometidos a juicio, y que vendrá a resolver la cuestión de competencia pendiente, termina por decirnos nuestro entrevistado.

Damos a continuación el voto del Ministro de la Corte de Santiago, don Ernesto Bianchi Tupper, que negó lugar a la aplicabilidad del Código Militar y que creemos es uno de los más comprensivos referentes a esta materia. Este voto disidente, que figura en la sentencia de la Corte de Apelaciones, se funda en los siguientes considerandos:

Teniendo presente lo dispuesto por los artículos 192 de la Ley Orgánica de Tribunales, 1.o del Título LXXIX de la Ordenanza General del Ejército y ley de 26 de Julio de 1866, el Ministro señor Bianchi estuvo por declarar que correspondía a la Corte de Apelaciones de Santiago, como Corte Marcial, el conocimiento de la presente causa, en virtud de los dos primeros fundamentos del fallo de mayoría y de las siguientes consideraciones, y sin perjuicio de la resolución que pueda expedir la Excma. Corte Suprema sobre constitucionalidad o inconstitucionalidad del Código de Justicia Militar:

1.o Que desde el 18 de Octubre de 1925 está en vigencia la nueva Constitución Política del Estado, que en sus artículos 45 a 55 determina la forma en que deben dictarse las leyes, y sólo pueden considerarse como tales las que por lo menos externamente se conformen con las disposiciones citadas y correspondan a las manifestaciones de la voluntad soberana promulgadas en forma legal;

2.o Que para evitar que pudieran producirse situaciones que entorpecieran el correcto funcionamiento de la Administración Pública, mientras se elegía el nuevo Congreso, se dictó el 17 de Octubre, con anterioridad a la vigencia de la Constitución, el decreto-ley N.o 618 que autorizó al Gobierno existente para legislar sólo sobre las materias que enumera;

3.o Que en ese decreto-ley se dice expresamente "Autorízase al Vice-Presidente de la República para que, mientras el Congreso Nacional se constituye y entra en funciones, pueda dictar disposiciones con fuerza legal" y enumera en seguida sobre cuáles materias podría ejercer esa autorización, entre las cuales no figura el Código de Justicia Militar, ni disposición alguna sobre cuestión semejante;

4.o Que como es público y notorio el nuevo Congreso fué elegido el 22 de Noviembre de 1925 y se constituyó el 22 de Diciembre, fecha en que eligió las mesas que provisoriamente debían presidir ambas ramas, como así mismo las comisiones que debían concurrir al día siguiente a la trasmisión del mando supremo al Presidente de la República;

5.o Que a pesar de los hechos que se dejan establecidos, el 23 de Diciembre de 1925, más de dos meses después de la vigencia de la Constitución y más de un mes después de la elección del Congreso y al día siguiente por haberse constituído, se expidió por el Vice-Presidente de la República y dos de sus Ministros, el decreto N.o 806, al que se llama ley, que aprueba el Código de Justicia Militar, no publicado ni aún redactado;

6.o Que comprueba el hecho de no estar redactado el Código de Justicia Militar, la circunstancia de que en ese mismo decreto N.o 806, se designa a los señores Oscar Fenner y Santiago Lazo para que revisen sus disposiciones y la impresión que iba a hacerse de la llamada ley;

7.o Que la facultad de dictar leyes por los Gobiernos de hecho sólo se ejercita por la imposibilidad de que se expidan éstas por los organismos constitucionales, que no existen por haber sido disueltos, pero en el caso actual no puede sostenerse esa situación, pues el decreto N.o 806 se expidió cuando ya funcionaba el Congreso recientemente elegido y cuando faltaban sólo horas para que entrara en funciones el nuevo Presidente de la República, lo que quita a ese decreto aún el carácter de oportuno, y con mayor motivo cuando por él se modificaban leyes sustantivas y complejas, sin estudio ni discusión suficientes;

8.o Que por otra parte, no se publicó en el "Diario Oficial" el que se decía nuevo Código Militar, que no ha podido ser conocido hasta su impresión, hecha por primera vez el 23 de Marzo, a pesar de que se suponía que entraba en vigencia el 1.o de ese mes, lo que quita a ese llamado Código toda apariencia de ley, pues, nunca ha sido promulgado, no emana de autoridad que haya tenido facultad de legislar al tiempo en que se supone expedido, y ha sido impreso muchos meses después de la vigencia de la nueva Constitución, y de haberse reunido el Congreso;

9.o Que en el decreto N.o 806 se derogan en todas sus partes la Ordenanza General del Ejército y las leyes que la hubieren modificado o complementado, disposiciones que como las de toda ley, sólo podían ser derogadas o modificadas en virtud de otra ley, y no por simple voluntad del Poder Ejecutivo, como lo es el decreto N.o 806, que no tiene ni puede tener esa facultad derogatoria;

10. Que corresponde a los Tribunales de Justicia conocer y juzgar las causas civiles y criminales con arreglo a las leyes, entre las que se encuentra la Ordenanza General del Eéjrcito, que no ha sido derogada válidamente.

11. Que las mismas autoridades judiciales militares han estimado que corresponde a esta Corte, como Corte Marcial, conocer del proceso por lesiones contra los carabineros Emilio Reyes y Eusebio Molina de que aquí se trata, pues el señor Comandante General de Armas ha oficiado a esta Corte de Apelaciones, remitiendo los natecedentes para que conozca de la apelación deducida por uno de los reos, con fecha 16 de Marzo del presente año, día en que se supone vigente el Código de Justicia Militar que suprimía las Comandancia de Armas.

12. Que se ha sostenido por algunos Tribunales que la negativa para reconocer el carácter de ley a un decreto administrativo a que se da el nombre de decreto-ley, puede ser equivalente a declarar su inconstitucionalidad, para lo que no está facultada esta Corte, sino sólo la Excma. Corte Suprema, pero en realidad aquí se trata sólo de la forma externa y promulgación del decreto de que se trata.

A las mujeres casadas no se les da trabajo en fábricas ni talleres

PARA EVITAR CUMPLIR CON ALGUNAS DISPOSICIONES DE LA LEY DE PROTECCION A LA MATERNIDAD OBRERA,

En una nota de la Dirección del Trabajo enviada con fecha de ayer, se da cuenta al Ministerio respectivo de haberse constatado que la casi totalidad de las fábricas y talleres de Santiago y Valparaíso, han adoptado esta medida para evitar el cumplimiento de la referida ley, por la cual están obligados a instalar en sus establecimientos salas-cunas.

Agrega la Dirección del Trabajo, que los industriales actualmente, sólo dan trabajo en sus establecimientos a las obreras solteras, y que en la mayoría de los casos, aceptan sólo personal masculino.

Termina la nota solicitando del Ministerio de Previsión Social las instrucciones del caso para proceder ante esta resolución de los industriales, "que encierra en sí una burla a la Ley de Protección a la Maternidad Obrera.

En el mencionado Departamento de Estado, se nos informó que antes de resolverse cualquiera medida sobre el particular, se practicará un detenido estudio del asunto.

SE FUSIONARON LAS OFICINAS DE CORREO N.° 5 Y N.° 6

EN ADELANTE FUNCIONARAN EN DELICIAS N.o 115

La nueva sucursal atenderá el sector de las dos oficinas citadas, mientras se completa el plan de reorganización del servicio postal de Santiago.

Esta nueva oficina será transformada en sucursal principal, con toda clase de servicios, incluso el de carteros, y estará especialmente destinada a servir de Central a una parte de la ciudad.

La correspondencia para el extranjero.—Por vía Andes se despacharán cartas solamente los días Martes y Sábados hasta las 5 P. M. en el Correo Central.

Certificados hasta las 3 P. M.

Ordinaria con franqueo sencillo hasta las 4 P. M. y con franqueo doble hasta las 4.30 P. M.

DON VICTOR NAVARRETE, NUEVO INTENDENTE DE CAUTIN

Ese nombramiento fué firmado ayer por el Ministro del Interior y por el Presidente de la República.

La nueva designación se ha hecho en vista de haber renunciado la persona que servía ese puesto.

En Mendoza falleció don Aníbal Contreras Puebla

Este ciudadano chileno prestó grandes servicios a la Administración pública, especialmente en la demarcación de límites chilena-argentina.

La noticia de la muerte, la anunció el cónsul señor Torres, en una comunicación que envió al Ministerio de Relaciones Exteriores.

PRONOSTICO DEL TIEMPO

En las últimas 24 horas, el régimen atmosférico no ha sufrido variaciones. Persiste la influencia del centro anti-ciclónico con maximum barométrico de 771 milímetros en Juan Fernández.

El tiempo se manifestó como sigue:

Zona Norte: Buen tiempo general, temperatura moderada.

Zona Central: Continuó el buen tiempo general, algo semi-nublado entre Santiago y Talca en la tarde y noche. Vientos débiles y temperatura moderada. Intensas heladas en el interior del valle central.

Zona Sur: Hubo buen tiempo hasta Cautín. Densas neblinas a partir de Valdivia. Heladas en casi toda la Zona, manifestándose la temperatura bastante fría. En la región de Valdivia y Llanquihue, la temperatura a las 7 h. estaba próxima a cero grado.

Radiación solar: No hay datos. Existen cuatro importantes grupos de manchas solares e intensas fáculas en ambos limbos. En el borde Este acaba de aparecer un nuevo grupo.

Pronóstico del tiempo: En las próximas 24 horas persistirá la influencia del régimen anticiclónico, probablemente con tiempo algo nebuloso y temperatura fría.

Observatorio de El Salto, a las 22 h. del 23 de Agosto de 1926. generales de la Nación.

SE FIRMA EL MENSAJE SOBRE JUBILACIONES Y PENSIONES

Según ese documento que firmó ayer el Presidente de la República, se solicita del Congreso una modificación de la Ley de Emergencia, en lo que respecta al Art. 15, debiendo decir que no es aplicable al personal comprendido en la letra D. del Art. 14.

En consecuencia, despachado este proyecto de ley, para las jubilaciones y pensiones de policías y carabineros, no se tomará en cuenta el promedio de sueldos recibidos los últimos cinco años de servicios.

CIGARRILLOS CABECEADOS

ORO

M R

PAPEL MAIZ

CORRIENTES 20 cts

ESPECIALES 40 cts

DIABETICOS

"ANTIDIAS"

Es el medicamento que cura radicalmente.

Reconocido por eminentes facultativos, como el más eficaz, para los casos crónicos y graves.

Distrib.: Droguería Francesa y Daube y Cía.

(Base: Diabetinne, Santonina).

PILULES "ANTIDIAS" ANTIDIABETIQUES

FORMULE DR J. E. MOREAU PARIS

PALABRA

CIENCIA

SANAN LA DIABETES.

NUEVOS FUNDOS

BIEN SITUADOS Y CON FACIL PAGO

$ 230,000, INMEDIATO A CURICO, A 10 MINUTOS DE ESTACION.— 222 hectáreas, 100 planas bien regadas, de ricos suelos descansados y para todo cultivo. Faldeos sembrables y cerros pastosos con abundante monte explotable en el acto. Casa nueva moderna, galpón de dos pisos, etc. Es valorizable y requiere poco capital de explotación.

$ 420,000, PROXIMO A SAN FERNANDO Y A UN PASO ESTACION.— 330 hectáreas planas abundantemente regadas, con suelos especialísimos para siembras, alfalfa, etc. Muy bien cerrado y apotrerado. Plantaciones. Excelente casa con comodidades, galpones, bodegas y toda clase de edificios. Propiedad de gran renta efectiva.

$ 600,000, LADO ESTACION, CERCA DE MOLINA.— 640 hectáreas regadas y extensos rulos trigueros, regables. Suelos muy buenos para cereales, chacras y pastos. Parte entrepolada. 25 potreros con cercas vivas y alambre. Huertos frutales. 10,000 eucaliptus. Nueva y cómoda casa-habitación y valiosos edificios con luz eléctrica. Fuerza hidráulica disponible. Industria establecida. Es también valorizable por el mayor riego y cultivo.

Alfredo Tagle Rodríguez

CATEDRAL 1137. — CASILLA 3132

SEMILLA DE

ALFALFA

de Provence, importada; del Huasco y marca Oro; Trébol importado; Phalaris Bulbosa Pipirigallo para abejas; Dactylis Glomerata; Ray Grass, Porotos Rocha de siete semanas, y toda clase de hortalizas y flores, vende el

ALMACEN DE SEMILLAS

Morandé 717

$ 85,000.-

Vendo sin agentes

casa moderna de todo lujo, espléndida situación, hall, siete piezas, fuera servicios, parquets, vitraux, calefacción. Deuda hipotecaria, $ 22 mil 500. Verla, de 2 a 4.

AGUSTINAS 2501

Mueblería COLON

56.—BANDERA—58

GRANDES REBAJAS DE PRECIOS

NUEVO Y ESPLENDIDO LOCAL

TUBERCULOSIS

La tuberculosis pulmonar se cura infaliblemente en tres semanas, sin drogas ni inyecciones

Centenares han sanado en 15 días

Datos y numerosas pruebas se enviarán, sin compromiso, a quien las solicite, de

R. S. - CASILLA 1679. - SANTIAGO.

S. SACK

BARRACA DE FIERRO

Bandera 827 — Teléfono 3409 — Casilla 2833

Ofrece a precios fuera de toda competencia y para entrega inmediata:

FIERRO ACANALADO, galvanizado y negro, de 6' 7', 8', 9' y 10'.

FIERRO GALVANIZADO LISO marca "Apollo" de todos los números.

FIERRO EN BARRAS, REDONDO, CUADRADO, PLANO, ANGULO, TE, doble T y canal.

ALAMBRE GALVANIZADO y negro en todos los números.

ALAMBRE DE PUA, CLAVOS DE ALAMBRE.

CEMENTO MELON, agente autorizado.

EJES "VERMONT" para carretelas.

METAL DESPLEGADO para estuco, zinc liso. 5, 7, 9, 14 y 16.

PLANCHAS DE FIERRO LISO en todos los números y dimensiones.

CABALLETES DE FIERRO GALVANIZADO.

SUNCHO PARA BARRILES. Grampas pulidas y galvanizadas.

BANDERA 827

FOOTBALL

LIGA DE FOOTBALL DE YUNGAY. — Se nos pide poner en conocimiento de los clubs afiliados a esta Liga, que el campeonato infantil estará dividido en dos series: 1.a y 2.a. El valor de inscripción es de $ 10 y $ 8, respectivamente, y sólo tomarán parte los infantiles no mayores de 16 años para la primera serie y no mayores de 13 años para la segunda serie.

El Directorio se reunirá hoy, a las 6.30 P. M., en San Pablo 2485.

A esta reunión deberán asitsir el presidente, el secretario y el jugador Nicanor Aguilar, del Juvenil Obrero F. C. El presidente y el jugador Valericio Mecías, del Círculo Católico F. C.

LIGA INFANTIL DE FOOTBALL. —El consejo se reunirá hoy, a las 8.30 P. M., en Bandera 542.

Tabla: Elección de un director.

A continuación sesionará el Directorio.

UNION CHILENA (1) v. LOMA BLANCA (1). — Anteayer se efectuó en la cancha que posee el Loma Blanca, en Barrancas esquina de Blanqueado, este encuentro.

Su resultado, fué un hermoso empate de un punto por lado.

SPORTIVO LINCOYAN F. C. — Este club celebrará el próximo Domingo, su noveno año de vida, en el vecino pueblo de Barrancas, donde se servirán unas once y se desarrollará un campeonato deportivo.

Se jugará una partida de football entre los primeros y segundos cuadros de estos clubs, con los de igual categoría del Deportivo Barrancas F. C., de esa localidad.

La comisión de fiestas se reunirá mañana, a las 7.30 P. M., en Moneda 2333.

UNION CORDILLERA INFANTIL (1) v. FERROVIARIOS CENTRALES INFANTILES I (1). — El Domingo último se efectuó este lance amistoso, en la cancha de los primeros, terminando la brega a un tanto por lado.

En el preliminar se impuso el Cordillera Infantil II al Gold Cross, por 2 tantos a 0 por la competencia de la segunda división de la Liga Infantil.

WELLINGTON 1.o v. C. IBAÑEZ 1.o F. C. — El Domingo pasado se verificó en la cancha de la Asociación Deportiva de Providencia, que posee en la calle Bilbao esquina de Antonio Varas, esta partida por la primera división.

Después de un movido encuentro se impuso el cuadro del Wellington por 4 goals a 1.

DELL'ORTO I (2) v. RAFAEL FRANCO I (0). — Ante una numerosa concurrencia se llevó a efecto el Domingo pasado en la cancha de la Escuela de Medicina, la reunión deportiva en honor de don Esteban Dell'Orto.

El lance entre los segundos equipos finalizó con un empate a un goal.

WANDERERS INFANTIL F. C. — Este club jugó el Domingo los siguientes partidos aficiales con los resultados que se indican:

Wanderers I (3) v. Internado I (1).
Wanderers II A (2) v. Guillermo Guzmán II (1).
Wanderers II B(1) v. Jorge V II (0).

MAGALLANES F. C. — En la secretaría de este club, Independencia 1491, se efectuará mañana una sesión solemne en honor de la Embajada deportiva de la Provincia de Coquimbo.

Para adelgazar

sin perjudicar la salud. Para combatir la GORDURA y la OBESIDAD, tome usted diariamente dos píldoras de

OXIDOTHIRINE

PARIS

Base: Glándula Tiroide

NO FUME—
mientras no pruebe
MELBA
Cigarrillos elaborados
con finos tabacos orientales
Con boquilla de Paja
Oro y Lisos
Precio al consumidor $1=

Los inter-zonas de mañana en el Estadio Policial

CENTRALES CONTRA INTERMEDIA NORTE, A LAS 2 P. M.

SUREÑOS CONTRA NORTINOS A LAS 3 Y MEDIA P. M.

Con los partidos verificados el Domingo, la competencia interzonas —base de la selección nacional— ha dado un gran paso hacia su término, y sólo van restando cuatro encuentros para que ella quede virtualmente finalizada y se inicie entonces la concentración de los "elegidos" para el "once".

LOS PARTIDOS DE MAÑANA

Los partidos fijados para mañana, y que se efectuarán en el Estadio Policial, darán margen a una interesante reunión, pues en un sólo programa se anuncia la participación de las cuatro zonas.

Aún cuando el día no es feriado, se presume que el campo de juegos de la policía se hará estrecho para contener el público, dado el hecho de que intervengan en la reunión —como lo dejamos dicho, las cuatro zonas, y agregado el escaso precio a que han sido fijadas las localidades.

EL PRELIMINAR

A las 2 P. M. en punto se iniciará la reunión, con el match entre las zonas Central e Intermedia Norte.

El partido, encierra para nuestros aficionados un interés innegable, vista la actuación que le cupo al cuadro de la provincia de Coquimbo frente a la zona Sur y la calidad del conjunto representativo del centro. El primero se presentará integrado en la misma forma que lo hizo el Domingo, de manera que en sus líneas podrá apreciarse homogeneidad y entendimiento, con mayor razón, si consideramos que el partido del Domingo ha constituído para ellos una prueba de entrenamiento, si se quiere dura, pero no menos beneficiosa. Respecto al conjunto de la Central, se presentará integrada por algunos elementos no de tanta fama como los titulares, pero sí de tanta capacidad y aptitud como aquéllos. Esta forma de integrar el equipo, se debe a que los jugdores titulares que no actuarán han sido reservados para el match que el Domingo deberá sostener la Central frente a la Sur, y entre los cuales algunos se encuentran resentidos, y cansados, otros.

Al llamado del árbitro, señor Fco. Jiménez, los elencos contendores extenderán sus líneas así:

Intermedia Norte

Cárcamo,
Lewelyn, Araya
H. Díaz, López, Bolvarán
Araos, Olivares, Díaz,
Mena, Alvarado.
O
Miqueles, Moreno,
Rousseau, Subiabre, Velásquez,
Aravena, Morales, Sanhueza,
Ernst, Veloso,
Ramírez.
Zona Central.

Reservas de la Central: Urrejola, F. Arellano, A. Larraín, y Molina.

EL MATCH DE FONDO

A las 3.30 P. M. se dará comienzo al match de fondo, que llevará al terreno de la lucha a los equipos de las zonas Sur y Norte. La actuación de esta última frente a la Central, aún cuando no contra su legítimo cuadro, agrega un motivo más de interés al partido, que en sí constituirá una brega llena de variadas incidencias y de jugadas dignas de presenciarse. Sabido es, además, que en el Norte, como en Coquimbo, el popular deporte progresa visiblemente, de manera que no sería raro que el cuadro nortino nos diera una sorpresa igual a la que nos proporcionó el día de la Intermedia Norte. Por otra parte, la Zona Sur, que ha reformado su elenco, tratará en esta ocasión de reinvindicarse de su performance del Domingo, que sus dirigentes consideran con fundamentos irregular.

Tendremos, pues, en el match de fondo, una lucha reñida que proporcionará a los asistentes más de alguna emoción agradable.

Los elencos contendores, salvo modificaciones de última hora, se harán presentes al llamado del juez, señor Pedro J. Malbrán, constituídos por los siguientes elementos:

Zona Sur

Alfaro,
Mendoza, Riveros,
Tordecilla, Sánchez, Sánchez.
Domínguez, Ortega, García,
Coddou, Navarro.
O
Arenas, Achante,
Fernández, Mercado, Arenas,
Cortés, Carrera, Gaete,
Cortés.
Zona Norte

Como puede apreciarse, el conjunto de la Zona Sur, ha sido reformado sustancialmente, debido a que algunos se encuentran lesionados y a que los otros han sido reservados para el match del Domingo con la Zona Central, que será sin duda el match más fuerte de toda la competencia interzonas. Así tenemos, que Tordecilla actuará en vez de Torres, Sánchez de Temuco en vez de Toro, y el trío central delantero compuesto de Domínguez, Ortega y García, en vez de Reyes-Ramírez-Muñoz. No obstante, no se crea que el conjunto ha quedado debilitado, pues, en verdad los elementos nuevos que lo integran, son jugadores de méritos que han venido sobresaliendo notoriamente en el ambiente footballístico de la región que representan.

LAS LOCALIDADES

En la reunión de mañana habrá una sola entrada, cuyo precio ha sido fijado en la cantidad de dos pesos.

Los miembros del ejército y la policía en traje de uniforme, tendrán entrada libre, como también los niños de las escuelas públicas que se hagan acompañar de sus maestros, y las damas.

Estará a cargo de la tesorería el señor Humberto Andwanter.

LOS NORTINOS Y PORTEÑOS

En el expreso de la tarde de hoy llegarán a esta capital los jugadores de la Zona Norte y los elementos porteños del cuadro de la Zona Central. Serán recibidos en la Estación Mapocho, por comisiones especiales.

LA CANCHA

Como dejamos dicho, la reunión de mañana tendrá por escenario, la cancha del Estadio Policial.

LOS PARTIDOS DEL PROXIMO DOMINGO

El próximo Domingo se efectuarán los encuentros finales de la competencia interzonas, de acuerdo con las resoluciones de la dirigente, como lo dejamos dicho.

En el estadio Ferroviario de Valparaíso, se medirán las zonas Norte e Intermedia Norte, y en el Estadio Policial de esta capital, se enfrentarán las zonas Sur y Central. Como preliminar de esta última reunión jugarán posiblemente los primeros equipos del Santiago y Gold Cross.

LA CONCENTRACION

El Lunes 30, ingresarán al campo de concentración, los elegidos para el equipo internacional. Su número alcanzará a veinticinco.

CICLISMO

UNION CICLISTA DE CHILE. — Cita a Consejo para hoy, a las 9 P. M., en la Secretaría, Bandera N.o 542.

Se recomienda la asistencia de los delegados provinciales.

Tabla: Cuenta de las comisiones nombradas.

EL TORNEO INTERNO DEL CHACABUCO. — Con todo interés llevó a efecto este club, el Domingo pasado, en el velódromo de Santa Laura, su segundo torneo interno. En las diversas pruebas de que constaba el programa, obtuvieron los honores los corredores Raimundo Gálvez, Suzarte, Donoso, Luis Cornejo y Hnos. Arizabalaga. En los 25,000 metros para todo competidor, venció holgadamente Ernesto Gaete, rematando segundo Efraín Donoso.

Estas carreras se efectuaron en combinación con el torneo interno que efectuaba el Club Ciclista Centenario, lo que motivó para que esta reunión alcanzara un lisonjero éxito y compartieran fraternalmente las dos instituciones los triunfos de sus corredores.

CLUB CICLISTA CENTENARIO. — Cita a junta general para hoy, a las 9 P. M., en Arturo Prat 108.

Tabla: Carreras y excursión a Talagante y excursión voluntaria del próximo Domingo a Maipú.

CLUB CICLISTA CENTENARIO. — Cita a junta general para hoy, a las 8.15 P. M., en Andrés Bello 556.

Tabla: Elección de directores.

GIMNASIA

CLUB DE GIMNASIA CIENTIFICA. — Se avisa a los atletas, deportistas y personas que se interesen por los ejercicios físicos, que las clases del curso C. funcionan con toda regularidad los días Martes, Jueves y Sábado de 7 a 8 P. M., en el gimnasio del Instituto Superior de Educación Física, Morandé [illegible]

BASKET-BALL

CUERPO "JORGE MATTE G." —La sección Basket-Ball tendrá entrenamiento la tarde de hoy, a las 6 P. M. en la cancha.

La comisión de fiesta se reunirá esta noche.

EL RAID PEDESTRE SANTIAGO - RIO DE JANEIRO IDA Y VUELTA

HA SIDO TERMINADO CON EXITO POR EL SOCIO DEL CENTRO SANTIAGO, LUIS ALBERTO FLORES

Luis Alberto Flores

Al igual que muchos esforzados raidistas que han visitado nuestra capital procedentes de lejanos países, tenemos ahora a nuestro compatriota Luis Alberto Flores, que ha terminado su largo raid, Santiago-Río de Janeiro, ida y vuelta.

Inició su raid desde Tocopilla, y a su paso por la capital se le dió la representación oficial de la Federación de Excursionistas y Exploradores de Chile. Es socio del Cuerpo Excursionista Santiago.

En la visita que nos hizo, le preguntamos sobre la impresión general de su viaje pedestre del que se muestra muy optimista y pasa a relatarnos algunos pormenores de su cometido.

Yo partí de ésta, nos dice, el 19 de Diciembre de 1924, en dirección a Los Andes, a donde llegué al día siguiente. En esta ciudad estuve 3 días, demora que se debió a la falta de pasaportes visados, los que sólo pudo conseguir gracias a la gentileza del Cónsul argentino en ésa.

Al salir de Los Andes, a pocos kilómetros, inicié la ascensión de nuestro hermoso baluarte cordillerano hasta la Estación del Juncal, donde pernocté, y al amanecer seguí caminando por una ruta señalada. A poco tuve la doble impresión de pisar tierra argentina y la de alejarme de mi patria aunque con la esperanza de volver pronto a ella. En este trayecto pasé por las estaciones de Puente de Inca y la de Cacheuta. De ahí me trasladé a Mendoza cumpliendo aquí una segunda etapa con un recorrido de 239 kilómetros. En esta ciudad me esperaba un numeroso público.

Mi estada en esta ciudad duró 4 días en los que alcance a visitar los sitios principales, siguiendo el quinto la marcha en demanda de la metrópoli argentina, en cuyo trayecto pasé por 6 ciudades importantes que son San Luis, Villa Mercedes, Vicuña Mackenna, Junín y Mercedes de Buenos, llegando a Buenos Aires el 8 de Febrero de 1925. Durante mi permanencia en esa capital visité a las autoridades y a los representantes de nuestro país. Había cumplido 1,177 kilómetros en 41 días.

De aquí me dirigí a Montevideo, donde estuve dos días, saliendo de esta capital en demanda de Melo.

En Brasil completé 500 kilómetros más, dirigiéndome hacia Pelotas y Puerto Alegre, haciendo un descanso en esta última ciudad. Después pasé al Estado de Santa Catalina, donde tuve que interrumpir mi marcha, pues se me declaró una apendicitis aguda que me obligó a hospitalizarme en la ciudad de Lagunas, no pudiendo por este motivo llegar a Florianópolis, punto que tenía fijado como cumplimiento de otra etapa. Mi estada en el hospital se prolongó por espacio de tres meses en los que me ví solícitamente atendido por el Intendente de esa ciudad, señor Juan Cabral Gimaraes y el Presidente del Cuerpo de Scouts, señor Alvaro Carneiro, personas a quienes debí mi restablecimiento.

Seguí hacia Río de Janeiro, punto final de mi misión oficial. De la ciudad de Lagunas a la capital demoré 3 meses, por motivo de los terrenos pantanosos. El recorrido kilométrico de ese trayecto fué de 1,133 kilómetros, que sumado a la totalidad de lo caminado, era de 4,800 kilómetros aproximadamente.

En la capital me presenté al Embajador de nuestro país, quien facilitó mi misión pudiendo hacer entrega de los mensajes que llevaba, entre otros, el mensaje de retribución enviado por la Federación de Excursionistas de Chile, a raíz de la visita del scouth brasilero, Alvaro Francisco Da Silva. El mensaje fué entregado en una sesión solemne a la que asistieron todas las autoridades de la capital del Estado de Río Janeiro, Nitcheroy, a cuya tierra pertenece el valiente scout.

Cumplida mi misión oficial, permanecí en esa capital por espacio de dos meses.

EXCURSIONISMO

CUERPO DE EXCURSIONISTAS SANTIAGO. — Cita al directorio para hoy, a las 9.30 P. M., en Bandera 127.

Tabla: Campeonato de excursiones, próxima charla y partidas de basket ball.

CUERPO DE EXPLORADORES PILOTO PARDO. — Cita a junta general para el Jueves próximo, a la hora y local de costumbre.

CUERPO DE EXPLORADORES "PILOTO PARDO". — El Domingo último verificó este Cuerpo, la segunda exploración del Campeonato de la presente temporada, que tenía acordada a la quebrada de Guayalolen, situada en las inmediaciones del Cerro Manquehue.

Para el próximo Domingo se está preparando la tercera correría a la quebrada del Agua del León, y para la cual ya se cuenta con un buen número de socios inscritos.

ATLETISMO

LA CARRERA "LA DIAGONAL". —El Santiago Atlético, de los registros de la Asociación Atlética de Santiago, llevará a efecto el Domingo próximo una carrera para atletas de fondo, denominada "La Diagonal", con el recorrido de este mismo nombre que hacen las góndolas. La partida será desde Avenida Matta esquina de Vicuña Mackenna.

Diversas casas comerciales han ofrecido premios, los cuales se exhibirán en la Casa Gath y Chaves.

CIRCULO ALETICO ROYAL. — El siguiente fué el resultado del segundo torneo realizado por este club el Domingo último, en la pista de la Quinta Normal:

100 metros. — 1.o Juan Acosta. 2.o Humberto Cortés. 3.o Eduardo Díaz. 4.o Guillermo Tapia.

Tiempo: 12.

Lanzamiento de la bala. — 1.o Juan R. Torres. 2.o Eduardo Díaz. 3.o Juan Canier. 4.o Guillermo Tapia.

Distancia: 12 metros.

Record de la vuelta. — 1.o Eduardo Díaz, en 4 minutos 27 segundos. 2.os en empate con 4.30, Juan Acosta y Guillermo Tapia. 4.o Julio Montero, en 4.55.

Cinco mil metros. — 1.o Eduardo Díaz. 2.o Guillermo Tapia. 3.o Juan Acosta. 4.o Juan R. Torres.

Tiempo: 17.20.

CITACIONES

Badminton F. C. — Junta general para hoy, a las 9 P. M., en Huérfanos 874.

Deportivo 20 de Enero. — Junta general para hoy, a las 8 P. M., en calle Nueva de Matte 1551.

Unión Chilena F. C. — Junta general, para hoy, a las 8.30 P. M., en Chacabuco 79, casa 13.

Tabla: Viaje a San Fernando.

Atlético Zenteno F. C. — Junta general para el Jueves, a las 9.30 P. M., en Domeyko N.o 1955.

José M. Infante F. C. — Junta general para hoy, a las 8.30 P. M., en Francisco Bilbao 479.

Carioca F. C. — Junta general para hoy, a las 9.30 P. M., en "El Diario Ilustrado".

Chile Atlético F. C. — Junta general para hoy, a las 8 P. M., en Coquimbo 753.

Deportivo Nerón. — Junta general para hoy, en Franklin 1347.

Unión Camilo Henríquez F. C. — Junta general para hoy, a las 8 P. M., en Erasmo Escala 3248.

Magallanes F. C. — Directorio para hoy, a las 7 P. M., en la cancha.

Everton F. C. — Junta general para hoy, a las 7.30 P. M., en Arturo Prat 1489.

Sol de Mayo F. C. — Directorio para hoy, a las 9 P. M., en Escanilla 915 y a junta general para el Viernes, en Bandera 542.

Chile Atlético F. C. — Junta general para hoy, a las 8 P. M., en Coquimbo 753.

Miraflores F. C. — Junta general para mañana, a las 8.30 P. M., en Santa Isabel 0177.

ATLETISMO

EL CAMPEONATO ATLETICO ESCOLAR

SE VERIFICO EL DOMINGO ULTIMO CON TODO EXITO

En la cancha del Llano, se llevó a efecto en la mañana del Domingo último el campeonato atlético de novicios y perdedores, que anualmente organiza la Asociación Escolar de Deportes.

Asistieron renombrados deportistas de la capital, tales como el señor Alfredo Betteley, el señor Carlos Strutz, el teniente Stringer y otros que por el momento se nos escapan.

El resultado de todas las pruebas fué el siguiente:

Serie A. 100 metros

1.a serie: 1.o Morong (I. Barros Arana).
2.o Palominos (Esc. Militar).
Tiempo: 12" 1|10.
2.a serie: 1.o Carrasco (Esc. de Artes).
Tiempo: 12" 1|5.
3.a serie: 1.o Chiorrini (I. Barros Arana).
Tiempo: 12" 5|10.
4.a serie: 1.o Rayo (Esc. Militar).
Tiempo: 13" 1|5.

Final

1.o Palominos (Esc. Militar).
2.o Morong (I. Barros Arana).
3.o Carrasco (Escuela de Artes).
Tiempo: 11" 4|5.

200 metros

1.a serie: 1.o Chiorrini (I. Barros Arana).
2.o Palominos (Esc. Militar).
Tiempo: 12" 1|10.
2.a serie: 1.o Núñez (Esc. de Artes).
Tiempo: 26" 3|5.
3.a serie: 1.o Gerbrach (Esc. de Artes).
Tiempo: 26" 2|5.
4.a serie: 1.o Pereda (Esc. Militar).
Tiempo: 27" 1|5.

Semi final

1.a serie: 1.o Palominos (Esc. Militar).
2.o Núñez (Esc. de Artes).
Tiempo: 25" 4|5.
2.a serie: 1.o Chiorrini (I. Barros Arana).
2.o Pereda (Esc. Militar).
Tiempo: 25".

Final

1.o Palominos (Esc. Militar).
2.o Pereda (Esc. Militar).
3.o No hubo.
Tiempo: 24" 4|5.

400 metros

1.o Quintral (I. Barros Arana).
2.o Miranda (San Pedro Nolasco).
3.o Vásquez (Esc. Militar).
Tiempo: 56" 4|5.

Salto alto

1.o Pollak (I. Barros Arana).
2.o Poblete (Esc. Militar).
3.o Zunzunegui (I. Barros Arana).
Altura: 1.58 1|2.

Salto largo

1.o Silva (Politécnico).
2.o Solminihac (Esc. Militar).
3.o Olmedo (Esc. Militar).
Distancia: 6 metros.

Salto de la garrocha

1.o Solminihac (Esc. Militar).
2.o Vargas (Esc. Militar).
3.o Contreras (Esc. de Artes).
Altura: 2.72 metros.

Lanzamiento del dardo

1.o Paredes (Esc. de Artes).
2.o Recclus (I. Barros Arana).
3.o Poblete (Esc. Militar).
Distancia: 33.93 metros.

Lanzamiento de la bala

1.o Sauré (Politécnico).
2.o Rissi (Esc. Militar).
3.o Tagle (Esc. Militar)
Distancia: 11.90 metros.

Posta de 4x100

1.o Politécnico.
2.o Esc. Militar e I. Barros Arana descalificados por pasarse de cancha.
Tiempo: 25" 1|5.

Cómputo de puntos serie A

Escuela Militar, 23 puntos.
Internados Barros Arana, 1[illegible] puntos.
Politécnico, 10 puntos.
Esc. de Artes, 5 puntos.

Serie B. 100 metros

1.a serie: 1.o Campo (Liceo Amunátegui).
Tiempo: 12" 3|5.
2.a serie: 1.o Canessa (San Pedro Nolasco).
2.o Infante (Andrés Bello).
Tiempo: 12".
3.a serie: 1.o Lisoni (Padres Franceses).
Tiempo: 12" 3|10.
4.a serie: 1.o De la Fuente (Andrés Bello).
Tiempo: 12" 3|5.
5.a serie: 1.o Gutiérrez (Liceo Alemán).
Tiempo: 12" 3|5.

Final

1.o Lisoni (Padres Franceses).
2.o Campos (Liceo Amunátegui).
3.o Canessa (San Pedro Nolasco).
Tiempo: 12".

200 metros

1.o Vial (Andrés Bello).
2.o Echeverría (Padres Franceses).
Tiempo: 26" 3|10.

400 metros

1.o Ruiz de Gamboa (Padres Franceses).
2.o Miranda (San Pedro Nolasco).
3.o Torres (San Pedro Nolasco).
Tiempo: 54 3|5.

Salto alto

1.o Campo (Liceo Amunátegui).
2.o Ullrich (Instituto Nacional).
3.o Alvarado (Liceo Alemán).
Altura: 1.58 1|2.

Salto largo

1.o Ruiz de Gamboa (Padres Franceses).
2.o Ríos (San Pedro Nolasco).
3.o Vial (Andrés Bello).
Distancia: 6.20 metros.

Garrocha

1.o Tamargo (San Pedro Nolasco).
2.o Díaz (X. X.)
3.o Kutzbach (Colegio Alemán).
Altura 2.60 metros.

Dardo

1.o Alvarado (Liceo Alemán).
2.o Brhum (Instituto Nacional).
3.o Lavín (Liceo de San Agustín).
Distancia: 36.10 metros.

Bala

1.o Alvarado (Liceo Alemán).
2.o Ulrich (Instituto Nacional).
3.o Errázuriz (Liceo Alemán).
Distancia: 11.51 metros.

Posta de 4x100

1.o Padres Franceses.
2.o Colegio Alemán.
Tiempo: 50".

Cómputo de puntos serie B

Padres Franceses, 15 puntos.
San Pedro Nolasco, 9 puntos.
Liceo Alemán, 8 puntos.
Liceo Amunátegui, 5 puntos.
Instituto Nacional, 4 puntos.
Andrés Bello, 4 puntos.
Colegio Alemán, 3 puntos.
San Agustín, 1 punto.

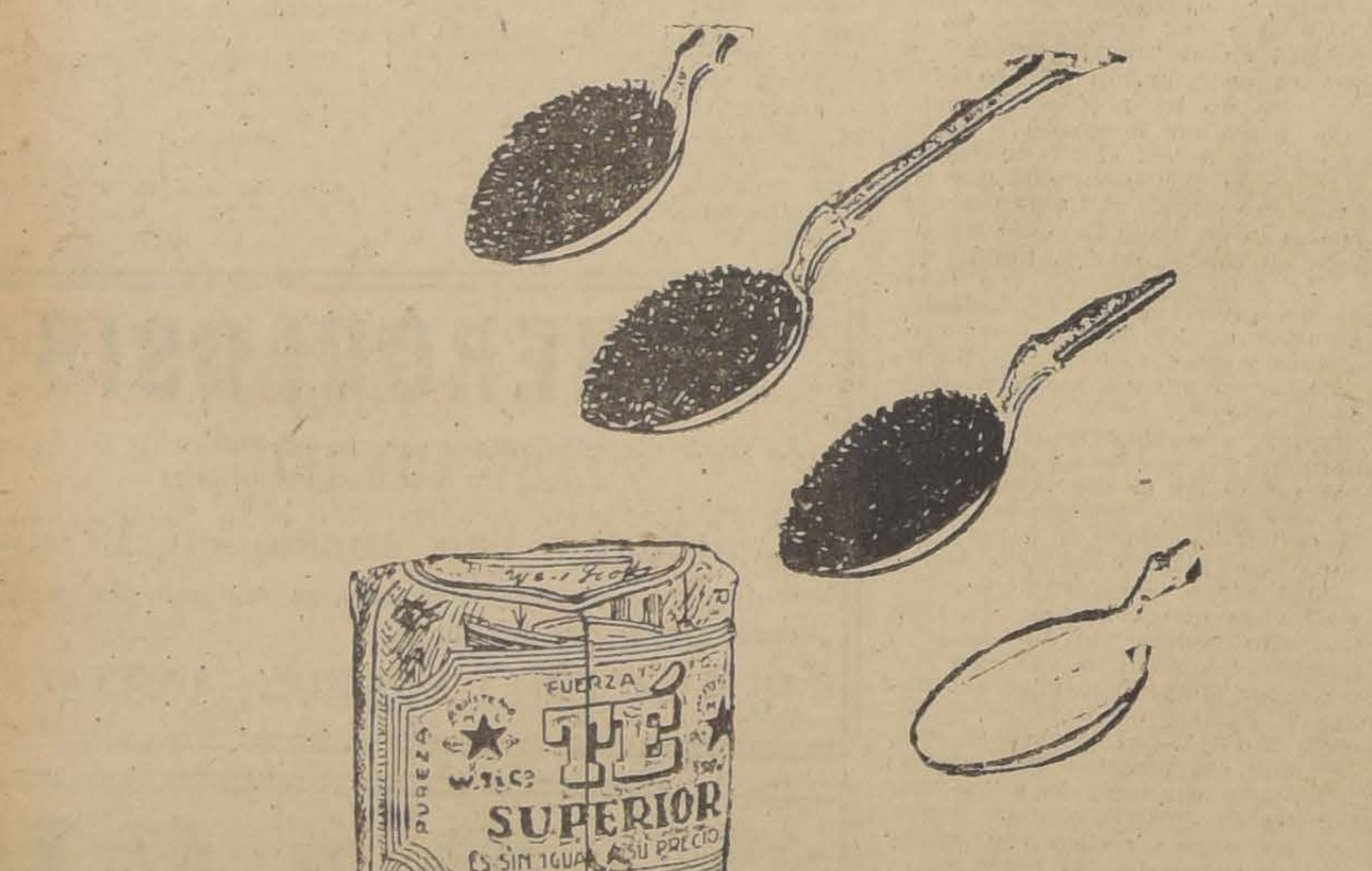

"Ahorre una en cada cuatro cucharaditas" dice la Señora Tetera

Tres cucharaditas del Te Superior de Weir, Scott y Co., dan más fuerza que cuatro de un te ordinario; y cuanto más delicioso es su sabor.

Te Superior de Weir, Scott y Co. se vende únicamente en paquetes y latas.

Busque el nombre de Weir, Scott y Co. en el envase. Cuidado con las imitaciones.

LAVE SU CABEZA CON
Champú Manzanol
USE DESPUES
Jabón Manzanol

Piernas artificiales
Instituto Ortopédico Alemán
SANTIAGO
S. ANTONIO
540-6

SORTEOS de la UNIVERSIDAD de CONCEPCION

PROGRAMA PARA EL 28 DE AGOSTO DE 1926

Premio Mayor: $ 100,000

1 Premio de.	$ 24,000
10 Premios de.	$ 3,000
20 Premios de.	$ 1,200
60 Premios de.	$ 600
100 Premios de.	$ 300
200 Premios de.	$ 120
300 Premios de	$ 60
1799 Premios de.	$ 36

Entero vale $ 30. Sexto vale $ 5

PROGRAMA PARA EL 17 DE SETIEMBRE DE 1926

Premio Mayor: $ 200,000

1 Premio de.	$ 36,000
1 Premio de.	$ 15,000
1 Premio de.	$ 9,000
2 Premios de.	$ 3,000
12 Premios de.	$ 1,200
40 Premios de.	$ 600
115 Premios de.	$ 300
500 Premios de.	$ 72
1799 Premios de.	$

Entero vale $ 60. Sexto vale $ 1

BOLETOS PARA AMBOS SORTEOS ENCONTRARA Ud. DONDE
OSCAR SPOERER y Co.
AGUSTINAS 1177 — CASILLA 774 — TELEFONO 2234 — SANTIAGO
Agentes para Santiago, hasta Linares

INTERES QUE DESPIERTA EL BOXEO ENTRE LOS ESCOLARES

LA SEGUNDA RUEDA SE REALIZO EL SABADO PASADO CON TODO EXITO.—SE DESTACAN ALGUNOS

CON "PASTA DE CAMPEONES".— EL PROGRAMA DE LA 3.a RUEDA.— ACTUARA FILIBERTO MERY

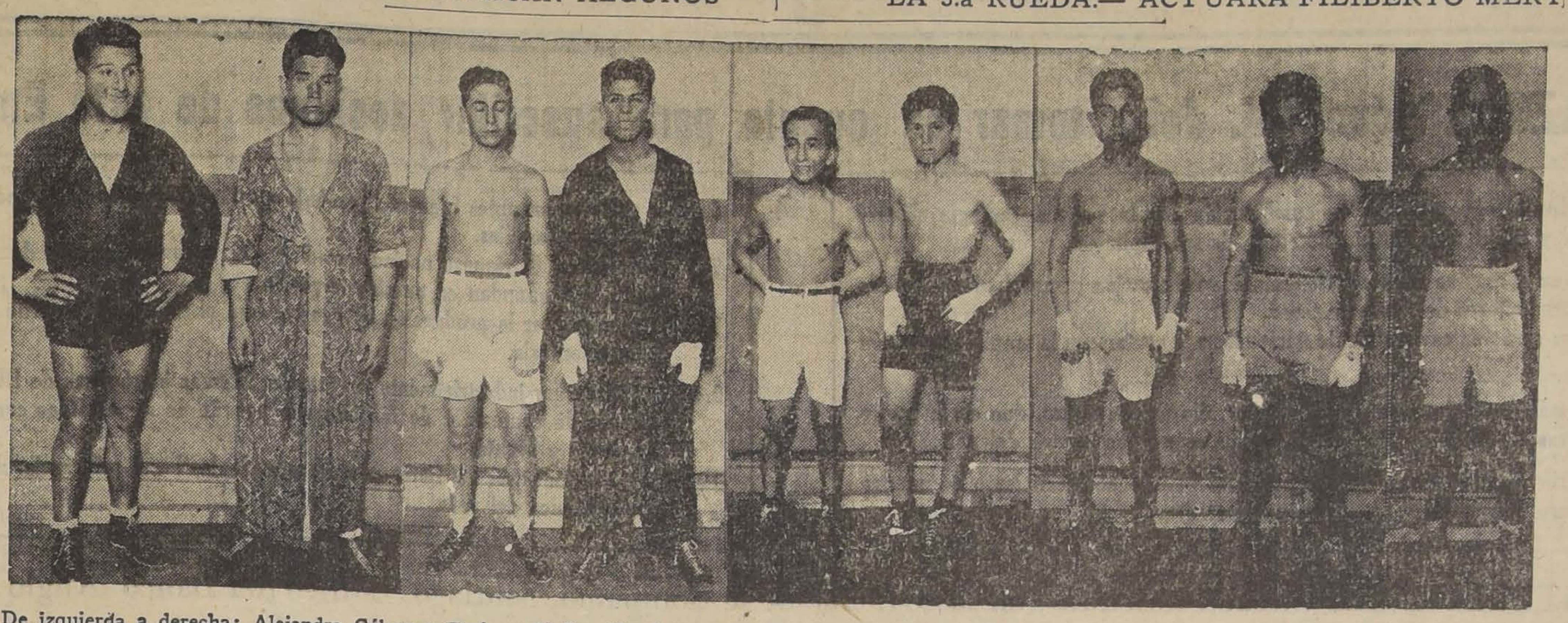

De izquierda a derecha: Alejandro Gálvez y Enrique Caballero, pesos livianos; venció Gálvez por puntos. — Gmo. Soruco y César San Martín; triunfó San Martín por puntos. — Enrique Sepúlveda y Armando Salas, del peso hoja; empate. — Federico Barrera y H. Sánchez; ganó Sánchez por puntos.— Domingo Osorio, que peleara el Jueves próximo en la tercera rueda.

Un numeroso público acudió el Jueves pasado al amplio local de la Asociación de Estudiantes, con motivo de la realización de la segunda etapa de la competencia de box que la Asociación Escolar de Deportes organiza con tanto brillo para titular los campeones del presente año.

Todos los encuentros efectuados resultaron del más alto interés, siendo todos los matchs llenos de alternativas que el público premió con grandes aplausos.

Los primeros en subir al ring fueron los aficionados del peso hoja: Enrique Sepúlveda, del Liceo Amunátegui, con Armando Salas, de la Escuela de Artes, quienes se midieron en tres rounds por el campeonato de su categoría. Este combate fué interesante por lo reñido que resultó; el referee señor Anguita con toda justicia declaró el match al final de los tres rounds, en un empate.

En seguida el aficionado excampeón escolar Enrique Giaveri[illegible] hizo una academia con el escolar Antonio Rojas, la que tuvo alternativas interesantes, dada la excelente escuela que ambos exponentes del box poseen; el público los premió con largos aplausos.

Por la eliminatoria peso mínimo se midieron los aficionados Federico Barrera y Humberto Sánchez en tres vueltas. Este encuentro fué bastante movido y finalizó con la victoria de Sánchez, por puntos, dándose a conocer como un elemento que posee buenas cualidades.

Charles Roberts, nuestro conocido maestro de box, hizo una presentación de gimnasio, dando a conocer a los jóvenes estudiantes su manera de enseñar el box [illegible] la técnica de él; además boxeó con su discípulo Orozimbo Zamorano, presentación que fué muy del agrado de la concurrencia.

El campeón del San Pedro Nolasco, Guillermo Soruco, fué declarado vencedor sobre César San Martín por estar éste excedido de peso. Pelearon fuera de campeonato bajo las órdenes del referee, señor Luis Ramírez, y salió vencedor en un combate equiparado y muy movido el aficionado del Instituto Comercial Zambrano, San Martín, quien se anotó los honores de la victoria por puntos.

Por último subieron al ring a medirse en un match a tres vueltas, por el campeonato peso liviano y bajo las órdenes del referee señor Oscar Anguita los aficionados Alejandro Gálvez, del Comercial Zambrano y Enrique Caballero, del Instituto Inglés.

Este combate fué el mejor de la tarde. Gálvez venció por su mayor experiencia de ring y por sus mejores conocimientos boxeriles. En el primer round, el representante del Zambrano logró marcar un gran número de puntos a su favor, castigando duramente el estómago de su rival, quien sólo atinaba a evitar el castigo. En la segunda etapa Caballero entra más de lleno al combate pero es anulado con éxito por su contendor, quien dirigía sus golpes con precisión al estómago de Caballero. En la última vuelta el representante del Instituto Inglés, mediante un fuente semi-ángulo derecho derribó a Gálvez por nueve segundos, teniéndolo en duros aprietos, pero éste supo defenderse reaccionó visiblemente al final del round, por lo que el árbitro con toda justicia, le levantó la diestra al valiente campeón del Instituto Comercial Zambrano declarándolo vencedor por puntos.

La tercera rueda se efectuará el Jueves próximo en el mismo local.

La cuarta rueda tendrá lugar el próximo Sábado con un excelente programa.

El Jueves se presentará al público escolar el conocido campeón Filiberto Mery en una academia.

ESTA NOCHE EN EL CIRCO INGLES SE BENEFICIA EL ROYAL BOXING CLUB. —En el circo Inglés, Victoria esquina de Carmen, efectuará esta noche este conocido centro, la función artística y boxeril que ha estado anunciando.

El programa es el siguiente:

Peso mínimo: Juan Yáñez, del R. Núñez v. Segundo Villanueva, del Romo.

Peso mínimo. Fidel Rebeco, del R. Núñez v. Juan Moya, del Roma.

Luis Arriagada, del R. Núñez v. Raúl Ahumada, del Roma.

José Ponce, de Los Sports v. [illegible] Moliné, del Tallman.

Augusto Vergara, del Roma v. [illegible] Pizarro del R. Núñez.

Jorge Díaz, de Los Tiempos v. [illegible] Alvarez, del R. Núñez.

En el barrio de Carmen Lira hay verdadero entusiasmo por concurrir a esta velada de beneficio. Una buena banda de músicos amenizará el espectáculo.

DIEGO GARRIDO REEMPLAZARA A "FIRPITO" EN SU MATCH CON VENERANDO GOMEZ

El programa del Sábado próximo en el Hippodrome Circo, ha sufrido una lamentable modificación en el match de fondo.

"Firpito", que debía haber peleado diez rounds con el argentino Venerando Gómez, no podrá actuar por un accidente que sufrió en la mano derecha en su último match. Ha sido reemplazado por Diego Garrido, conocido peso liviano de buena actuación en nuestros rings.

Garrido viene del Sur, donde sostuvo un encuentro con Armando Vargas, a quien venció en forma clara, triunfo que le valió la admiración de los aficionados de Concepción.

Venerando Gómez deberá desplegar el máximum de sus conocimientos para poder vencer a Garrido. El chileno aventaja en escuela al argentino y estamos seguros que el match alcanzará momentos interesantes.

En el semi-fondo actuará Domingo Muñoz, con Mario Valdés, quienes pelearán cinco rounds. Este encuentro está llamado a despertar entusiasmo, pues ambos boxeadores se merecen y se han entrenado para hacer una pelea dura desde que suene el gong del primer round.

Los aficionados podrán imponerse de la importancia del espectáculo que se ofrece para el Sábado próximo en el Hippodrome Circo, al leer el programa que a continuación damos:

AFICIONADOS

3 rounds: Eleuterio Urrea v. Carlos Valdés (peso mínimum).

3 rounds: Kid Miranda v. Bernardo Marchant (peso mosca).

3 rounds: Ignacio Flores v. José Cajales (peso mosca).

3 rounds: Juan Sandoval v. Alfredo Mella (peso gallo).

3 rounds: Armando Vivencio v. Juan Paniagua (peso gallo).

3 rounds: Luis Ilabaca v. Fco. Ibáñez (peso gallo).

3 rounds: Lorenzo Coll v. Segundo Sasso (peso pluma).

3 rounds: Alonso Orrego v. Jorge Díaz (peso liviano).

3 rounds: Juan Peñaillo v. Juan Méndez (peso liviano).

3 rounds: Antonio Torres v. Segundo Muñoz (medio liviano).

Reservas: Ruperto Gamboa (medio liviano) y José Cifuentes (liviano).

PROFESIONALES

Domingo Muñoz v. Armando Valdés, cinco rounds.

Diego Garrido v. Venerando Gómez (10 rounds).

Esta noche sesiona la Departamental

Cítase a reunión general para hoy, a las 9 y media, al cuerpo de delegados, a fin de resolver asuntos de vital imporatncia.

ESTA TARDE SE EFECTUARA LA ELIMINATORIA DE LA ESCUELA DE LEYES

Gran entusiasmo se nota entre los estudiantes de la Universidad Católica y Escuela de Leyes por la competencia que se viene desarrollando por el trofeo donado por don Carlos Casanueva.

La situación actual del puntaje que han obtenido ambos bandos es el siguiente, después de los encuentros de football realizados el Sábado pasado: Universidad Católica 4 1|2 puntos, Escuela de Derecho 1 1|2 puntos.

LOS ENCUENTROS DE BOX ENTRE LOS ESTUDIANTES DE LEYES

Hoy, a las 6, en el ring de la Asociación de Estudiantes Católicos de la calle Agustinas llevará a efecto el centro deportivo de la Escuela de Leyes la eliminatoria interna para seleccionar a los campeones que defenderán sus colores el Sábado próximo frente a los de la Universidad Católica.

El programa confeccionado será el siguiente:

1. Peso gallo. Osvaldo Bascuñan v. Ramiro Ortíz, dos rounds.
2. Academia a tres rounds entre el campeón peso liviano universitario Salvador Valenzuela y el campeón peso mosca universitario, señor Roberto Martínez.
3. Match a dos rounds por el por el peso liviano, entre Justo Venero y Pedro Campos, ambos estudiantes de leyes.
4. Match a tres rounds, entre el campeón universitario peso pluma señor Alberto Campusano y el señor Oscar Marín.
5. Academia a tres rounds entre los estudiantes señores Rafael Moreno y Abel Rojas.
6. Match a dos rounds, por el campeonato peso pluma de la Escuela de Leyes, entre los señores Miguel Guerrero y Enrique Correa Fuenzalida.

Actuará de árbitro en esta pelea el señor Salvador Valenzuela.

T U R F

INSCRIPCIONES PARA LAS CARRERAS DEL DOMINGO PROXIMO EN AMBOS HIPODROMOS

CLUB HIPICO

Premio CELOSIA.—1,600 metros. De venta.—Para yeguas de 4 años y más nacidas en Chile que se vendan por $ 8,000.—Peso: 56 kilos.—Descargo de 4 kilos a las avaluadas en $ 6,000 y de 8 kilos a las avaluadas en $ 4,000.—Inscripción: $ 35.—Premio: $ 3,500 a la 1.a

Declarado sin interés.

Premio CAPEADOR. — 1,500 metros.—Para 3 años que no hayan ganado.—Peso: 56 kilos. —Inscripción: $ 45.—Premio: $ 4,500 al 1.o

Condamné	59	Pipirigallo	56
[illegible]alada	57	Pourq. pas?.	56
Jellicoe	56	Rey Sol	56
[illegible]han	56	Trianon	56
[illegible]iddow	56	L. J.	54
[illegible]denador	56		

Premio CHULITA.—1,400 metros.—Para caballos que no hayan ganado más de $ 15,000.—Peso: 58 kilos.—Descargo de 6 kilos a los que no hayan ganado más de $ 10,000 y de 12 kilos a los que no hayan ganado más de $ 5,000.—Inscripción: $ 35.—Premio: $ 3,500 al 1.o

1.a Serie

[illegible]rtigo	55	Cartilla	50
Batum	52	Lady Ada	50
Colambray	52	Sonata	50
[illegible]rfú	52	Chanta	47
Desaforado	52	El Catorce	46
Décima 7.a	52	Gran Jaime	46
El Quince	52	Khiber	46
[illegible]mortal	52	Kintamo	46
Laird	52	Sans But	44

2.a Serie

Insecto	58	Pif	46
[illegible]trenquil	58	Voltaire	46
[illegible]rokil	53	Flor de Amor	44
Bandera Roja	50	Jamás	44
[illegible]vorciada	50	La Loire	44
Melibea	50	Quinola	44
Menudita	50	República	44
Boston Lad	50	Sunna	44
Jubol	46	Tafalia	44
Los Andes	46		

Premio POLLA DE POTRANCAS.—1,600 metros.—Para potrancas de [illegible] años, nacidas en el país.—Peso: [illegible] kilos.—Inscripción: $ 250 en cuatro cuotas: de $ 40 el Lunes 9 de Marzo de 1925; de $ 40 el Lunes 6 de Julio de 1925; de $ 60 el Lunes 1.o de Marzo de 1926 y de $ 110 el Lunes antes de la carrera.—Premio: $ 25,000 a la 1.a, $ 5,000 a la 2.a y $ 2,500 a la 3.a Además, cada potranca que corra, pagará una cuota de $ 400, que se agregará a los premios en la siguiente forma: 50% a la 1.a, 30% a la 2.a y 20% a la 3.a

Damassin	54	Mantua	54
Glenluce	54	Nirvana	54
Ismenia	54	Sonata	54
Kurichana	54	V. en Popa.	54
M. Pickford	54	Vigésima 4.a	54

Premio CYLLENE.—2,300 metros.—Para ganadores.—Handicap.—Inscripción: $ 50.—Premio: $ 3,500 al 1.o

Kasaba, Lenine, Charmer, Vancouver, Bandazo, Vaso de Oro, Janus, Jalea, Malharia, Lencetazo, Guau, Ja Já, Echekalte y Obsequio II.

Premio CRITIC.—1,100 metros.—Para ganadores de $ 15,000 o más.—Handicap. — Inscripción: $ 35.—Premio: $ 3,500 al 1.o

Anémona, Kintreleo, Oligarca, Early Rose, Murga, Macaulay, Brocatelle, Azpeitía, Palestro, Beau Nash, Lanzafuego, Buen Día, Zapatilla, Tronador, Leoncito, Facuo, Foch, Mala Nueva, Artagnan, Alnero, Hecatombe, Jacobino y Fullero.

Esta carrera será dividida en dos series.

Nota.—Hoy, hasta las 4 P. M., se reciben inscripciones para la siguiente carrera:

Premio ....—1,600 metros.—Para todo caballo que haya ganado más de $ 5,000 en premios.—Handicap.—Inscripción: $ 40.—Premio: $ 4,000 al 1.o

Sunna	56	Joroba	47
Becerro	55	Porsiacaso	47
Comaire	55	Le Bouquet	46
Cornetín	55	Vigésima	46
Old Chap	55		

HIPODROMO CHILE

Premio CARAMPANGUE.— 1,200 tros.

	Kilos		Kilos
Facuo	58	Band. Roja	49
Itch	54	Gen. Prim	49
Alnero	53	Zancajo	49
Artagnan	53	Acuncahuen	48
Tronador	53	Anémona	48
Zan	53	Naides	46
Kasaba	52	Clodia	45
Vagual	52	Palinco	44
Glor. Day	51	M. Vescera	43

Premio INDIANA.—1,200 metros.

Madagascar	60	Majadera	51
Foch	56	La Triste	50
Jacobino	56	Dulce	49
Elita	53	El Godo	48
Fachinero	53	Regalada	48
Gonesse	52	Viareggio	48
Lloyd George	52	Carraca	47
Los Andes	52	Décima 4.a	47
Picaronera	52	Latria	45
Flingot	51	Cipango	44

Premio LLAUCABEN.—1,200 metros.

Lacierva	62	Eclisse	50
Trilum	62	Gran Jaime	50
Tarnopol	61	Full	49
Dominó	59	Papirusa	48
Bat	58	Kandahar	47
Baldwin	56	República	47
Zambombo	54	Cocodette	46
Achao	53	Melibea	45
Yacaré	53	Meyerling	44
Jest	52	Polenka	44
Jubol	51	Agua Real	42

Premio TRAIGUEN.—1,200 metros.

Job	62	Clarilla	50
Kintamo	58	Fuñingue	50
L'Epatant	57	Cotton wood	49
Peloponeso	57	Limasol	49
Hal que ver.	56	Zumacal	49
La Tulipe	55	Calabazo	47
Alesandrina	53	Bellatrixe	45
Por Merced	53	Idria	43
Décima 3.a	52	Zumbido	43
Ispahan	52	Fumada II.	42
Grenoble	51	Ravachol	40

Premio CAMARICO.—1,900 metros.

Náfrago	58	Peña Blanca	49
Malharia	57	Payador	49
Straggler	55	Cayumangue	48
Kelso	54	Omikrón	45
Echakalte	53	Fronteriza	43
Galloway	53	Foch	40
Jana	53	Harding	40
Percala	52	Obsequio II	40
Mi Nena	51	Signorino	40
Fan Fan	50	Tangolina	40
Fullero	50		

Premio BREAS.—900 metros.

Platino	56	Pabellón	53
Aseel	55	Turumba	53
El Diecinueve	55	Astrónomo	51
Capianesa	54	Pues si sí	51
Cúspide	54	Moravia	49
Estr. Volante	53	Villita	49
Maltina	53	Volupte	48
Marga	53		

Premio ALMAHUE.—1,400 metros.

Montoncito	60	Rastra	55
Inverosimil	59	Vigo	54
Sangreroja	59	Vigésima 2.a	52
Pangal	58	Dublina	51
Voltaire	58	Jack pot	51
Imponente	57	Mano Negra	50

Noticias Diversas

SOCIEDAD HIPICA LUIS COUSIÑO

De orden del señor presidente se cita a junta general para el día 1.o de Setiembre, a las 11 A. M.

Se ruega la asistencit de los señores socios porque se dará cuenta del estado de la Sociedad.—El secretario.

LA POLLA DE POTRILLOS

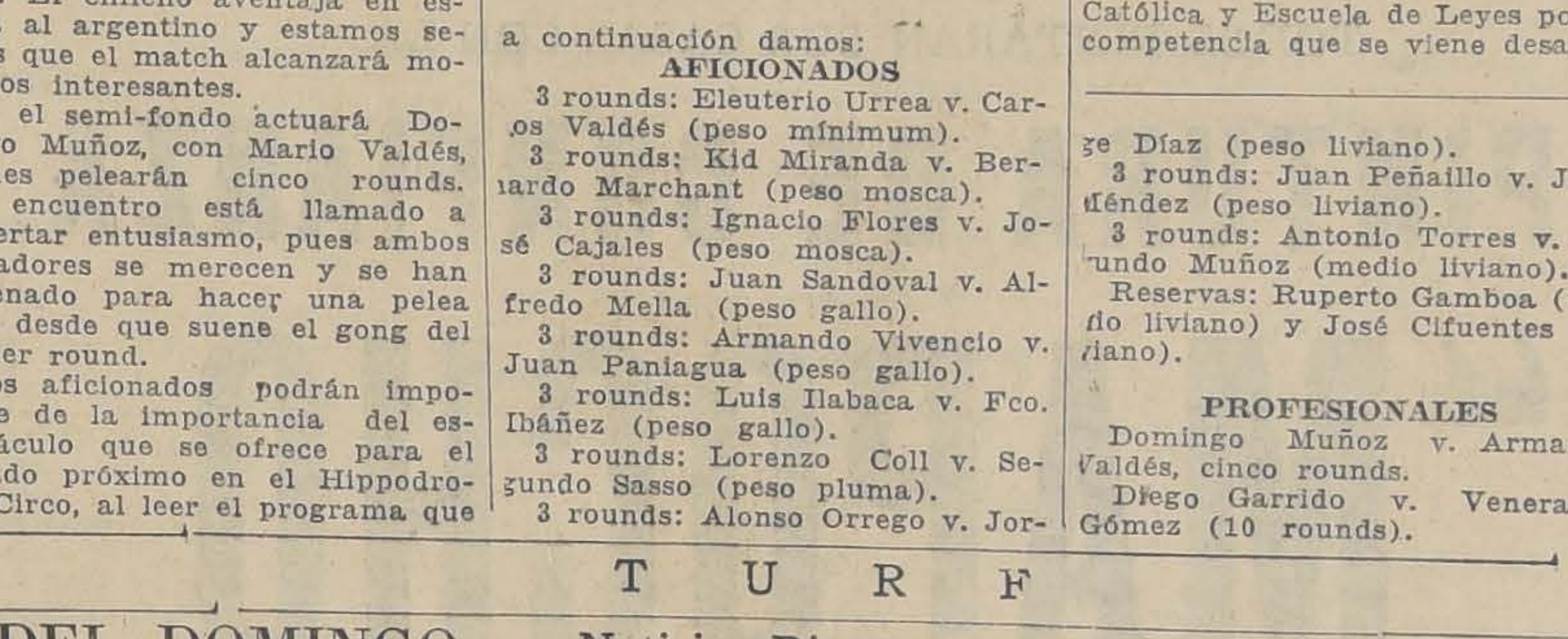

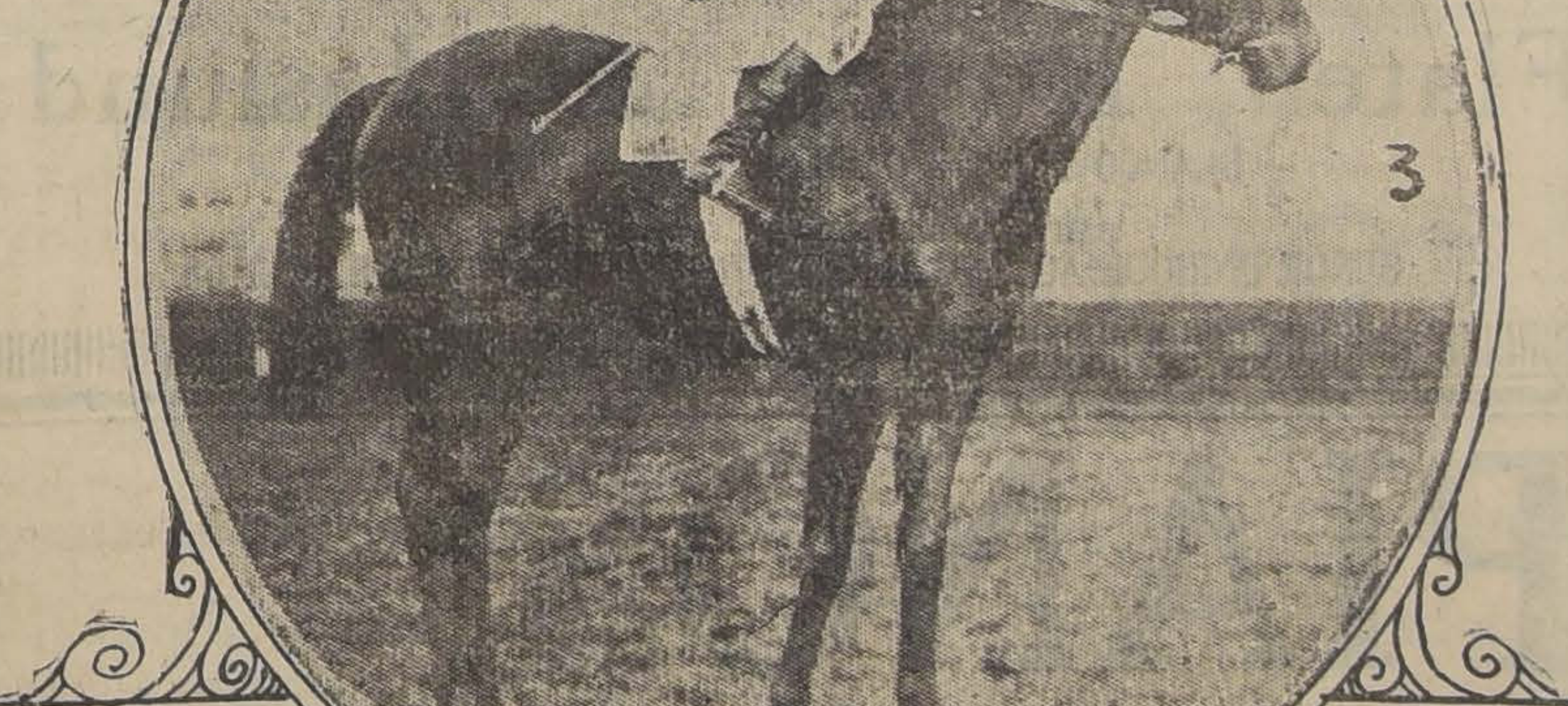

1—Los competidores de La Polla, encabezados por El Peral, desfilan frente a las tribunas. — 2. La llegada del Clásico: 1.º El Peral (J. M. Baeza), 2.º Decurión (S. Villanueva), 3.º Islam (A. Gutiérrez), 4.os en empate Laird (C. Guerra) y Jellicoe (L. González). — 3. El Peral ,momentos después de su triunfo. — 4. El vencedor, su jockey y su entraineur Humberto Pérez, en el patio del pesaje.

LOS TRABAJOS EFECTUADOS EN LA MAÑANA DE AYER EN EL CLUB HIPICO

PISTA DE CARRERA

Mantua

montada por L. González, pasó 1,600 metros en 1.45 3|5.

Ismenia

montada por L. González, pasó 1,600 metros en 1.44 2|5.

Mary Pickford

montada por Alf. Silva, pasó 1,600 metros en 1.42 2|5.

Damassin

montada por Edo. Rebolledo, pasó 1,600 metros en 1.43.

Glenluce

montada por M. Pérez, pasó 1,600 metros en 1.45 2|5.

Kurichana

montada por P. Silva, y **Vinicia** por un aprendiz, pasaron 1,600 metros en 1.42 2|5, ganando Kurichana por un cuerpo.

Nirvana

montada por C. Guerra, pasó 1,600 metros en 1.44.

Papiniano

montado por L. González, pasó 1,600 metros en 1.48.

Condamné

montado por un aprendiz, pasó 1,600 metros a voluntad, en 1.46 1|5.

Chanta

montada por Alf. Silva, pasó 1,400 metros en 1.32 3|5.

Charmer

montado por C. Guerra, pasó 1,600 metros en 1.43.

Mockery

montado por un aprendiz, y **Maison Lafitte**, por W. Fuentes, pasaron 1,100 metros, marcando 46 3|5 en los últimos 700 metros, llegando iguales.

Vienesa

montada por Edo. Rebolledo, y **El Dieciséis** por un aprendiz, pasaron 1,100 metros en 1.11, ganando Vienesa por tres cuerpos.

Parigot

montado por Alf. Silva, pasó 1,100 metros, marcando 46 3|5, en los últimos 700 metros.

Poderoso

montado por P. Silva, pasó 1,400 metros a voluntad, en 1.38.

PISTA DE ARENA

Achao

montado por R. Rice, pasó 600 metros en 37 3|5, y después de un regular descanso, repitió igual distancia en 39 3|5.

La Pingüina

mantada por W. Fuentes, y **Lucky Girl**, por un aprendiz, pasaron 700 metros en 46, llegando iguales.

Lince

montado por A. Gutiérrez, pasó 800 metros en 53.

Colambrai

montado por M. Vera, pasó 800 metros en 53, y después de un regular descanso, repitió igual distancia en 54.

Facundina

montada por un aprendiz, pasó 1,400 metros en 1.34 3|5.

Batum y Lancetazo

ambos montados por aprendices, pasaron 1,400 metros en 1.36, ganando Batum por tres cuerpos.

Early Rose

montada por C. Guerra, pasó 1,000 metros en 1.6 2|5.

Putsuranka

montada por un aprendiz, pasó 600 metros en 39.

LOS TRABAJOS EFECTUADOS EN LA MAÑAN DE AYER EN EL HIPODROMO CHILE

PISTA PESADA (mano del Chile)

Tangolaya

montada por R. Olave, pasó 400 metros en 26 2|5.

Astrónomo

montado po run aprendiz, pasó 800 metros en 54 2|5.

Pues, sí, sí

montada por un aprendiz, y **Cúspide** por F. Fuentes, pasaron 400 metros en 26 2|5; después de un descanso, repitieron 600 metros en 39 4|5, ganando Cúspide por tres cuerpos.

Vigésima II

montada por un aprendiz, pasó una vuelta en 1.42 3|5.

Peña Blanca

montada por J. Donaire, pasó una vuelta en 1.40 3|5.

Highlander

montado por L. A. Morgado, pasó 600 metros en 40; después de un descanso repitió en 42 2|5.

Istria

montada por L. A. Morgado, pasó 800 metros en 54.

Por si acaso

[illegible]tado por M. Zúñiga y **Cabo-** [illegible] por L. A. Zúñiga, pasaron [illegible] metros en 23 2|5; respués de [illegible] descanso, repitieron en 26 3|5 [illegible]ndo iguales.

[illegible]STA PESADA (mano del Club)

Hecatombe

montada por un aprendiz, pasó 400 metros en 24 2|5.

Anémona

montada por un aprendiz, pasó 600 metros en 39 4|5; después de un descanso repitió en 39 1|5.

Insecto

montado por O. Sepúlveda, pasó 600 metros en 38 2|5; después de un descanso, repitió 400 metros en 25 2|5.

PISTA LIVIANA

Vigésima

montada por R. Allen, pasó una vuelta en 1.45 2|5.

Mano Negra

montada por C. Rosas, se floreó una vuelta en 1.46.

Ravachol

montado por un aprendiz, pasó 600 metros en 39.

Dominó y L'Epatant

montados por aprendices, pasaron 400 metros en 25 1|2, ganando el segundo por dos cuerpos, después de un descanso, repitiero en 25 tres quintos, ganando Dominó por un cuerpo.

Fronteriza

montada por O. Sepúlveda, pasó 800 metros en 52 2|5; después de un descanso, repitió acompañada de Catafalco, 1,000 metros en 1.5 1|2.

Volupte

montada por M. Muñoz, pasó 400 metros en 26 2|5; después de un descanso, repitió en 25 1|5.

Platino

montado por O. Sepúlveda, pasó 400 metros en 25 1|5.

VETERINARIA
— DEL —
Dr. L. Schmidt Herman
Monjitas 780 — Teléfono 3649
SANTIAGO
Vacunas "Lignieres", remedios e instrumentales para animales y aves.
Clínica para Perros y Gatos
2 1|2 A 7, INCLUSO SABADOS
Consultas. . . . . $ 5.00
Aves. 3.00
Ambulancia ida y vuelta. 5.00
Servicios Profesionales
Veterinarios titulados y practicantes para atender animales en la ciudad y a las haciendas.
Consultas por escrito, únicamente de provincias.

PINO ARAUCARIA
RAULI PARA PISO, ZOCALO Y PARQUET — MADERAS EN BRUTO Y ELABORADAS — BATIENTES — PALILLOS — MOLDURAS OFRECE LA BARRACA Y FABRICA
LA REPUBLICA
Domeyko 2354 - Telef. 182 Parque
15.-A.

BANCO CENTRAL DE CHILE
ACCIONES CON CUOTAS INSOLUTAS
De acuerdo con los artículos 444 del Código de Comercio y 14, inciso 3.º de los Estatutos del Banco Central de Chile, se venderán en la Bolsa de Comercio de Santiago el 10 de Setiembre próximo, en diversos lotes, 26 acciones de dicho Banco, de mil pesos nominales cada una, que tienen pagado un 40%. Los compradores, además del precio de compra, pagarán al contado, la tercera cuota, de un 30%, y quedarán obligados a pagar la última cuota, de otro 30%, el 28 de Diciembre próximo.
Santiago, 9 de Agosto de 1926.
A. BURR S.,
Gerente General
NOTA. — Se eliminarán del remate las acciones cuya tercera cuota se pague, con sus intereses, antes del 9 de Setiembre próximo.

Compañía E ectro - Siderúrgica e Industrial de Valdivia

DIEZ RAZONES que Ud. debe tomar en cuenta para suscribir acciones de esta Empresa:

1.o Por constituir la fabricación de fierro y acero, en combinación con la venta de energía eléctrica, una inversión segura y positivamente remuneradora de sus capitales.

2.o Por basarse esta industria en el empleo de procedimientos de fabricación comprobados y en uso industrial en los países productores de fierro y acero.

3.o Por tener la siderurgia un carácter esencialmente nacionalista y contar con la amplia protección del Estado.

4.o Por evitarse la salida de más de 200 millones de pesos por año al extranjero, que en lo futuro podrán invertirse en obras de progreso de diverso orden económico dentro del país.

5.o Por robustecer la industria manufacturera y fabril no sólo para el abastecimiento de nuestro propio consumo, sino para convertirnos en un país exportador.

6.o Por crear importantes fuentes de trabajo a millares de obreros y operarios y de bienestar a sus respectivas familias.

7.o Por fomentar la riqueza nacional mediante el aprovechamiento de gran cantidad de materias primas que abundan en nuestro territorio.

8.o Por incrementar la producción en general con el establecimiento de nuevas industrias derivadas de la siderurgia.

9.o Por aprovechar industrialmente las grandes fuerzas hidráulicas de HUILO-HUILO, en el establecimiento de centenares de fábricas que habrán de ser atraídas con la venta de fuerza motriz abundante y barata.

10. Por ser la industria del fierro y acero una de las bases principales de la defensa e independencia económica del país.

PROSPECTOS Y ANTECEDENTES pueden solicitarse en las Oficinas de la Compañía, Santiago, Edifico del Banco Anglo - Sud - Americano, 4.° Piso, Departamentos 19 - 20. – Casilla 3110. – Teléfono 223 Central.

GRAN OCASION

OFRECE A USTED

La Mueblería El Águila

MUEBLES

JUEGOS dormitorio, desde	$	520.—
JUEGOS comedor, desde	$	600.—
JUEGOS de salón, desde	$	260.—
ROPEROS con luna, en lingue, desde	$	230.—
PEINADORES, desde	$	130.—
APARADORES, desde	$	100.—

PIANOS —— PIANOS

PIANO alemán Feippher, a	$	2,400.—
PIANO alemán Reinard, a	$	2,400.—
PIANOS de estudio, desde	$	550.—
VICTROLA VICTOR N.o XLV, de caoba, tamaño muy grande, mitad precio	$	2,100.—
VICTROLA SONORA portátil, nueva	$	460.—
VICTROLA PATHE de mueble, con 2 diafragmas	$	750.—

MAQUINAS ESCRIBIR

MAQUINA escribir "Corona", a	$	320.—
MAQUINA "Continental"	$	650.—
MAQUINA "Royal", nueva	$	675.—
MAQUINA escribir "Addler"	$	200.—

CATRES —— CATRES

CATRES con sommier, desde	$	37.—
CATRES gruesos con varillas bronce, desde	$	85.—
CATRES de bronce, sólidos, desde	$	180.—
COLCHONES higiénicos, desde	$	20.—
SOBRECAMAS lindas, desde	$	18.—
COLCHAS especiales, desde	$	13.—
FRAZADAS Réclame, desde	$	5.—

ALFOMBRAS —— ALFOMBRAS

ALFOMBRAS inglesas rizadas, desde	$	65.—
ALFOMBRAS inglesas, tamaño grande	$	180.—
ALFOMBRAS tripe cortado, lana	$	220.—
PISOS de alfombra, desde	$	15.—

JOYAS —— JOYAS

GRAN VARIEDAD EN ANILLOS CON BRILLANTES, PENDANTIFFS, ROSITAS, COLLARES CON PERLAS Y JOYAS MODERNAS DE FANTASIA.

Precios Rebajados

SAN DIEGO 460, FRENTE A LA PLAZA ALMAGRO

"El Águila"

ESTE AÑO

TODOS PINTARAN SUS CASAS CON LA

PINTURA DE CONFIANZA

"MAPOCHO"

WHITE ZINC PAINT
"MAPOCHO"
XXXX

Los Sres. Merceros

QUE DESEEN HACER BUEN NEGOCIO DEBEN APRESURARSE A COMPLETAR SU STOCK

VINA SANTA ADRIANA

VICTOR BLANCO LECAROS
PRECIO DE LOS VINOS
EMBOTELLADOS

PINOT, docena	$ 13.20
ESPECIAL, docena	21.60
BLANCO (Semillón)	19.20
RESERVADO, docena	60.00

CHUICO

CORRIENTE	$ 15.00
PINOT	16.00
ESPECIAL	18.00
BLANCO (Semillón)	20.00
BLANCO (Pinot)	24.00

LOS CHUICOS LLEVAN UN CUPON ADHERIDO AL SELLO. ESTOS CUPONES SON CANJEABLES POR OBJETOS UTILES

PEDIDOS A LA VIÑA, Telef. 31, LO OVALLE

LA ADMINISTRACION.

Señoras, Señoritas

SU TRAJES PUEDEN SER TEÑIDOS A LOS COLORES DE MODA. ADEMAS, PODEMOS ESTAMPAR TODAS CLASES DE DIBUJOS, COMO LOS RECIEN LLEGADOS DE EUROPA.

VISITEN USTEDES LA

Tintorería "Art Nouveau".- Santiago

MERCED 770.— TELEFONO 4010

CONTRIBUCION DE ALCANTARILLADO Y PAVIMENTACION

Se avisa que se ha concedido prórroga hasta el 31 del presente mes, para el pago de la contribución de alcantarillado del segundo semestre y la de pavimentación correspondiente al corriente año.

Expirado este plazo, de acuerdo con la ley, se cobrarán los intereses penales respectivos.

Santiago, Agosto de 1926.

EL DIRECTOR.

Papel para Mantequilla

Pergamino blanco, especial para el Verano.

Mercería Santiago-Casilla 97 D.

COMPAÑIA 1060, ENTRE PLAZA Y BANDERA

FERROCARRILES DEL ESTADO

AVISO

Solicítanse propuestas públicas para el día 3 de Noviembre próximo, para el suministro de 400 ruedas de acero estampado para carro de mano y de empuje.

Bases y antecedentes, en la Sección Pruebas del Departamento de Materiales y Almacenes (Estación Alameda).

Santiago, 28 de Julio de 1926.

EL JEFE DEL DEPARTAMENTO DE MATERIALES Y ALMACENES
25—A

(N.o 45).—RESTABLECIMIENTO DE LOS EXPRESOS DE LA NOCHE ENTRE MAPOCHO Y PUERTO

Desde el 1.o de Setiembre próximo inclusive, se restablecerán las carreras de los exprsos de la noche, N.os, 3|4, entre Mapocho y Puerto, de acuerdo con los horarios siguientes:

Expreso N.o 3. Diario. Sale Puerto 20.30. Llega Mapocho, 23.42.
Expreso N.o 4. Diario. Sale Mapocho, 20.30. Lliega Puerto, 23.42.

EL DIRECTOR GENERAL.

FUNDO

NEGOCIO DE OPORTUNIDAD

FUNDO en zona de Curicó, muy próximo a estación, 220 hectáreas completamente regadas y apotreradas, suelos de primera calidad, especial para siembras y engorda, mucho monte en estado de explotación, buenas casas, posesiones, bodegas. Deuda hipotecaria: $ 80,000. PRECIO: $ 300,000. Admite una permuta por propiedades en Santiago. Grandes facilidades en el pago. Antecedentes completos en

1061 — MONEDA — 1061

MIGUEL FUENZALIDA B.

Carburo Noruego

MARCA:

"HAFSLUND"

EL CARBURO QUE MAS SE VENDE.— GARANTIZADO 300|310 LITROS DE GAS POR KILO

PARA PEDIDOS DIRECTOS: AGENTES EXCLUSIVOS:

Flaten, Royem & Haslund

BLANCO 1019.— CASILLA 1838.— VALPARAISO

REPRESENTANTE EN SANTIAGO:
SEÑOR ENRIQUE AGUAYO.— HUERFANOS 1062.— CASILLA 2168

Joven o Señorita

para trabajos de oficina se necesita, se prefiere los que tienen noción de artículos de droguería o farmacia.

Ofertas a

CASILLA 85 D.

Puertas – Ventanas

GALERIAS y PERSIANAS se hacen de medida y hay listas para entrega inmediata.

Ofrece la

Barraca y Fábrica

LA REPUBLICA

Domeyko 2354 - Tel. 182 Parque
DESPACHO A PROVINCIAS

Muebles

a precios sumamente bajos y con grandes facilidades de pago, vende:

MUEBLERIA "ARTURO PRAT"

Consulte nuestros precios:

ARTURO PRAT 182

HERNIAS

Bragueros, elásticos, fajas con pelotas neumáticas, piernas, brazos artificiales, aparatos ortopédicos, muletas.

Chappuis y Theóduloz

ARTURO PRAT 346.—CASILLA 409
Unicos especialistas en Chile

PIANOS

ALEMANES

DE LAS ACREDITADAS MARCAS

SCHWECHTEN
FORSTER
Carl HARDTMANN
SCHIEDMAYER
SOEHNE

20 MESES PLAZO

—OFRECE—

CESAR RAU - Ahumada 31

UNICO AGENTE PARA CHILE DE ESTAS ACREDITADAS MARCAS

MUEBLES

DE COMEDOR, DORMITORIO, ESCRITORIO

A precios sumamente bajos, con grandes facilidades en el pago, vende

La San Antonio

MONEDA 952
FRENTE CASA MUZARD

NO HAY MEJOR JABON PARA UN CUTIS DELICADO QUE BORAXOL

N. R.

TALAJE

Se reciben animales a talaje en los potreros del

Fundo Lo Aguirre

PUDAHUEL

Tratar allá mismo con el Administrador

Tel. 12, Barrancas

URODONAL

Limpia el rinon

DISUELVE EL ACIDO URICO

Base: Hexametilente - tramina (M. R.)

INSPECCION
— DE —
Agua Potable
y Desagües

CONCURSO

Llámase a concurso para proveer el puesto de Guarda Estanque del Servicio de Agua Potable de Peumo.

Bases: AGUSTINAS 1336.

FABRICACION DE CAJONES Y JABAS PARA FRUTAS

Tenemos para entrega inmediata Cajones Vineros y Litreros.

"LA REPUBLICA"

BARRACA Y FABRICA
DOMEYKO 2354 — TELEFONO N.o 182. PARQUE

velada de mañana en Unión de Peluqueros

ñana se verificará una nueva
a cultural organizada bajo los
s de la Comisión de Estu-
sociales, de la Unión de Pe-
en la cual hablará sobre
enfermedades de trascenden-
ial", el señor Francisco Ri-

Liga Chilena de Higiene Social
á una película de alto signi-
moral y repartirá folletos
tivos sobre la higiene y ma-
de prevenir ciertas enfermeda-

Sociedad de Empleados de Hoteles

En junta general celebrada últimamente se acordó dar de plazo hasta el 31 de Diciembre para que todos los socios morosos se pongan al día en sus cuotas y el que no lo hiciere quedará de hecho fuera de la institución.

Se acordó también elegir nuevo Directorio. Para esto la urna quedará a disposición de los socios desde el día 27 hasta el día 30.

FEDERACION DE EMPLEADOS A JORNAL DE TRANSPORTES

2.ª ZONA

SIFICA SU CAMPAÑA PARA OBTENER LA JORNADA DE OCHO HORAS

sábado próximo pasado cele-
importante asamblea esta
ción.

ron a esta asamblea más
federados, una comisión de
zona y el secretario ge-
la Confederación Ferrovia-
Chile, don Santiago Ramírez.
punto principal a tratar era
se relaciona con el proyecto
por la última Convención
sobre la jornada de 8
y el feriado anual, puntos
fueron dilucidados am-
y estudiados en forma de-
por la respectiva comisión.

hasta la fecha la Superio-
la Empresa y el Gobierno
solucionado este problema y
día se hace sentir en
más pronunciada la necesi-
arreglarlo, se llegó al acuer-
de emprender, desde
una activa campaña encami-
obtener la pronto aproba-
este proyecto que viene a salvar al personal de una difícil situación.

Al efecto, se nombró una comisión compuesta por los socios Angel González y Aníbal Phillipps, para que se ponga en contacto inmediato con las demás Zonas y de acuerdo con el Consejo Ejecutivo de la Confederación, oriente la propaganda a fin de realizar las aspiraciones del personal de transportes.

La primera Zona también nombrará una comisión análoga, para secundar la labor de la capital, según afirmó la comisión de la zona mencionada.

Tanto la Federación de Santiago, del personal de Trasportes como la de todas las demás Zonas, agotarán todos los medios amistosos y pacíficos que tengan a su alcance a fin de que se derogue un reglamento puesto en vigencia por la Superioridad de la Empresa, el que dispone que el personal de Transportes debe trabajar 14 horas diarias sin feriado anual.

REUNIONES SOCIALES

Federación de Sastres de Ambos Sexos. — Se cita hoy, a las 9 P. M., a las comisiones para tomar los últimos acuerdos sobre los actos que se realizarán el Domingo próximo.

Federación de Obreros de Imprenta de Chile. (Sección Santiago). — Se cita a asamblea general extraordinaria, para hoy, a las 6.30 P. M., para tratar exclusivamente el conflicto suscitado en Valparaíso, en los talleres salesianos.

Conjunto Artístico "Máximo Gorki". — (Nataniel 1057). — Se cita a todos los que tengan roles en el "Hermano lobo", a ensayo general para hoy, a las 8.30 P. M.

Liga Nacional de Arrendatarios. — 4.o Tribunal. — Gálvez 1612. — Se cita para hoy, a los componentes de este sector.

Sociedad Santiago de Zapateros. — Se cita al Directorio para hoy, a las 8 P. M.

Conjunto Musical "La Armonía". — Olivares 1643. — Cítase hoy a junta general a la hora de costumbre.

Unión Gremial de Obreros Metalúrgicos. — Huemul 649. — Se cita a reunión para hoy, a las 7 P. M., al Comité Directivo y a la comisión revisora de cuentas.

Unión de Peluqueros. — Celebrará hoy, a las 9 P. M., sesión de directorio, para estudiar la celebración de sus bodas de plata.

Liga de Arrendatarios. — 6.o Sector. — Castro 359. — Se cita para hoy, a las 8.30 P. M., a asamblea general.

Unión Sindical de Confiteros, Pasteleros y anexos. — Bandera 542. — Se cita a reunión general, hoy a las 7 P. M.

Sociedad de Chauffeurs "Manuel Montt". — Olivares 1643. — Se cita para hoy, a las 9.30 P. M., al Directorio.

Círculo Arturo Prat de la Unión Nacional. — Se cita al directorio, hoy, a las 8,30 P. M.

Sociedad Bernardo O'Higgins. — Andrés Bello 447. — Se cita al Directorio, hoy, a las 8.30 P. M.

La Caja de Retiros y de Previsión Social de los Ferrocarriles

Y LA CONFEDERACION FERROVIARIA DE CHILE

(Información oficial)

Se nos ha pedido hacer la siguiente publicación:

"Un diario de la tarde, en su edición del Sábado próximo pasado, da a publicidad una entrevista hecha a un empleado de la Caja de Retiros de los Ferrocarriles, a quien se le habría interrogado respecto a la exposición que hizo anteriormente el Consejo Ejecutivo de la Confederación Ferroviaria de Chile sobre los desaciertos cometidos por la Dirección de la Caja de Retiros en la inversión de los dineros pertenecientes a las imponentes. No nos importa que el empleado, sea quien fuere y haya dicho lo que dijo, estamos bien seguros de nuestras afirmaciones y al efecto, citaremos algunos datos que confirmarán las observaciones hechas por nosotros. Más, debemos hacer una ligera aclaración a algunos conceptos vertidos por el señor entrevistado.

Ante todo: dice el empleado que **algunas** organizaciones ferroviarias han emprendido una campaña de desprestigio a la Caja de Retiros. Principiaremos: No son solamente algunas organizaciones, pues la Asociación de Empleados Ferroviarios y la Federación de Empleados a contrata, colectividades que reunen a la totalidad de los empleados a contrata de toda la Red, están también colaborando con la Confederación Ferroviaria de Chile, que representa a todas las instituciones ferroviarias de obreros desde Arica a Puerto Montt y aún tiene adherida a la Federación de Empleados a Contrata y últimamente se ha plegado la Asociación de Empleados Ferroviarios. La Federación Santiago Watt ha aprobado un voto en el sentido de pedir más energía al actual Director señor Róbinson Paredes, en el desempeño de sus delicadas funciones.

Creemos que no son algunas organizaciones las que están empeñadas en terminar al fin con la corruptela administrativa de la Caja de Previsión. ¿Acaso las organizaciones citadas no representan a la totalidad de los obreros y empleados de los Ferrocarriles? Parece que el entrevistado no conoce nada de lo que a organizaciones ferroviarias se refiere o es que es parte interesada en sostener el actual régimen de administración de nuestra Caja.

Para probar que no es campaña de desprestigio a la Caja propiamente dicho, ni tampoco puede llamarse de desprestigio, toda vez que no debe calificarse como tal a un movimiento que en todo momento ha ido fundamentado en la verdad y que trata sólo de salvaguardiar los intereses de los trabajadores. Repetimos: no vamos contra el principio que sostiene la existenlia de la Caja, ya lo hemos dicho que ella desempeña una función social necesaria; vamos contra los derroches que allí se hacen, contra las operaciones desgraciadas que se realizan contra los hombres que dirigen y que se hacen cómplices de todas las irregularidades cometidas y por cometer.

¿Nos piden datos concretos? Ya lo dijimos: estamos dispuestos a citar hechos comprobados y que pueden comprobarse en cualquier momento.

¿No es un hecho comprobado el enorme derroche de dinero en gastos de materiales?

¿Qué se nos puede decir de que (y éste es un botón para muestra) habiéndose regalado cal para las construcciones, se haya hecho aparecer una partida en las cuentas por 20 y tantos mil pesos en cal?

¿No es verdad que el señor Director de la Caja no ha tenido la suficiente energía para denunciar a los imponentes estos hechos tan poco dignos?

Aunque nuestro ánimo era no personalizar a nadie, nos vemos obligado, por la fuerza de los hechos y de las circunstancias, a principiar a indicar los culpables.

Es para nosotros difícil de comprender, cómo el señor Róbinson Paredes siendo Director de la Caja, no haya tenido conocimiento de la forma escandalosa como se han malgastado los fondos de los imponentes; y es lamentable que las organizaciones ferroviarias no hayan tomado antes este asunto en serio, pues así se habrían terminado ya todas las irregularidades y hoy no tendríamos que sufrir nuevos descalabros en el movimiento financiero de la Caja.

Lo dijimos muy claro en nuestra anterior publicación: Esperamos en que se nos hará justicia, esperamos que se reorganice definitivamente y en forma efectiva la Caja de Retiros; pero ahora, en vista de que opiniones interesadas pretenden torcer con falsas afirmaciones nuestra finalidad, tenemos que asumir una actitud enérgica y combatir de frente.

Si esto manifestamos fué también porque, comprendiendo lo enorme del cargo que cae sobre la Dirección de la Caja; comprendiendo además, que citar los abusos cometidos, las sumas malgastadas y tantos desaciertos, produciría un verdadero escándalo, queríamos evitar en lo posible ésto; más, en las circunstancias presentes, cuando se quiere desorientar la opinión pública es preciso principiar a concretar nuestros denuncios y a fijar las posiciones y a deslindar responsabilidades.

Largo sería en un solo artículo poder describir el sinnúmero de irregularidades, el inmenso cúmulo de malos procedimientos. Pero más adelante, a medida que vaya siendo oportuno, iremos citando datos concretos, iremos señalando responsables y fijando cantidades y fechas.

Lo ocurrido en Ovalle no debe extrañarnos: suceden esas cosas aquí, al lado mismo de la Caja, junto a los altos jefes, junto a los inspectores y no van ocurrir allá lejos.

Decimos aquí, pues: ¿No se han cometido abusos en la construcción de la población de San Bernardo? ¿No es verdad que aún no se hace la liquidación de los gastos e interés del capital invertido? ¿No es verdad que ningún imponente sabe todavía lo que debe pagar por su propiedad? En fin ¿para qué seguir? Ya tendremos una ocasión de citar más detalles y de presentar comprobantes.

El Consejo Ejecutivo de la Confederación Ferroviaria, al emprender esta campaña no hace otra cosa que obedecer el mandato de todos los organismos de su dependencia, diseminados a través de toda la Red ferroviaria. De modo entonces, que el Consejo Ejecutivo no obra por sí y ante sí, sino que su actitud refleja el sentir de toda la masa trabajadora de la Empresa de los Ferrocarriles del Estado."

Por el Consejo Ejecutivo de la Confederación Ferroviaria de Chile.—(Firmado).—**Santiago Ramírez A.**, secretario general.

Una serie de conferencias públicas

Se efectuarán a las 5 de la tarde en los sitios que se indican, y que corren a cargo del Consejo de Obreros Cesantes y de la Unión Gremial de Obreros y Empleados.

Día Martes: Libertad esquina de Erasmo Escala: J. Chacón y M. Pumarino; Plaza Argentina: T. Figueroa y C. Sepúlveda; Fábrica de Catres, Av. Beaucheff: J. Briones y N. Villagra; Plaza Atenas: J. Gómez y J. Opazo.

Día Miércoles: Fundición Yungay: T. Figueroa y M. Pumarino; Buques y Maderas: E. Villagra y J. Gómez; Placer esq. Víctor Manuel: C. Sepúlveda y J. Briones.

Día Jueves: Fábrica de Sombreros Cintolessi: A. Villagra e I. Cumplido; Vicuña Mackenna esq. 10 de Julio: A. Neira, C. Sepúlveda y J. Briones; Bilbao esq. Av. Italia: T. Figueroa y S. Floca.

Día Viernes: Independencia esq. Echeverría: C. Sepúlveda y N. Villagra; Avenida Matta esq. San Diego: J. Briones y A. Balofett; M. Montt esq. Providencia: A. Toro y T. Figueroa.

BENEFICIO A UN AFICIONADO OBRERO.—Mañana se efectuará en el salón de la Sociedad Unión de los Tipógrafos, Eleuterio Ramírez 1357, una velada y baile en honor y beneficio del señor Manuel Ortega, miembro del Cuadro Gutenberg.

Conferencia en la Unión Local de la I. W. W.

Hoy, a las 8 P. M., se efectuará la segunda conferencia, que los miembros de la Sociedad Naturista de Chile, están realizando en el salón de esta organización.

El conferencista señor Patiño, nos pide invitar a los médicos, que no estén de acuerdo con el sistema naturista, a fin de que refuten este sistema, para lo cual habrá tribuna y entrada libre.

Los obreros de Tacna y Arica envían un saludo a "La Nación"

Por intermedio del señor Roberto Corbalán Pacheco, que permaneció 4 años en las provincias del Norte, y que fué dirigente de los obreros de la firma Franke Jullian.

El señor Corbalán, cuya visita recibimos ayer en la tarde, nos expresó:

"Mis camaradas al saber que yo partía a Santiago, después de 4 años de ausencia, me pidieron unánimemente trajera su saludo a "La Nación", diario que siempre se ha preocupado del bienestar de las clases populares, y que ha mantenido también una política discreta y serena frente al problema plebiscitario, en el cual mis camaradas y yo participamos con todo el calor y el afecto de chilenos".

El señor Corbalán colaboró también a la campaña de prensa en favor de la causa chilena, y de ello da testimonio una serie de escritos que registran los diversos diarios de aquella región.

SOCIEDAD DE ARTESANOS LA UNION.—La Comisión de Fiestas se reunirá mañana, a las 9 P. M., para resolver los balances que hay pendientes.

—La Comisión de Propaganda y Prensa se reunirá el Jueves próximo, a las 8 P. M., en el local social, para tratar del próximo beneficio.

—El Directorio de esta Sociedad se reunirá en sesión extraordinaria el próximo Jueves, a las 9 P. M., para tratar exclusivamente de la ley 4054.

La conferencia de ayer en el Teatro Ferroviario

Una numerosa concurrencia formada por obreros y empleados ferroviarios y sus familias se congregó ayer tarde para oír la conferencia que el doctor don Arturo Lois daba sobre las enfermedades de trascendencia social.

Este facultativo dió a conocer los peligros que encierra este problema para el porvenir de nuestra raza e indicó medios de combatir el mal, ilustrando su disertación con algunas vistas cinematográficas proporcionadas por la Liga Chilena de Higiene Social.

Esta es la primera de la serie de veladas que se propone desarrollar la Sección Bienestar de la Empresa de los Ferrocarriles.

Los socios de la Sociedad S. M. Asistente de los Ferrocarriles irán a Valparaíso

Con todo entusiasmo se hacen los preparativos para llevar a efecto una excursión al puerto de Valparaíso, para lo cual se han solicitado dos carros especiales al jefe de la Oficina del Bienestar del Personal quien acogió con todo interés la petición.

Para finalizar los preparativos se reunirán especialmente los miembros de la comisión de fiestas mañana, a las 3 de la tarde, en Antonio Varas 124.

INDUSTRIA Y COMERCIO

BOLSA DE COMERCIO

MOVIMIENTO

movimiento de ayer en el
fué flojo y los precios en
que se mostraron de baja.
títulos más movido fueron
y Morococalas.
Bonos se adjudicaron 318,500
les.

Los ventas efectuadas en los diversos papeles, carecieron de interés, detallándose a continuación los conformes anotados durante las horas oficiales.

SUBIERON

RAS: Florida, de 1 a 2; Higuera, de 4 a 4 1|8.

BAJARON

Hipotecario, 8-1, de 93 3|4
Hipotecario, 8-1, de 93 3|4
11.
STRIALES: Cemento Melón
45 1|2; Electricidad Indus-
41 a 40 1|2; Gas, de 55 1|2
RAS: Aconcagua, de 4 1|2 a 2.95; Bronces, de 2 1|2 a 2 1|4; Caylloma, de 5 a 4 7|8; Cerro, de 47 a 42 1|2; Chacaltayas, de 9 3|4 a 9 3|8; Fortuna de Colquiri, de 2 3|4 a 2 1|2: Minera, de 18 1|2 a 18 1|4; Morococala, de 41 1|2 a 40 y 3|4; Onix, de 33 a 31; Patiños, de 280 a 277; Tocopilla, de 84 1|4 a 84.

OPERACIONES EFECTUADAS AYER

1.a RUEDA

Caja 8-1, 94 3|4.
Caja 8-1|2, 57.
Hip. 8-1, 93 1|2.
H. P. H. 8-1, 915, 94 1|2.
Id. id., id., 93 1|2.
Id. id., 93 1|2.
Aconcagua, Set. 16, 4 1|4.
Id. id., id., 3 5|8.
Patiño, Set. 16, 281.
Aconcagua, Set. 16, 3 1|2.
Id. id., id., 3 5|8.
Id. Set. 2, 3 3|4.
Onix, 33.
Gatico, Set. 2, 5 1|2.
13000 Id. id., 93 1|2.
2000 Caja, 8-1, 94 3|4.
100000 Id. id., 94 5|8.
40000 Id. id., 94 1|2.
500 Caja 7-1, 88.
45 Gas, 55 1|2.
130 Electr. Ind., 40 1|2
300 Colquiri, 6 7|8.
100 Disputada, 11 3|4.
100 Bco. Chile, 195.
1100 Morococala, Set. 16, 41 1|2.
600 Id. id., id., 41 1|4.
100 Kala Uyu, Set. 16, 10.
1100 Aconcagua, Set. 16, 2 3|4.
500 Id. id., id., 3.
200 Fort. Colquiri, 2 1|2.

2.a RUEDA

Hip. 8-1, 93 3|4.

OPERACIONES EN VALPARAISO

1.a RUEDA

Kala Uyu, Set. 2, 10 1|8.
Colquiri, Set. 16, 6 7|8.
Hip. 7-2, 88.
Caja 7-1, 87 1|2.
Hip. 8-1, 93 1|4.
Colquiri, Set. 2, 6 7|8.

CAMBIO

dor 39.40
ador 39.30

2.a RUEDA

100 C. Melón, 45 1|2.
300 Colquiri, Set. 2, 6 3|4.
100 Oplocas, Set. 2, 128.

CAMBIO

Vendedor ... ... 39.4.
Comprador 39.30

PRECIOS DE COMPRADOR Y VENDEDOR AL TERMINAR LAS RUEDAS

<table>
<tr><th rowspan="2">TITULO</th><th colspan="2">COMPRADOR</th><th colspan="2">VENDEDOR</th></tr>
<tr><th>Cantid.</th><th>Precio</th><th>Cantid.</th><th>Precio</th></tr>
<tr><td>BONOS</td><td></td><td></td><td></td><td></td></tr>
<tr><td>Caja 8-1</td><td></td><td></td><td>1000</td><td>94 1|2</td></tr>
<tr><td>Caja 8-1|2</td><td>14000</td><td>87</td><td>20000</td><td>87¾</td></tr>
<tr><td>Hip. 8-2, año 1918</td><td>20000</td><td>94</td><td></td><td></td></tr>
<tr><td>Id. id. id. 1915</td><td></td><td></td><td>1000</td><td>94½</td></tr>
<tr><td>Hip. 8-1</td><td>60000</td><td>93½</td><td>16000</td><td>93¾</td></tr>
<tr><td>Garantizador 8</td><td></td><td></td><td>40000</td><td>39</td></tr>
<tr><td>Elect. Ind. £</td><td></td><td></td><td>108.15.0</td><td>34</td></tr>
<tr><td>BANCOS</td><td></td><td></td><td></td><td></td></tr>
<tr><td>Chile</td><td></td><td></td><td>180</td><td>195½</td></tr>
<tr><td>Hip. de Chile</td><td>21</td><td>620</td><td></td><td></td></tr>
<tr><td>Nacional</td><td>14</td><td>71</td><td>150</td><td>71½</td></tr>
<tr><td>MINERAS</td><td></td><td></td><td></td><td></td></tr>
<tr><td>Bronces</td><td></td><td></td><td>200</td><td>2¼</td></tr>
<tr><td>Aconcagua</td><td>500</td><td>2⅞</td><td></td><td></td></tr>
<tr><td>Caylloma Set. 16</td><td>200</td><td>4</td><td></td><td></td></tr>
<tr><td>Colquiri id.</td><td></td><td></td><td>100</td><td>6⅞</td></tr>
<tr><td>Condoriaco Set. 2</td><td></td><td></td><td>400</td><td>2</td></tr>
<tr><td>Cerro Grande id.</td><td>100</td><td>45</td><td>300</td><td>46</td></tr>
<tr><td>Chacaltaya Set. 16</td><td>100</td><td>9</td><td>100</td><td>9⅜</td></tr>
<tr><td>Disputada</td><td>200</td><td>16½</td><td></td><td></td></tr>
<tr><td>Florida</td><td>1200</td><td>1</td><td></td><td></td></tr>
<tr><td>Fortuna Set. 16</td><td>500</td><td>4</td><td></td><td></td></tr>
<tr><td>Gatico Set. 2</td><td>200</td><td>5½</td><td>300</td><td>5⅝</td></tr>
<tr><td>Higueras Set. 16</td><td>500</td><td>4⅛</td><td></td><td></td></tr>
<tr><td>Kala Uyu id.</td><td></td><td></td><td>200</td><td>10</td></tr>
<tr><td>Lebu Ord. id.</td><td></td><td></td><td>1000</td><td>3</td></tr>
<tr><td>Lebu Pref. id.</td><td>500</td><td>4⅝</td><td>1000</td><td>5</td></tr>
<tr><td>Minera id.</td><td></td><td></td><td>500</td><td>18¼</td></tr>
<tr><td>Morococala id.</td><td>100</td><td>41</td><td>200</td><td>41½</td></tr>
<tr><td>Elqui</td><td>1000</td><td>0.10</td><td>1000</td><td>0.20</td></tr>
<tr><td>Onix Set. 16</td><td>100</td><td>31</td><td>100</td><td>33</td></tr>
</table>

<table>
<tr><th rowspan="2">TITULO</th><th colspan="2">COMPRADOR</th><th colspan="2">VENDEDOR</th></tr>
<tr><th>Cantid.</th><th>Precio</th><th>Cantid.</th><th>Precio</th></tr>
<tr><td>Oruro Set. 2</td><td></td><td></td><td>100</td><td>29</td></tr>
<tr><td>Patiño id.</td><td></td><td></td><td>100</td><td>279</td></tr>
<tr><td>Tocopilla Set. 16</td><td></td><td></td><td>100</td><td>84</td></tr>
<tr><td>GANADERAS</td><td></td><td></td><td></td><td></td></tr>
<tr><td>Gente Grande</td><td></td><td></td><td>100</td><td>59</td></tr>
<tr><td>Fuego</td><td>100</td><td>154½</td><td></td><td></td></tr>
<tr><td>INDUSTRIALES</td><td></td><td></td><td></td><td></td></tr>
<tr><td>Gas</td><td></td><td></td><td>110</td><td>56</td></tr>
<tr><td>Viñas</td><td>50</td><td>26 3|4</td><td></td><td></td></tr>
<tr><td>Funicular</td><td>100</td><td>20</td><td></td><td></td></tr>
<tr><td>Vapores</td><td></td><td></td><td>500</td><td>16</td></tr>
<tr><td>Paños Tomé</td><td></td><td></td><td>20</td><td>37</td></tr>
<tr><td>Cervecerías</td><td></td><td></td><td>100</td><td>58 1|2</td></tr>
<tr><td>C. Melén</td><td></td><td></td><td>200</td><td>46</td></tr>
<tr><td>Malvoa</td><td>500</td><td>7¼</td><td></td><td></td></tr>
<tr><td>Elect. Ord.</td><td></td><td></td><td>500</td><td>10</td></tr>
<tr><td>Elect. Ind.</td><td>100</td><td>40½</td><td></td><td></td></tr>
<tr><td>CIERRE A LAS 4.30 P. M.</td><td></td><td></td><td></td><td></td></tr>
<tr><td>Cambio</td><td></td><td>39.30</td><td></td><td>39.40</td></tr>
<tr><td>Florida Set. 16</td><td></td><td>2</td><td></td><td></td></tr>
<tr><td>Aconcagua id.</td><td></td><td>2.95</td><td></td><td></td></tr>
<tr><td>Onix trans. Set. 16</td><td></td><td>31</td><td></td><td></td></tr>
<tr><td>Cerro id. id.</td><td></td><td>42½</td><td></td><td></td></tr>
<tr><td>Caylloma id.</td><td></td><td></td><td></td><td>4⅞</td></tr>
<tr><td>Kala Uyu, id.</td><td></td><td></td><td></td><td>9 3|4</td></tr>
<tr><td>Morococala tr. Set. 2</td><td></td><td>40¾</td><td></td><td></td></tr>
<tr><td>Minera id.</td><td></td><td></td><td></td><td>18¼</td></tr>
<tr><td>Oploca id.</td><td></td><td></td><td></td><td>128</td></tr>
<tr><td>Patiño Set. 16</td><td></td><td></td><td></td><td>277</td></tr>
<tr><td>Tocopilla id.</td><td></td><td></td><td></td><td>84</td></tr>
</table>

TATTERSALL

Precios corrientes en la Feria de 23 de Agosto de 1926:

VENTAS AL PESO

Novillos, de $ 1.16 a $ 1.54 1|2
Bueyes, de 1.15 a 1.46
Vacas, de 1.15 a 1.46

NOVILLOS

20 con 10764 kilos, a $ 1.54 1|2
20 con 11268 kilos, a 1.51
10 con 6924 kilos, a 1.51
10 con 5186 kilos, a 1.50
10 con 5300 kilos, a 1.50
18 con 9500 kilos, a 1.47
20 con 10300 kilos, a 1.47
18 con 10056 kilos, a 1.45
18 con 9906 kilos, a 1.45
20 con 10648 kilos, a 1.44 1|2
20 con 10582 kilos, a 1.44
18 con 9600 kilos, a 1.44
22 con 9956 kilos, a 1.43
18 con 10474 kilos, a 1.42 1|2
10 con 4484 kilos, a 1.42
20 con 10218 kilos, a 1.41
10 con 4708 kilos, a 1.41
20 con 8958 kilos, a 1.38 1|2
10 con 4200 kilos, a 1.38
20 con 9380 kilos, a 1.37 1|2
10 con 4418 kilos, a 1.37 1|2
10 con 4632 kilos, a 1.37
10 con 5162 kilos, a 1.36
10 con 4804 kilos, a 1.35 1|2
10 con 4700 kilos, a 1.35
18 con 7600 kilos, a 1.35
16 con 6874 kilos, a 1.34
17 con 6902 kilos, a 1.33
20 con 7720 kilos, a 1.32 1|2
22 con 8990 kilos, a 1.32
18 con 8236 kilos, a 1.27 1|2
7 con 2566 kilos, a 1.24
19 con 7416 kilos, a 1.16

VACAS

18 con 7626 kilos, a $ 1.46
8 con 4118 kilos, a 1.44 1|2
12 con 4800 kilos, a 1.38
17 con 7300 kilos, a 1.36 1|2
10 con 3744 kilos, a 1.34
8 con 3224 kilos, a 1.33 1|2
10 con 2962 kilos, a 1.24
6 con 2030 kilos, a 1.23 1|2
8 con 3122 kilos, a 1.16
10 con 3764 kilos, a 1.15

BUEYES

3 con 2444 kilos, a 1.48
9 con 5694 kilos, a 1.40
16 con 12118 kilos, a 1.38 1|2
10 con 7064 kilos, a 1.37
5 con 2928 kilos, a 1.35 1|2
5 con 2452 kilos, a 1.34 1|2
4 con 2942 kilos, a 1.34
8 con 5266 kilos, a 1.33 1|2
9 con 5630 kilos, a 1.32
8 con 4248 kilos, a 1.31 1|2
10 con 6300 kilos, a 1.31 1|2
10 con 6952 kilos, a 1.30 1|2
10 con 5428 kilos, a 1.30
6 con 3980 kilos, a 1.29
5 con 2970 kilos, a 1.27 1|2
5 con 3062 kilos, a 1.24 1|2
4 con 2472 kilos, a 1.21
11 con 6804 kilos, a 1.18
3 con 1774 kilos, a 1.16

MATADERO PUBLICO

Los corrales de este establecimiento encerraron ayer el siguiente ganado para la venta de hoy:

Ganado mayor		Ganado menor	
Bueyes	83	Corderos	459
Novillos	127	Cerdos	325
Vacas	122	Cabros	—
Q. vivos	47	Q. vivos	32
Id. en vara	54		
Total	432	Total	816

PRECIOS DE LAS CARNES POR KILO

Ayer se fijó el siguiente precio para la venta de hoy:

Carne de buey, 1.a	2.20	a	2.25
Id. de 2.a	2.00	a	2.10
Id. de 3.a	1.40	a	1.80
Carne de novillo, 1.a	2.20	a	2.25
Id. de 2.a	2.00	a	2.10
Id. de 3.a	1.40	a	1.80
Carne de vaca, 1.a	2.20	a	2.25
Id. de 2.a	2.00	a	2.10
Id. de 3.a	1.40	a	1.80
Carne de cordero, 1.a	3.40	a	3.50
Id. de 2.a	3.00	a	3.20
Id. de 3.a	2.40	a	2.80
Carne de oveja, 1.a	2.80	a	3.00
Id. de 2.a	2.40	a	2.60
Id. de 3.a	1.60	a	2.20
Carne de cerdo, 1.a	2.65	a	2.70
Id. de 2.a	2.40	a	2.60
Id. de 3.a	1.80	a	2.20
Grasa en rama	1.80	a	1.90
Sebo de ovejuno	1.30		
Cuero de buey	1.20		
Cuero de novillo	1.50		
Cuero de vaca	1.50		
Cuero de ternero	3.00		
Cruero de ovejuno pesos la docena	70.00	a	90.00

CAMBIO

TIPO DE VENDEDOR

COMERCIAL . . . . . $ 39.40
1 PESO PAPEL VALE 6 3|32
£ POR DOLARES . . 485 5|8

BANCO LONDRES Y AMERICA DEL SUD LTDO

Cambio sobre el Exterior

<table>
<tr><th>PLAZA</th><th>90 D. V.</th><th>Vista</th></tr>
<tr><td>Londres</td><td>39.40</td><td>39.85</td></tr>
<tr><td>París</td><td>22.70</td><td>22.90</td></tr>
<tr><td>Amberes</td><td>21.75</td><td>22</td></tr>
<tr><td>New York</td><td>8.17</td><td>8.20</td></tr>
<tr><td>España</td><td></td><td>1.26 1|2</td></tr>
<tr><td>Italia</td><td></td><td>26 1|2</td></tr>
<tr><td>Brasil</td><td></td><td>39.85</td></tr>
<tr><td>Uruguay</td><td></td><td>8.45 1|2</td></tr>
<tr><td>Argentina</td><td></td><td>3.32 1|2</td></tr>
<tr><td>Holanda</td><td></td><td>3.29</td></tr>
<tr><td>Suiza</td><td></td><td>1.58 1|2</td></tr>
<tr><td>Siria</td><td></td><td>39.85</td></tr>
<tr><td>Portugal</td><td></td><td>39.85</td></tr>
<tr><td>Panamá</td><td></td><td>39.85</td></tr>
<tr><td>Perú</td><td></td><td>39.85</td></tr>
</table>

COTIZACIONES DE METALES

Cablegrama sobre cotización de los metales correspondientes a ayer:

Estaño: £ 294.0.0 al contado y 288.5.0 a plazo.

No varió al contado ni a plazo.

Cobre Standar: 58.17.6 al contado y 59.12.6 a plazo.

Bajó: 0.2.6 al contado y 0.2.6 a plazo.

Plata: d. 28 5|8.

Subió: 1|16.

¿QUE SERA...? ROSENBLITT

FABRICACION DE CAJONES
Y JABAS PARA FRUTAS
Tenemos para entrega inmediata Cajones Vineros y Litreros.
"LA REPUBLICA"
BARRACA Y FABRICA
DOMEYKO 2354—TELEFONO
N.o 182, PARQUE

AJOS
para semilla y consumo,
ofrece
JOSE MUGGLI
Santiago: Casilla 345. Edificio Banco Anglo
A-24

CUIDADOS MATERNALES
no se limitan a mimos y caricias para el niño que se ha hecho daño. La madre previsora siempre tiene a la mano algo que calme el dolor, proteja contra infección y sane prontamente.
UNA CREMA SANATIVA
MENTHOLATUM
Indispensable en el hogar
Nada hay que reuna tan admirables propiedades calmantes, antisépticas y curativas. Un remedio excelente para cortadas, quemaduras, golpes, picaduras de insectos, etc. De venta solamente en tubos y tarros de una onza y latitas de media onza. Rechace imitaciones.
MARCA REGISTRADA
MENTHOLATUM
Camphor 3 gm, Ol. Eucalyptus 0.1 gm, Ol. Pinus Pumilio 0.1 gm, Excipiente

HELADEROS
Si quiere economizar plata, compre a la
Bodega Requegua
— A —
PLUTARCO VALENZUELA
Chacabuco 21
29—A

SOCIEDAD CARBONIFERA DE MAFIL

Se cita a Junta General Ordinaria de Accionistas para el Lunes 30 del presente, a las 8 P. M., en la oficina de la Sociedad, calle Nueva York N.o 17.

El Registro de accionistas permanecerá cerrado desde mañana hasta el 30 inclusive.

Santiago, 20 de Agosto de 1926.

EL DIRECTORIO.

30—A

Compañía de Refinería de Azúcar de Viña del Mar

Por acuerdo del Directorio y de conformidad con el artículo N.º 34 de los Estatutos se cita a los señores Accionistas a Junta General Ordinaria, para el Viernes 27 del presente, a las 2 P. M., en la Oficina de la Compañía, calle Serrano N.º 200, tercer piso.

El Registro de las Acciones permanecerá cerrado desde el Martes 17 hasta el Viernes 27 del presente, ambas fechas inclusive.

Valparaíso, Agosto 15 de 1926.

O. CARVALLO.
Director - Gerente.

A—24

GANADEROS y HACENDADOS
Como se aproxima la época de bañar el ganado, nos permitimos recordarles que ya es tiempo que se provean de la cantidad necesaria de NAPHTO - CARBOL, para bañar sus ovejas
Agentes exclusivos para la venta en SANTIAGO:
Saavedra, Benard & Cía. Ltda.

Con grandes facilidades de pago
ofrece ternos la Cooperative Sastrería, Agustinas 877, casimires importados, forros de primera, corte irreprochable.
NO OLVIDARSE: 877 AGUSTINAS 877

TRIBUNALES DE JUSTICIA

MOXIMIENTO HABIDO EN 23 DE AGOSTO DE 1926

CORTE SUPREMA

Cuenta General

1. Sucesión Tomás Innes con Alfredo Jackson, pendiente.

Las demás no vistas o suspendidas.

Alegaron: Don Leopoldo Urrutia por el recurso y don José Manuel Errázuriz, contra el recurso y quedó pendiente.

TRIBUNAL PLENO

2. Recurso de queja de Abel Saavedra Varas, acuerdo y diligencia.

Las demás suspendidas.

Alegaron: Don Abel Saavedra, por el recurso.

Desistida

Recurso de queja del Superintendente de Bancos contra el Tribunal de Conciliación y Arbitraje de Antofagasta.

Borador de sentencia

El señor Anguita entregó en la causa contra Mardones.

CORTE DE APELACIONES

Primera Sala.— Relator, señor González Campos

1. Máximo Campillo y otros con Luis Aguilar, confirmada.
3. Antonio Passalacqua con Roberto Tupper y Ascanio Basoñán S. M., en acuerdo.
15. The Anglo Mexican Petroleum con Fisco, en trámite.

Las demás no vistas o suspendidas.

Alegatos:

Don Eduardo Grez Padilla con don Manuel Merino Esquivel, en la 1.a.

Don Hernán Castillo con don Alfredo de la Barra, en la 2.a

Falladas de acuerdo:

Contra Evaristo Riquelme.

Samuel Ovalle con Canalistas del Cachapoal.

SEGUNDA SALA
Relator señor Sanz

1. L. Lavadez con Henry Wallace, mal anunciada.
3. J. Echeverría con E. Valle, suspendido efectos.
5. J. Larroucau, quiebra, sin tribunal.
6. Concurso de C. Maturana, confirmada con declaración.
7. J. Espinosa v. de B. con Ferrocarriles del Estado, mal anunciada.
8. E. Jara con J. de D. Núñez, revocada.
9. S. Vaccarezza con D. Schiattine, confirmada.
10. Banco Garantizador de Valores con D. Rosales, desistida.
12. M. Sepúlveda con Compañía Chilena de Electricidad, improcedente.
13. Concurso León Ibáñez, resolución de convenio, trámite.

No vistas las demás.

Fallada de acuerdo:

Contra Edo. Real y otro N.o 12 del Sábado.

N.o 6 del Viernes 13 Sociedad A. Valenzuela con Dimenstein.

Contra I. 2.o Muñoz, revocada.

Alegaron:

En la 1.a don Carlos Toro, revocando.

En la 3.a don Néstor Casanova, confirmando.

En la 6.a, don R. Villalón, revocando con don Carlos Tolosa, confirmando con declaración.

En la 8.a, don Luis Vargas con don Luis Ferrada.

En la 9.a, don Neftalí Cruz con don Miguel A. Calvo Silva.

En la 12.a, don Carlos Montecinos, confirmando.

TERCERA SALA
Relator señor Bernales

1. Contra Evaristo Ramírez, no lugar; 2. Domingo Durán, inhibitoria, confirmada; 3. Julia Ortiz con Mateo Duarte, en acuerdo. Las demás no vistas o suspenddas.

Alegatos: Don Hernán Castillo con don Pedro Daza, en la 2.a; y don Ebrispdes Letelier con don Eduard Vera Yanattiz, en la 3.a

Fallada de acuerdo: Moisés Errázuriz contra Guillermo Cox y otros.

CUARTA SALA
Relator, señor Videla.

1 Contra V. Pérez y otros, confirmada.

2 Contra A. Guzmán y otro, confirmada.

4. J. Biscupovic con V. Gutiérrez, acuerdo.

7 F. Barra y otros con Fisco, sin tribunal.

8. M. Sepúlveda con Banco Chile sin tribunal.

9. L. Murphy con E. Mario v. de M., sin tribunal.

Fallada del acuerdo:

Sara del Campo con T. Ugarte, revocada.

Contra I. León A., confirmada.

Alegaron:

En la 1.a don Gmo. Rossel confirmando.

En la 2.a don Ernesto Peña revocando.

En la 9.a don Alfredo Urzúa confirmando.

AVISOS ECONOMICOS

1.—Avisos judiciales

REMATE.—POR ACUERDO DE LOS interesados, el Viernes 3 de Setiembre próximo, a las 3 1|2 P. M., en presencia de los infrascritos y ante el Notario don Pedro N. Cruz (Palacio de los Tribunales) saldrá a remate la propiedad de gran porvenir situada en la calle de Gálvez N.o 297, esquina de Eleuterio Ramírez de esta ciudad. El minimum para las posturas será de $ 60,000 al contado. Acto continuo saldrán también a remate los sitios N.os 25 y mitad del 524 de la manzana 13 de la Población "El Carmen", inmediato a la Plaza Bogotá, con lo edificado y plantado, y con una extensión de 360 varas cuadradas. Minimum: $ 5,000 al contado. Demás bases y antecedentes en la Notaría del señor Cruz.—Narciso Sepúlveda F.—Horacio Passi P. A-30

REMATE. — POR RESOLUCION del 5.o Juzgado Civil de esta ciudad se rematará el día 24 del mes en curso a las 2 P. M., el fundo "El Carmelo" ubicado en la Subdelegación de Codega del Departamento de Rancagua por el minimum de $ 50.000 que se pagarán en la siguiente forma: Haciéndose cargo y reconociendo el comprador por su valor comercial en el día del remate una deuda que grava al fundo con hipoteca a favor de la Caja de Crédito Hipotecario reducida a $ 19.729 a seis meses plazo con intereses del 8 o|o al año. Demás antecedentes y bases en la Secretaría del 5.o Juzgado de este juicio ejecutivo Buchanan Jones y Cía. con Claudio Herrero P.— El Secretario. 24—A.

REMATE.—EL 31 DEL PRESENTE, a las 2.30 P. M. en el 5.o Juzgado Civil, se rematará la propiedad ubicada en esta ciudad, Moneda Nos. 715 al 723. Minimum: 229 mil pesos, pagaderos reconociendo deuda Caja, saldo contado. Antecedentes, autos Riquelme con Marcoli. 24—A.

QUIEBRA VICTOR MANUEL ARCE.—En el escrito de don Alejandro Meyerholz, por el Banco Anglo Sud Americano de don Luis Oportot por el Banco Alemán Transatlántico y de don Jorge Moreno, por el Banco Francés e Italiano, objetando las cuentas del ex-síndico señor Feliú, se ha proveído con fecha 14 de Agosto: "Traslado y autos".—Pedro Ortiz.—A. Muñoz.

EXTRACTO. — POR RESOLUCION del Primer Juzgado de Menor Cuantía, del día nueve del presente mes se autorizó notificar por medio de avisos a don Leo Wohlmuth poniendo en su conocimiento el protesto de una letra bajo apercibimiento de derecho, en la solicitud de Reciné y López Ltda. 26-A

REMATE POR AUTO DEL SEÑOR juez letrado de menor cuantía del 7.o Juzgado el 30 de Agosto del presente año, a las 10 de la mañana, se rematará la casa calle de Cuevas 1758, por el minimum de $ 6,000 al contado. — Expediente: Alfredo Baros, con Laura Barrios. — El Secretario. 26A

2.—Arboles, plantas y semillas (Compra-venta)

QUINTA DE ARBORICULTURA, realiza toda su existencia de árboles frutales y forestales, depósito. Delicias 1859. 25-A

CEREZOS CORAZON PALOMA, LImones naranjos, olivos y muchos otros vende Jardín Vicuña Mackenna 2. 31—A.

PLANTAS FINAS PARA JARDIN y palmeras véndese. Libertad 752. 26—A

POROTOS ROCHA SIETE SEMAnas vende Almacén de Semillas, Morandé 717. 25A

3.—Automóviles, afines y accesorios. (Compra-venta y composturas)

PUELMA Y CIA., LTDA., HUERFAnos 819. Agentes autorizados Lincoln. Ford, Fordson. Respuestos Ford legítimos. Set-21

CON 20 POR CIENTO AL CONTAdo y saldo grandes facilidades se pueden comprar buenos automóviles clas 1751. 25—A.

GONDOLAS REPUBLIC SEMIBUS en perfecto estado, con recorrido Matadero-Mapocho, se venden. Tratar: Aconcagua 1145. 24-A

FORD GARANTIZADO VENDO 2 mil quinientos contado. Rengifo 714. 25—A.

VENDO GONDOLA DE CAMBIO. Buen recorrido por liquidación sucesión. San Antonio 347. A—24

VENDO UN CAMION FORD APROpiado para lechero, San Diego 426. 24-A

SE VENDE UNA GONDOLA REpublic o se cambia por negocio establecido. Tratar: García Reyes 753. 24-A

CAMION FORD, VOLCADOR PAra materiales, bodegas, perfecto estado, vendo. San Pablo 5199. Blanqueado. A—24

CAMION FORD HASTA TRES TOneladas diferencial Structon vendo regalado. Esperanza 778. A-24

VENDO GONDOLA FORD PARA campo, cuatro neumáticos nuevos, tapicería cuero. Tres mil pesos. Independencia 2075. A-24

GONDOLA FORD, VIVACETA 250; acepto parte pago Ford turismo. 24-A

VENDO SIDECAR DE OCASION.—San Pablo 1419.

$ 4,000 CHANDLER MODERNO vendo por mensualidades. Caupolicán 991. 27-A

SE VENDE O SE CAMBIA POR propiedad Góndola Brockway, buen estado, recorrido Alameda y camión "Panal", de carga 1 1|2 tonelada. — Cochrane 433.

AUTO DE CAMBIO PARA TAXI tomo en arriendo, Madrid 1648.

COMPRO PATENTE AUTO PRImera clase, de ocasión. Argomedo 84. 25—A.

FORD OCASION REALIZO $ 1,000. Gálvez 225. 25—A.

$ 1,600 POR VIAJE DOY AUTO dos asientos, partida eléctrica, amortiguadores, pintura, forros nuevos.—J. G. M. casilla 3863. 25—A.

$ 4,500 FORD PATENTE PARTIcular, con partida flamante vendo. Sierrabella 1236.

CHASSIS CAMION FORD CON partida véndese. Sotomayor 65. 25—A.

GRAN OCASION AUTO HUDSON Sedán, perfecto estado vendo, 5,000 pesos. Galería Alessandri 28.

CHAUFFEUR QUE HAYA MANEjado auto Hudson necesita, Catedral 1465 por los meses del presente año. Sueldo: $ 200. Exíjese buenas recomendaciones.

CHASSIS O FORD SPORT COMpro mitad contado. Serrano 244.

TRASPASO AUTOMOVIL FORD pagando saldo por entregas. San Pablo 1779. 27—A

VENDESE UN CAMION FORD DE tonelada y media. Andes 2202.

AUTOMOVILES VENDO REGALAdos, 2 Ford, turismo, 1 Ford sport, una góndola, 2 autos, seis cilindros, entrégase garantidos. Vicuña Mackenna 430. 25-A

CAMION FORD CERRADO DE TOnelada, casi nuevo, garantido, vendo ocasión. Carrión 1608. A—26

600 CAMION 2 RUEDAS, 1,000 CArretela ferretería importada, 500, victoria en buen estado, vendo. Avenida Matta 1160.

VENDO AUTO, RICO MOTOR, FOrros buenos, 1,500. Avenida Matta 905.

VENDO GONDOLA BROCKWAY con recorrido Alameda. Tratar en la mañana. Alameda 3951. A-25

VENDO GONDOLA 3,500 POR NO tener chofer, al contado. Independencia 2221. 25A

ROYAL CORD
BUS, reforzados
33 x 5
A 240 PESOS
donde
ORREGO
ALAMEDA ESQ. GALVEZ
A—27

4.—Animales (Compra y venta)

VENDO CERDOS GORDOS. MAULE 146. 25—A

5.—Alhajas, joyas, monedas, etc. (Compra - venta)

JOYERIA
LA ROYAL
ESTADO 56

ALO... No embromes, y tráeme el anillo tan bonito que admiramos ayer en

La Royal

18—Set.

NOVIOS! ARGOLLAS DE ORO DE 14 a 18 k. desde $ 30 par, ofrece la Relojería Sportman. San Diego 780. 20—Set.

BRILANTES, JOYAS DE CUALquier valor compro por cuenta de casa extranjera. Dinero listo. Ahumada N.o 3. 27-Ag.

6. — Acciones y bonos. (Compra y venta)

SOCIEDAD INGENIERIA Y MECAnica Industrial.— A bajo precio véndense varios lotes de acciones. Nueva York 17, tercer piso. A-25

7.—Aves y pájaros (Compra y venta)

HUEVOS INCUBACION LEGHORN véndense a cien pesos ciento, devolviéndose infértiles. Permanentemente huevos para consumo. Chacra El Mirador Viejo. Góndolas Renca, Cuarenta centavos hasta el Criadero. Teléfono 104, Palma. 24A

HUEVOS PARA INCUBAR: MINORca, Catalán, Leghorn, Sevilla 1231. — Carro 36.

HUEVOS INCUBAR "MINORCA". la raza preferida, vendo garantidos. Rosas 1771. 25—A.

8.—Avisos varios

LLAMASE

la atención hacia un aviso que se publica en "El Diario Oficial" solicitando casa para la Escuela número 197, de Santiago. 30.-A

NIQUELADOS Y TORNEADOS. Matta 1165. 26-A

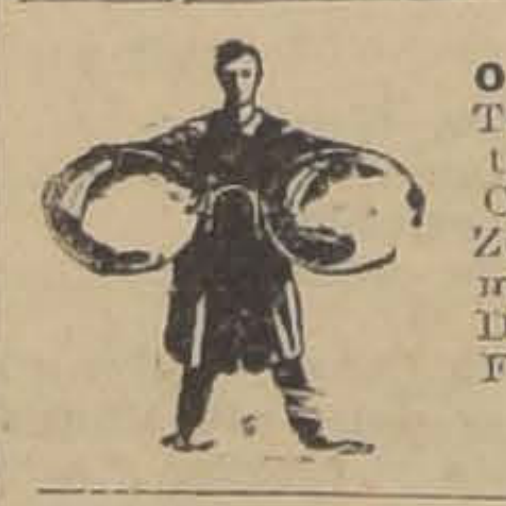

OPTICA G. Tschumi. — Cristales bifocales.—Cristales Punktal Zeiss. — Precios moderados. ESTADO, esq. HUERFANOS. 19—Set.

SUELERIA LA MOCHITA SAN Diego 1316, frente a la calle Santiago. Por tener curtiembre propia vende a los más bajos precios de plaza, Completo surtido en materiales para zapateros y talabarteros. 21-A

FABRICA
CHACABUCO 13
PRECIOS INCOMPETIBLES
EN BAÑOS Y CALIFONTS

20—Set.

APARO MEDIDAS REMONTAS. Brasil 721. A-31

PIDA USTED HOY ESte moderno corsé-faja Salomé y mañana lo recibirá hecho con exactitud a sus medidas. Precio, $ 50. Véanse preciosos modelos en la vitrina, **SAN ANTONIO 98 (desde $ 25).** 4—Set.

PROPOSICIONES DE CONVENIO.—En escrito de Alberto Arancibia ofreciendo pagar el 51 o|o de sus créditos, el Juzgado de Santa Cruz designó el 16 de Setiembre a las tres para tratar de estas proposiciones. 25-A

¿TIENE USTED BUEN gusto para vestirse? ¿Es usted exigente? — Sólo podrá satisfacerla el cortador Moret, premiado en París y contratado para esta casa. Maison La Samaritaine.—Santo Domingo 1017. 5—Set.

ASENTADOR PESTAÑAS NECESItamos. Nueva Valdés 927.

ROPA DE HOTEL NECESITO mandar lavar. M. Montt 2929.

10.— Casas, departamentos y piezas amobladas. (Ofrecidas y buscadas)

ARRIENDO PIEZA AMOBLADA A caballero o matrimonio. Lira 940.

$ 1,400 BONITO CHALET AMOBLAdo, arriendo, Vicuña Mackenna. — F. Correo 5. 25-A

80 PESOS PIEZA AMOBLADA MOSqueto 425.

ARRIENDANSE MAGNIFICAS PIEzas amobladas desde $ 75. Esmeralda 636. 26-A

11.— Casas, departamentos y piezas sin muebles. (Ofrecidas y buscadas)

Casas

$ 450, ARRIENDO COMODA CASA José Arrieta 78, media cuadra Vicuña Mackenna y una y media de Plaza Italia. Tres dormitorios, salón, comedor, escritorio, baño, dos hall y dependencias. Llaves: Vicuña Mackenna 94. A—24

$ 250 COMODA CASA, PIEZAS grandes. Nicolás Valdivieso N.o 31. Ver de 3 a 5. 24-A

$ 450, ARRIENDASE CASA BAJOS; hall, salón, dormitorio con parquet. Echáurren 53. 24-A

$ 375 ALTOS, FLAMANTES, CONfortables, asoleados, nueve piezas, galería, etc. Caupolicán 976, barrio Independencia, inmediato Carrión. Tratar: Catedral 1709.

NECESITO CASA CENTRAL, CINco piezas. A. Prat 565. 24-A

400 ARRIENDO ESPLENDIDOS ALtos. Andes 2750. 24-A

220 ARRIENDO COMODA CASA. Barroso 83. 24-A

SE ARRIENDA CASITA NUEVA amoblada, estilo colonial, todo en espléndido estado. Verla de 2 a 5 P. M. Bellavista 0497. N-O

SE ARRIENDA UNA CASA. GARcía Reyes 965. 24-A

ARRIENDASE ESPLENDIDOS ALtos, Santa Rosa 135. Verla de 2 a 6. Tratar en los bajos. 24-A

ARRIENDASE CASA, OCHO DEpartamentos, luz eléctrica y gas, 255 pesos. Río Janeiro 431.

SE HACE TRASPASO UN SITIO con dos piezas, cocina y todo cerrado. Tratar y verlo: Tocornal N.o 2086. A—24

ALTOS MODERNOS NUEVOS, BAño instalado, cinco piezas, hall, servicio, arriéndase, Ricardo Santa Cruz 673, esquina Santa Rosa.

ARRIENDASE CASAS MODERNAS, muy cómodas, a matrimonio o extranjero. Amunátegui 870, de 10 a 12 o de 2 a 5. 26-A

ARRIENDASE BUENA CASA BAjos en Buenos Aires 315. 24-A

ARRIENDASE COMODA CASITA de 3 piezas, San Diego 1847. Tratar, Nataniel 904, de 9 a 12 de la mañana. 25—A.

ARRIENDO CASA CHICA MUY bien situada. Llaves San Diego 132. 26—A

ARRIENDO ALTOS. SAN PABLO 2443. 28—A

VENDO O ARRIENDO GRAN SITIO casa de renta e industria, negocio de licores. Antofagasta 2153.

330 ARRIENDASE CASA TRES PAtios, tratar: Olivares 1439. 25A

CASITA ARRIENDO $ 150 COLON 2097. 25-A

$ 250 ARRIENDASE CASA ASOLEAda ocho departamentos, galería. Libertad 766. 28-A

$ 175 ARRIENDO CASA CUATRO piezas con sitio. Avenida Subercaseaux 659.

$ 70, 120, 135, 160 LINDAS CASItas modernas para matrimonios.—Cité Blanca, única para gente decente por su elegancia y comodidad. Consulte precios y se convencerá que no hay mejores ni más baratas. Tome autobús Salvador, bajándose Lautaro, Avenida Infante 1436. 31—A.

ARRIENDO DOS CASAS GRANDES en Avenida Matta 99 y 95 altos y bajos, con seis piezas, hall, comedor, salón y piezas para servidumbres. 26—A.

550 ARRIENDO CASA RECIEN empapelada. Huérfanos 2262, media cuadra Plaza Brasil. 25—A.

ARRIENDO A MATRIMONIO COmoda casa en Carmen 780.

ARRIENDASE CASA COMODA EN bajos, siete habitaciones fuera dependencias. Echaurren 412. Tratar, Santo Domingo 1251.

$ 250 SE ARRIENDA CASA, SEIS piezas, hall, servicio y patio. Antonio Varas 255. 25—A.

250 ARRIENDO CASA NUEVA ocho piezas fuera servicio. Maestranza 1709. 25—A.

350 ARRIENDO CASA NUEVA, 6 piezas, hall, cocina gas, electricidad. Loreto 154.

NECESITO CASA QUINTA EN BArrio Ñuñoa, canon: $ 250. Dirigirse: Correo 5. A. de Hernández. 26A

BUENAS CASAS, DESDE 160 A 200 pesos, todo servicio. Calle Bío-Bío 783.

CASA RECIEN REFACCIONADA, espaciosa, asoleada, patios arriéndase. — $ 750. Compañía 1878. Verla, 12 a 4.

$ 250, ARRIENDO LINDA CASA todo servicio, camiones Carmen. Victoria 519. A—25

$ 400 ARRIENDASE NUEVAMENte en Avenida Manuel Montt 1620, flamante, chalet, jardín, árboles frutales.

ARRIENDO CASA SIERRABELLA. Tratar: Carmen 1190. A—25

OFREZCO EN ARRIENDO EN SOtomayor próximo San Pablo casas en bajo en perfecto estado. Canon 350 pesos. A—26

240 COMODA CASA DE 4 PIEZAS servicio, hall, patio y cocina. Santa Filomena 427. 26—A

ARRIENDASE BAJOS ASEADOS con patio, $ 350 apropiados matrimonio. Nataniel 130-A. Verlos: 2 a 5.

CASA POCA FAMILIA DOY arriendo, barata, Carmen 735. 25-A

NECESITAMOS 20 CASAS DE 200 a 700 pesos. Palacios y Cía., New York 80. Ofic. 107.

225 ALTOS ASEADOS, SEIS HABItaciones, servicios, electricidad, Balmaceda 631. Próximos Recoleta.

SE ARRIENDAN DOS CASAS EN Independencia (Lo Negrete) 2539) y 2541. 25—A

ARRIENDO EXTENSA CASA quinta. Carrión 1826. 24—A.

ARRIENDO CASA $ 250 A 300 BArrio alto, cerca Estación Central.—M. de M., Correo 2. 25—A.

$ 300 ARRIENDASE CASA ALTOS recién construida, muy cómoda, calle Martínez de Rozas 2313, cerca Avenida Cumming. 25—A

$ 150 ARRIENDANSE CASITAS nuevas a matrimonios, Martínez de Rozas 2319, cerca Avenida Cumming. 25—A

$ 200 CASA 5 PIEZAS, PATIO, Av. Matta 1137, próximo San Diego.

EN CASA BIEN SITUADA CON LINdo jardín arriendo piezas o departamentos con o sin muebles. Toesca 2486. 25A

ESPLENDIDA CASA BIEN TENIDA arriendo Gálvez 1315.

$ 400 SANTA ROSA, 97, PRIMERA cuadra, arriéndase casa siete habitaciones, dos patios, dependencias. — Verla tardes. Tratar: dueño, Compañía 1223, Juan López. 29-A

CASAS NUEVAS, BELLAVISTA 350 pesos. Huérfanos 400. Delicias 450.—Castro 300. Tratar: Bandera 195. 27-A

ARRIENDASE CASA ALTOS Y BAjos, Madrid 1313, tratar, Maipú 326.

ARRIENDASE PARA 1.o SETIEMbre esquina comercial buena casa habitación. Delicias 3547. A-28

Departamentos

ARRIENDO DEPARTAMENTO CAlle independiente a matrimonio o caballeros. Marín 374. A-24

150 ARRIENDASE ESPLENDIDO departamento bajos. Santa Rosa 927. 24-A

ARRIENDASE DEPARTAMENTO 2 a 3 piezas y servicios, casa familia, García Reyes 449. 24-A

$ 80 DEPARTAMENTO DE TRES piezas, arriéndase a los altos. Recoleta Vera 360. 26-A

DEPARTAMENTO CONFORTABLE, balcones a la calle con o sin muebles. Delicias 865. 26-A.

SE ARRIENDA DEPARTAMENTO independiente. Olivares 1434. 25—A.

ARRIENDASE COMODO DEPARtamento, tres piezas con hall, prefiérese extranjero. Precio módico.—Lira 650.

ESPLENDIDO DEPARTAMENTO balcón, calle, arriendo, Copiapó 1254. 25-A.

ARRIENDO DEPARTAMENTO DOS piezas, con luz y cocina. Fuentecilla 130. A—25

Piezas

A PERSONAS SOLAS ARRIENDO tres piezas con baño. Bellavista 279. A-24

ARRIENDASE LINDA PIEZA INdependiente. Estado 239. A-25

$ 60 PIEZA O DEPARTAMENTO, con sin muebles, balcón calle. Marín 401, altos. 24-A

ARRIENDAN PIEZAS CABALLEros. Arturo Prat 594. 30-A

OFRECESE DOS COMODAS PIEzas asoleadas, cama familia. San Pablo 1388. 25—A

ARRIENDASE DOS PIEZAS, COcina, cuarto de baño, sitio para góndola. Independencia 1898.

PIEZA MUY CENTRAL ARRIENdo. San Diego 219. 25—A.

ARRIENDO PIEZA CABALLERO. Delicias 3081, casa 9. 25—A.

60 PESOS BUENA PIEZA. LIBERtad 92, llegar Moneda. 25-A

SE ARRIENDAN PIEZAS A CAballeros solos o departamento a personas sin niños. Sevilla 1223. 25—A.

ARRIENDO PIEZA INDEPENDIENte. Delicias 2542 Q.

$ 45 ARRIENDO EXCELENTE PIEza. Arturo Prat 1419, casa 13.

ARRIENDO PIEZAS BALCON CAlle, caballeros solos. Rosas 948.

BUENA PIEZA CALLE ARRIENdase, Gálvez 134. 26-A

SE ARRIENDAN DOS PIEZAS A LA calle a matrimonio o caballero solo. Monjitas 726, altos. 27-A

12.—Compra y venta de casas y sitios.

$ 60,000 ROSAS, VENDO ESPLENdida casa, 10 piezas, dos patios, parrón. Tratar su dueño. Recoleta 229. A—24

CASAS DESDE 35 HASTA 90,000 con almacenes a la calle, barrio muy comercial y de mucho porvenir con frente a Delicias vendo, con facilidades de pago. Con canon bajos, producen más del 12 o|o. Tratar: con su dueño. Delicias 3557. Adentro. 24A

65,000 VENDO LINDA CASA. — Carros, facilidades. Z, Correo Central. 28-A

$ 23,500 VENDO BUENA CASA nueva, está terminándose, inmediata Alameda, barrio Estación, tiene cuatro piezas habitación, dos servicios, gran patio, se entrega, con renta anual de $ 3,000 anual. Dueño: Ejército 670.

VENDO DOS CASAS. VIVACETA N.o 750, frente, San Luis. A—26

25000 CASA EN SIERRABELLA. Carmen 1199. A—25

ARRIENDO O VENDO CON FACIlidades de pago, sitio grande apropiado para industrias, en la calle Andes 2316. 25—A

OCASION VENDO PROPIEDAD 1232 m2., 14 piezas, gran galpón, facilidades pago. San Francisco 273. Tratar: Carmen 778. 25-A

VENDESE PROPIEDAD PARA INdustria, Aguirre 1131. Tratar: General Mackenna 1548. A—25

BUENA QUINTA, LADO CARROS en la Cisterna, casita bien plantada regalo, $ 4,000 al contado, rebaje precio. Mas datos: Bío-Bío 783. A—26

50,000 DOLARES TENGO ORDEN vender residencia central, todo lujo y confort, apropiado Legación extranjera o familia norteamericana. Tratar: A. Ovalle 1348.

VENDO 4 SITIOS JUNTOS, LA Cisterna, San Alfonso 1409.

13.—Compra y venta de negocios

VENDO CARNICERIA POR VIAJE Norte. San Ignacio 1996. 24—A

SE VENDE UN NEGOCIO. CALLE Exposición esquina Caupolicán.

ALMACEN, DEPOSITO LICORES, vendo. Bascuñán 296. A—25

VENDO REGALADO BAR Y CASA cena, por serme imposible atender dos negocios, con 4 mil contado. Saldo facilidades. Tratar: Independencia 367. 25-A

TENGO ORDEN VENDER ALMAcén capital $ 10,000 más o menos. Local grande, buena casa central, contrata. Tratar: B. Canales, Martínez de Rozas 3235. 24-A

ALMACENCITO VENDO DERECHO casa $ 1,500. Maule 684. 25-A

BIOGRAFO DE SALON Y MAQUIna fotográfica 13x18 vendo barato. Toesca 2169, altos.

BAR RESTAURANT VENDO SEgunda categoría, precio irrisorio.—Bascuñán 36-A. 25—A

VENDO NEGOCITO ABARROTES poco capital, rodeado de cité; arriendo barato. Libetad 770. 26—A

POR NO PODER ATENDER VENDO almacén, lado cité, poco capitl. Derecho casa. Gay 2538. 25A

SE VENDE UN BAR EN CINCO DE Abril 3411. Tratar: en 3411. 25A

TINTORERIA SE VENDE LA MEjor situación de Santiago. Dirigirse: Casilla 5039. 26-A

CARNICERIA ACREDITADA, BUEna venta diaria. Local amplio, con arriendo barato, contrato largo plazo. Véndese, ausencia su dueño. Datos: Nataniel 435 H. 25A

VENDO RESTAURANT CERCA FAbrica vidrios y Metalúrgica. Santa Elena 1499. 25A

VENDO EN $ 1,200 BODEGUITA frutos y jabonería en barrio comercial, arriendo barato, casa grande. Matucana 1033.

SE VENDE ALMACENCITO, POCO capital. Diez de Julio 543. 26—A.

VENDO RESTAURANT POCO CApital, por viaje. Mapocho 884.

VENDO TALLER GASFITER MEcánico, con facilidades. Avenida Manuel Montt N.o 1611.

INDUSTRIA LUCRATIVA, GRAN clientela particular y comercial se vende por enfermedad de su dueño. Precio de ocasión $ 8,000 al contado. Entrega inmediata.—S. P., Correo N.o 2.

VENDO PENSION 10 DE JULIO 350 por no poder atenderla. 26—A.

REGALADO VENDO BUEN DEPOsito de licores. Santa Rosa 83. 26—A.

VENDESE FABRICA MUEBLES, maquinaria completa y nueva. Tratar, Huérfanos 1328, oficina 9, de 10 a 12 y 3 a 6. 26—A.

VENDO HOTEL POR NO PODERLO atender. Diez de Julio 221. 25—A.

POR VIAJE URGENTE VENDO BAratísimo, la acreditada Pensión con bebidas alcohólicas, arriendo baratísimo, 160 pesos. Tratar: Independencia esquina Echeverría, N.o 1097. 28-A.

VENDESE UNA LAVANDERIA O si no por piezas. Almagro 365.

SE VENDE CARNICERIA EN PROvidencia 1170, local barato. 28-A.

SE VENDE NEGOCIO DE OCASION Santa Isabel 320. A—27

VENDO NEGOCIO MENESTRAS anexo verdulería, en 1,700 pesos, por no poderlo atender y tener que salir fuera de Santiago. Calle Libertad N.o 973. A—26

OCASION VENDO MERCADITO, bodega licores o sus útiles. Rosas 3095. A-24

AJEDREZ

TORNEO INTERNACIONAL DE AJEDREZ

ARGENTINA VERSUS CHILE

Organizado por "**La Nación**", se ha concertado un match de ajedrez por telégrafo, entre la Federación Argentina de Ajedrez y un equipo de aficionados chilenos.

Este torneo tendrá lugar durante los días 11 y 12 de Setiembre próximo y consistirá en dos partidas simultáneas, dirigidas por dos equipos de tres jugadores cada uno, que obrarán en consulta.

A las 12 M. del día 11 de Setiembre, hora argentina, harán simultáneamente su primera movida con blancas los jugadores de ambas bandas; movida que será transmitida por cable a los contrarios, quienes contestarán con negras, permitiéndose un mínimo de quince jugadas en la hora.

Se ha solicitado a don Luis Aldunate, nuestro Embajador en Buenos Aires, que efectúe la primera movida que indique el equipo nacional.

"**La Nación**" ha donado una artística **copa** para el equipo ganador, y una medalla conmemorativa para cada uno de los jugad
res.

El 1.º de Setiembre debe da
al público, el nombre de los
jugadores de cada equipo y el
dos suplentes.

Amos Burn, organizador de
te torneo, ha solicitado de los
ñores **Mariano Castillo** y O
Yunge, campeones de Ajedrez
Chile, que sean los jefes del eq
po chileno y escojan a volunt
sus colaboradores.

Han aceptado tomar parte
este torneo, los señores **Carlos**
ralta, Alberto Conejeros, Este
Iturra, Rodrigo Flores, Car
Anfrúns, Luis Muñoz, A. Ca
Alejandro Perea y Camilo Re
fo.

Estando actualmente en Bue
Aires el campeón ruso Alekh
se le ha rogado sirva de árb
general en este torneo.

Próximamente daremos
nombres de los equipos y las
ras de juego.

VENDO UN NEGOCIO EN FERmín Vivaceta N.o 48. Tratar con su dueño en Fermín Vivaceta N.o 126. 26—A

6,000 PESOS VENDO PENSION acreditada, espléndida situación, canon arriendo: $ 400, diez piezas fuera depedencias, piezas arrendadas Verla: 2 a 6. Carmen 169. 25-A

VENDO POR AUSENTARME DE Santiago la antigua y acreditada pensión, La Breva, Eyzaguirre 1070. 26—A

VENDO BUEN NEGOCIO DE PENsión y cena, San Pablo 1779. 27—A

VENDO COCINERIA CENTRAL. — Independencia 810. 24—A.

VENDO ACREDITADA CARNICEría y verdulería, buenas entregas, por enfermedad de su dueño. Andes 2582, esquina. 25—A

1,000 PESOS REGALO NEGOCIO, ropa usada, herramientas, libros. Salas 228. 25—A

POR ACUERDO DE SOCIO VENDO Fábrica de Cerámica. Precio muy bajo. Me comprometo enseñar el manejo de la fábrica; utilidad y clientela muy buena. Tratar: Camilo Henríquez N.o 519. 25-A

SE VENDE NEGOCIO DE BODEGA y abarrotes, Independencia 1187. A—26

CARNICERIA CON UTILES REgalo, llaves en $ 250, venta, $ 180 diarios. Nataniel 1411.

VENDO ALMACEN, BUENA SITUAción, poco capital, verlo y tratar San Diego 927. A—26

VENDESE LA ACREDITADA LAvandería tintorería, García Reyes 11.

VENDO FRUTERIA Y ALMACEN Estado 25. 25-A

CIGARRERIA LUSTRIN, VENDO, — San Pablo 1119.

SE VENDE UN BUEN NEGOCIO de lechería. Santa Elena 1492.

CARNICERIAS, VENDO LINDOS troncos de madera de pino. Compañía 1839. 24-A

VENDO CARNICERIA MUY BArata, por viaje urgente. San Diego 859. 24-A

ALMACEN VENDO; CAPITAL MEnos de $ 9,000. Venta diaria, cien pesos. Lastra 1511. 24A

SE VENDE LA ANTIGUA Y acreditada carnicería San Pablo por no poder atenderla su dueño. San Pablo 2245. 24—A.

VENDO BAR Y RESTAURANT POR enfermedad de su dueño, Matta 1420. A-24

HOTEL RESTAURANT VENDO por no poderlo atender. Facilidades pago. Delicias 2820. 24—A

VENDO NEGOCIO MENESTRAS acepto ofertas. Sotomayor 9.

VENDO NEGOCITO MENESTRAS, poco capital. Cochrane 1021.

PELUQUERIA VENDO, TIENE LOcal anexo. San Diego 1680.

VENDO DOS ESPLENDIDOS NEgocios de bencina, excelente ubicación. Tratar: Mapocho esquina Los Olivos. Paradero Góndolas Tropezón.

DEPOSITO LICORES VENDO bien surtido, local grande con bonita instalación, para cerveza barril helada. Cuevas 1288. A-25

14.—Citaciones

MUNICIPALIDAD DE QUILICURA. —Cítase a los contribuyentes que han presentado solicitudes de patentes que no expendan bebidas destiladas o fermentadas, a una reunión en la Sala Municipal para el Miércoles 25 de Agosto, a la 1 P. M., para los efectos que determina el artículo 14 de la Ley de Patentes.—El Secretario. A—24

POR ORDEN DEL SEÑOR PRESIdente y por acuerdo del Consejo General del Colegio de Abogados, cito a los abogados inscritos en el Registro del Colegio a la reunión general que se celebrará el Sábado 28 del presente a las 8.30 P. M. con el objeto de tratar de los aranceles de honorarios de abogados.— La reunión se verificara en el palacio de los Tribunales.—El secretario. 26—A.

COMUNIDAD AURIFERA TRANSvaal.—Cítase a junta general extraordinaria de comuneros, en Chacabuco 269, para el Viernes 27 del
presente, a las 6.15 P. M., con
jeto de acordar la liquidación
ticipada por haber perdido las
nas de la comunidad.—El Dire
rio.

Cuerpo de Bomberos

OCTAVA COMPAÑIA DE BOM
ros "La Unión es fuerpa". —
orden superior cito a la Com
a academia y ejercicio para el
ves 26 del presente, a las 9.30
P. M., respectivamente, con
forme de trabajo. Punto de
nión: El Cuartel. Asistencia
cialmente recomendada. — El
dante.

6.a COMPAÑIA DE BOMBEROS —
Cítase a la Compañía para acad
y ejercicio, para el Viernes 2
Agosto del presente, a las 9 y
dia P. M. en el cuartel. — El A
dante.

15. — Compras y ventas varias

COMPRO LANA Y COLCHO
usados. Dirigirse por carta
quimbo N.o 1030, casa 6. Voy
micilio.

FUNDICION INTERNACIONAL
Cumming 151. Artefactos para
cantarillado, realiza molinillos
nos, molinillos para café.

MONEDA 2206, VENDESE
guitarra ocasión.

COCINA ECONOMICA IMPORTA
se vende. Valor 120. Estado 1

CARBONES DE ESPINO DE
de 60 kilos de las Cabras,
sacos a $ 18. Leña monte
quintales a $ 11. Leña talhue
10 quintales a $ 14 quintal.
Francisco 697.

PAPA SEMILLON, BIEN GRA
da, especial para siembra. Vendo
tucana 57.

MARMOLES REALIZA. CASTRO

IMPRENTAS: TIPOS REALIZO
kilo. Ricardo Santa Cruz 742.

LATAS BENCINERAS, $ 10 CIEN
to vendo. Avenida Vicuña Mac
na 2.

HUEVOS DEL DIA, CIENTO,
docena, 8.60. Delicias 2950.

SE COMPRAN BOTELLAS CH
pañeras y sidra. Se paga los
res precios desde una botella,
nida Matta 1195.

VENDO ROMANA, BALANZA
linillo. Calle Valparaíso 137

SILLAS Y BOTAS DE MONTA
hombre traje amazona y botas
do. Rancagua 0398 esq. Conde

CARBON DE ESPINO LLEGADO
provincias. Desvío Banco de la
blica. Se vende por cuenta de
ño, cualquier partida. $$ 15.00

VENDO COCINA GAS, GRA
importada. San Isidro 284.

COMPRASE PATENTE PARA C
rretela de dos caballos. San
2230. Pieza 23. Hora: 12 a 2.

VENDO OCASION COCINA EC
mica, francesa, marca Briffaul
turo Prat 563.

COMPRO PATENTE CARRET
licores, o canjeo por otra. Freir

ROMANAS 1,200, 500, 300, BA
zas 8, 4 kilos vendo barato. F
Romanas. Bulnes 216.

ALAMBRE ENTABICAR COM
Recoleta 564.

SE VENDE UNA ESTUFA PA
lavandería con estanque.
Eleuterio Ramírez 1148.

CINTAS BICOLOR PARA MA
na de escribir Underwood
mos cada una $ 3.50; docena
Agustinas 1060, oficina 5.

LEÑA ALAMO 300 PALOS $
Mapocho 3005.

LEÑA LITRE, QUILLAY, CO
seca, $ 10.50 cien kilos. Ma
3005.

SALSA TOMATE PRIMERA CL
$ 35 quintal. Mapocho 3005.

VENDO 28 TARROS LECHE
50 litros muy buen uso. Bras

OFRECEMOS 5,000 SACOS LO
Muestra y mayores detalles.
ca Ebner, Independencia 565.

¡GRANDIOSA BARATURA!! BA
$ 10; lavaplatos, $ 14; calenta
$ 28; bidet, $20; lluvias, $ 4; c
económicas, $ 46; tarros, basu
$ 6; botaguas, $ 6; excusados
ses, $ 45; Fábrica Chacabuco 1

ROMANA 350 KILOS Y MO
llo, vende. San Alfonso 51.

$ 100 VENDO COCINA ECON
ca 3 platos. Rosas 1615, casa 7

COCINA ECONOMICA ENLOZA
da, marca Krafft, poco uso
desc, Av. Italia 830.

VENDO MOLINILLO, BALA
romana, mostrador, armazón,
ras y mercaderías. Independenc

DE OCASION POR CAMBIO DE
cal: vendo caldero vertical a
"Marca Brown y May", de seis
llos de fuerza, con motor, vola
polea. Eyzaguirre 1462.

SE VENDE UNA SILLA INGL
de ocasión. Tratar: San Diego

COCINA CHICA, IMPORTA
vendo. Santa Rosa 1684.

PARTICULAR VENDE DESDE
sacos carbón espino puro tallo
con saco. Delicias 3408.

BENGURIA

El más renombrado de los Específicos para la curación de LAS CANAS, sin tintura, EL ESPECIFICO BOLIVIANO BENGURIA, no ensucia ni mancha, basta con aplicarlo en la raíz y de esta manera tonifica los tejidos capilares, transformando el cabello CANOSO, en su color natural, deja el pelo suave como seda.

EL ESPECIFICO BOLIVIANO BENGURIA tiene grandes premios en varias exposiciones científicas de Europa, y es consagrado como el mejor del mundo.

Se Vende en MONEDA 875, altos

Se atiende, de 9 A. M. a 7 P. M.

A base vegetal: Decoc de Cusi Cusi.

SEGUROS
EDIFICIO, MENAJE, VI-
UDSON Y SILVA Ltda.
— HUERFANOS — 1243

N, DOS RICAS COCINAS vendo. Bascuñán 120. romana 500 kilos. 25—A.

O ROMANA DE 200 KILOS. Alfonso 1409.

EUCALIPTUS SECA PICA- cien kilos. Mapocho 3005. 25—A

ESPINO CORTA SECA $ 12.50 kilos, Mapocho 3005.

16.—Dentistas

DURAS VIEJAS COMPRO mente. San Diego 214.

—Escuelas de choferes

LA PRACTICA CHAUF- mecánicos, cursos rápidos marcas. Vicuña Mackenna 2-S

Extravíos y hallazgos

GRATIFICACION A LA que devuelva un aro de perdido el Viernes. San Ignacio 24-A.

NDOSE EXTRAVIADO LA N.o 36146, queda sin valor ber dado aviso oportuno.

Empleados para co- io y oficinas. (Pedidos y ofrecidos)

PRETENSIONES, BIEN ada, con buena letra, para de contador, necesito. Co- ntral. Casilla 3356. A—24

GRATIFICACION PERSONA ineme empleo cobrador, anza—M. C., casilla 2404. 24-A

TA OCUPACION JOVEN prefiere sea de porvenir, a máquina, algo contabili- fianza $ 1,000, buenos in- Escribir Santa Rosa 192.— res. A-24

TO ESCRIBA CORRECTA. áquina para ayudante oficirse; Casilla 2234.

O SEÑORITA COMPETEN- pastelería. Alameda 835. 26-A

TA DECENTE CON BUENAS aciones ofrécese para ofici- ctor o dentista. Correo Cen- G. G. 25-A

TA ACTIVA PARA LA ven- a atender oficina. Presen- Esmeralda 650.

TAS ESPLENDIDA PRE- trabajo comercial a co- necesito. Independencia 408.

O SEÑORITAS DE BUE- ncia con fianza de 100 pe- rantía para vender un ar- fácil colocación. Pueden ás de 50 pesos diarios. — d "Tak", Teatinos 158.

S DECENTES DESEAN e alistadores fuera Santia- gan $ 70 para gastos y ca- a York 19. Cigarrería. 26A

O NIÑA PARA CAJERA, San Pablo 1620.

OGRAFO MAÑANAS DE- ias. Ofrécese. Almirante Ba- 73.

TA CON PRACTICA NECE- a ayudante caja. Sueldo: 140. Santo Domingo.

DOR COMPETENTE NECE- rica Escobillas. Bilbao 31.

ADOR DE ESTADO. LLEVA se de contabilidades, en San- rovincias y fundos. Hago cla- omicilio a señoritas y jóvenes. lista en impuestos a la ren- H. Casilla 4595. 26-A

TO SEÑORITA PARA CI- Huérfanos 1170. A—26

ES PARA CORRETAJE, comisión y sueldo necesito. ego 926, casa 39.

DORES ACTIVOS, PARA CO- n plaza artículo de fácil ven. ecesitan en Huemul 542. Pre- de 2 a 4 de la tarde.

TO EMPLEADA PARA CI- con recomendaciones. Ban- 31.

A DE LICORES. — NECESI- dor con buena clientela, indu- ise sin este requisito, condi- muy ventajosas. Dirigirse ca- 25A

—Hoteles y pensiones

FORNOS PIEZAS DESDE San Diego 117 A—30

RESIDENCIAL, MONEDA ecibe pensionistas. 28—A.

FAMILIA OFRECE PIEZAS adas con pensión. Catedral 27—A.

ASTA 2539, FAMILIA EX- ofrece elegante pieza con A—29

AS PIEZAS, BUENA PEN ador 1353. 2—S

NDIDAS PIEZAS, A LA CA- pensión, arriéndase. Catedral 26-A

NDO PIEZAS CON PEN. amobladas, Santa Rosa 268. 25A

ON NUEVA A PERSONAS se- o sin pieza. Rosas 1022. 25-A.

A HONORABLE SIN PEN- s arrienda pieza calle, con o sión. Casilla 2663. 25-A

NDO PIEZA CON SIN PEN. Gorbea 2970.

HIGIENICAS ARRIENDO. o 83. 1.oS

S PIEZAS, REGIAS COMI- osas 1355.

NDO PIEZAS CON O SIN San Ignacio 197. 22-A

IENDA PIEZA A PERSONA o sin pensión. Huebul 527. 25A

NDASE ESPLENDIDAS PIE- ensión: Gálvez 153. 25A

COCHRANE 117, OFREZCO on pensión, con o sin muebles. 25-A

CABALLEROS, CON EXCE- referencias, desean vivir casa muy respetable, sin otros istas, baño caliente anexo y ción muy sana, en aceite. Es cribir sin llenar estas condi- alrededores. Plaza

Por fin de temporada liquidamos Sombreros de Fieltro, en 6 bonitos colores
A $ 26.-
SOMBREROS de PAÑO, desde $ 9.80, $ 10.50, $ 12.50, $ 13.60, $ 15.00 y $ 18.00
"Fábricas Unidas Americanas de Sombreros"
ESMERALDA 872 (A 20 metros de 21 de Mayo)

EN CASA MUY CENTRAL SE DA buena pensión de mesa precio, bien bajo. Compañía 1327. 25.A

FAMILIA EXTRANJERA SIN NIños arrienda en casa muy central espléndida pieza con pensión. Compañía 1327. 25-A

ARRIENDO PIEZAS CON O SIN pensión. Portales 2637.

CASA RESIDENCIAL DE LUJO, Recién instalada, inauguración primero Setiembre, teléfono, baño; piezas, todo confort, para matrimonios o caballeros solos. Visítela usted. Catedral 1261.

PIEZA CON PENSION ARRIENDO, Tarapacá 1019, al llegar Prat.

120 EXCELENTE PENSION PIEZA amoblada. San Antonio 812. 25A

SERRANO 580 ARRIENDASE PIEza, con sin pensión.

SE ARRIENDAN PIEZAS CON pensión y se da pensión de mesa.— Serrano 79.

SAN DIEGO 79 CENTRALISIMO, ofrece piezas pensión. 29—A.

FAMILIA OFRECE PIEZAS BALCOnes pensión. Recoleta 287. 25A

FAMILIA EXTRANJERA OFRECE pieza con pensión. Arturo Prat 287.

MAGNIFICA PENSION PIEZAS amobladas. Hotel Madrid, Bandera 815. 25-A

ALAMEDA 1621, PIEZAS PENSION, familia honorable. 29A

DEPARTAMENTO DOS O TRES piezas arriendo a matrimonio solo, o señoras honorables, casa sin pensionistas. — Tratar: Agustinas 1778. 25A

FAMILIA HONORABLE SIN PENsionistas arrienda departamento dos o tres piezas asoleadas con sin pensión. San Martín 852.

DEPARTAMENTO INTERIOR O pieza pensión. Lira 176. 25-A

ESPLENDIDAS PIEZAS PARA MAtrimonios y caballeros. Comida de primera arriendo. Ahumada 149. 27—A

AHUMADA 143, RESIDENCIAL Confort. Arrendamos espléndido departamento, baños, comidas insuperable. 25—A.

ARRIENDO LINDAS PIEZAS con pensión balcón calle. Unión Americana 34 A.

ARRIENDASE PIEZA A LA CAlle, con pensión. Claras 693. 24-A

ARRIENDASE COMODO DEPARtamento asoleado, vista calle, con pensión. Lastarria 78. A-24

ARRIENDO ESPLENDIDAS PIEzas con buena pensión. Villavicencio 369. A—24

ARRIENDASE PIEZAS CON PENsión. San Francisco 367. A-24

MARCOLETA 545, MUY CENTRAL, piezas amobladas, buena pensión. A-24

ESTADO 141 D. PIEZAS PENSION matrimonios honorables, pensión mesa. A-24

CATEDRAL 1289, PENSION CON o sin pieza, departamentos para familias. Pensión mesa. 24-A

PIEZAS PENSION. MONJITAS 421 A—29

CASA FAMILIA PIEZA PENSION, Villavicencio 62. 25A

CASA SIN PENSIONISTAS DARIA muy buena y barata pensión a una o dos personas con o sin piezas.— San Ignacio 866. 25—A.

FOR FOREING COUPLE OR GENtlemen monthly table boarders, exellent food. Casa Residencial, Estado 75. 29—A.

SAN MARTIN 766, PIEZA AMOBLAda, espléndida pensión, 120, mesa, 70. 24-A

ARRIENDANSE PIEZAS PENsión. Rosas 1340. A-24

23.—Instalaciones y accesorios para negocios. (Compra y venta)

VENDO INSTALACION DE PELUquería, Plazuela Sto. Domingo, lado Baños. 24-A

VENDO INSTALACION COMPLETA para fabricar helados con motor. 10 de Julio 52. 24-A

SE VENDE UNA INSTALACION para almacencito con todos sus útiles. Tratar: Baquedano 1154. 25A

COMPRO DE OCASION MOSTRAdor, lustrín y estantería para cigarrillos. Santa Isabel 021. 25—A.

VENDO BUENAS ESTANTERIAS para almacén y un mostrador con mármol. Bascuñán 120, casa particular. 25—A.

LAVANDERIA, UTILES COMPLEtos vendo, derecho clientela. Fontecilla 242.

VENDO MAGNIFICA VITRINA. — San Pablo 1063.

24.—Instrucción y educación. (Colegios, academias y profesores)

INGLES, MECANOGRAFIA. INSTItuto "Pinochet". Huérfanos 1657. 2-S

CURSOS BREVES ESCRITURA A máquina enseñanza de la responsabilidad profesor Gmo. Silva Santiago. Clases en días y horas elección interesado. Diploma competencia. Honorario módico. Delicias 340 (edificio Universidad Católica) 10 a 12 y 3 a 7.30. 11—Set.

INSTITUTO DE CONTABILIDAD, Santo Domingo 831. Teléfono 4136. Enseñanza rápida, seria, ramos comerciales. Cursos especiales para señoritas. Nocturnos de contabilidad y taquigrafía para empleados ambos sexos. Escritura máquina 10 pesos. Diplomas legalizados. 20—Set.

INSTITUTO MERCANTIL. MERCED 882. Comienzan nuevos cursos. 26—A

FRANCES, CONVERSACION, GRAmatical, da lecciones profesor parisién. Casilla 1700. 25—A.

PROFESOR INGLES NECESITASE para enseñar dicho idioma. Tratar:

CONTABILIDAD, TAQUIGRAFIA, idiomas, dactilografía, enseñamos rápidamente. Instituto Comercial, Agustinas 1060.

¡OJO! INSTITUTO PROFESIONAL "Presidente Alessandri".— Establecimiento moderno. Sin competencia. Mecánica dental. Masaje. Belleza científica. Pedicuro-cirujano. Ortopedia, etc. También "por correspondencia". Diplomas válidos. Inscríbase. Bandera 127. Director: Prof. Díaz Gascogne (autorizado por Supremo Gobierno).

¡CONTABILIDAD! DACTILOGRAfía, taquigrafía aritmética comercial. Redacción Mercantil, todos los ramos $ 30 mensuales. Curso de 7.30 a 8.30 P. M. en formación. Enseñanza notable. Apresúrese. — "Instituto Alessandri". Bandera 127. ¡TELEGRAFIA MORSE! $ 20 mensuales. "Instituto Alessandri".

¡ONDULACION MARCEL! PERfecta, elegante, verdadera; peinados artísticos melenas. Ultima palabra. Enseñanza rápida, económica, garantida. Instituto "Presidente Alessandri", Bandera 127.

25.—Instrumentos musicales, afines y accesorios. — (Compra-venta y composturas)

VICTROLAS, GRAMOFONOS, COMposturas económicas, repuestos legítimos. San Pablo 2215. Ag.-26

VICTROLAS DE TODOS MODELOS con facilidad de pago, entrega inmediata. San Pablo 2215. Ag.—26

DISCOS: TODAS LAS SEMANAS recibimos novedades. San Pablo 2215. Ag.—26

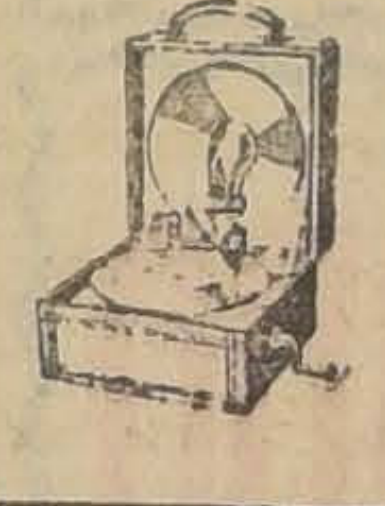

DISCOS. — LAS últimas novedades, Ahumada 113.— Sucesora Otto Becker Ltda. 20—Set.

PIANO ESTUDIO VENDO. SAN Pablo 1407 25—A.

DISCOS VICTOR TODAS MARCAS, desde $ 4. Llegaron últimas novedades. Cambio discos usados, rotos por nuevos. Máquinas Singer, victrolas. Vendo facilidades pago. Repuestos en general, composturas económicas, muebles para victrolas. San Pablo 2786. Oct—12

VIOLIN VENDO; TRATAR DE 12 a 1. Cuevas 846. 24—A.

NECESITO BATERIA, URGENTE: "Las Higueras": Pastor Ovalle 402 24-A

CLASES VIOLIN, TEORIA, ESTUdios en Conservatorio de Europa.— Guardiola. San Pablo 1419.

VIOLIN ENTERO, BUEN ESTADO conservación compro. Recoleta 564.

OCASION VENDO VICTROLA IMportada. Andrés Bello 622. 25—A.

COMPRO PIANO AL CONTADO, INdicar marca, casilla 3219.

DISCOS VICTOR TODAS MARCAS, desde 4 pesos llegaron últimas novedades. Cambio discos usados, rotos, por nuevos. Máquinas Singer. Composturas económicas. San Diego 1562. 30-A

RICO PIANO ALEMAN, FLAMANte, baratísimo. Santo Domingo 2008.

COMPRO PIANO PERFECTO ESTAdo, escribir indicando marca y precio, Bandera 28. 25-A

VENDO PIANO, SANTA ELENA 962. 26—A

$ 300 VENDO RICA VICTROLA. Franklin 750.

RICA VICTROLA BANDONOLA, vendo. Unión Americana 51. A-26

27.—Medicina y Farmacia

SIFILIS, GONORREA, CONSULTAS gratuitas 1-6. Nocturna 8.30-10. Clínica doctor Cifuentes. Santo Domingo 1953 A—30

BUENA FORTUNA, SUERTE Y atracción, Zahumerios, plantas, yerbas medicinales. San Pablo N.o 2452 26-A

ENFERMOS DESAHUCIADOS DEclarados incurables, surtido inmenso en plantas y yerbas medicionales, conforme "Sistema Naturistas del doctor Lezaeta y Hamsem". San Pablo 2452. A—25

AGOTAMIENTO NERVIOSO, NEUro-psico-astenia mejoran sorprendentemente con las inyecciones de Ovoplastina.—Base: Lecitine y Luteina.

AFECCIONES AL CORAZON, ARterio esclerosis. Use Yodorgan y sanará.—Base: Yodopeptona.

GRANOS, FORUNCULOS, HINCHAzones se quitarán tomando Yodocervina.—Base: Levadura yodada.

BRONQUITIS, TOS PERSISTENTE desaparecerán tomando Solvina. — Base: Balsámicos Sulfoguayacolato de potasio.

INSOMNIO, EXITACION NERVIOsa, Neurastenia se combaten con Normalina lo más agradable y eficaz que se conoce. — Base: Dietolmalonilurea.

LA DEBILIDAD, AGOTAMIENTO, Cansancio y faltas de energías se combaten con éxito seguro y permanante, gracias a la Vitalina.—Base: Hemoglobina Fosfoarsénica.

BRONQUITIS CRONICAS, TUBERculosis, Asma sentirá inmediata mejoría empleando Roburol por vía bucal o inyecciones. Lo atestiguan certificados médicos por sus espléndidos resultados.— Basé Lecitina, Yodo Guayacol Mantol.

DISPEPSIA, DOLORES DE ESTOmago, digestiones difíciles desaparecerán si empláis una cucharada de Elixir Reductor a la hora de las comidas.—Base Pepsina. Deastasa. Pancreatina.

28.—Materiales de construcción. (Compra y venta)

LADRILLOS REFRACTARIOS, ven-

TUBOS CEMENTO TODOS DIAMEtros, piletas curvas, cemento blanco y alsen, mosaico granito artificial, ladrillo doble para garage, soleras, tapas cámara. Lira 715. 24-A

SE VENDE PUERTAS Y VENTAnas usadas. Merced 188. 25-A

YESO BLANCO Y NEGRO, VENde. Castro 78. 24-A

REJA ALAMBRE PARA GALLINEro que sea firme, compro. Santa Isabel 341.

VENDO MOTOR, TUPI, SERRUCHO torno, transmisión. Carmen 1960. 25A

VENDO VENDO BANCO CARPINtero y caja herramientas. Tratar, Jofré 309. 25—A.

LADRILLOS MURALLAS $ 130; fiscales, $ 90 mil. Carrión 2002. 29—A.

LADRILLOS MURALLA Y FISCAL, vendo, Avenida España 338. 26-A

PLANCHASS ACANALADAS, CAñería de gas y agua, varios para construcción, usadas, vende, Catedral 2025. 25-A

PUERTAS, VENTANAS, MAMPAras, galerías, precios sin competencia. "La Norteamericana", San Pablo 1884 2—Set.

$ 20 EL CIENTO ADOBES NUEvos. Independencia 1193. 24—A.

TAZAS NUEVAS BLANCAS Y AMArillas para w. c., pequeñas averías, a bajos precios. San Pablo 2502.

PUERTAS, VENTANAS, GALERIAS, mamparas. Precios reducidos vende Fábrica "Britania". Av. Matta 556. 25—A

TEJAS USADAS VENDENSE OCAsión, Santa Isabel 0272. 25-A

VIGAS T, U, RIELES, COLUMNAS, vende. Sotomayor 41. A-25

29.—Máquinas, motores, afines y accesorios (Compra-venta y composturas)

PRENSA LITOGRAFICA, TAMAÑO medio Mercurio, compro de ocasión. Indicar marca y precio. Ofertas: Litográfico, Casilla 3331, Valparaíso. A—25

TALADROS, TRASMISIONES, TORnillos, correos, poleas, fraguas, fuelles, vigornias, vendo. U. Americana 77. 24—A

MOTORES, RESORTES, RUEDAS Y toda clase repuestos para automóviles vendo barato. Molina 556. 24—A

MOTOR PARAFINA, 2 CABALLOS industrial. Motor de motocicleta 5 caballos vendo. Molina 556. 24—A

RICA MAQUINA DE ESCRIBIR muy poco uso vendo. Santa Elena 956. 26A

VENDO BARATA UNA MAQUINA chica de tejer. Sierrabella 1595.

VENDO MAQUINA SINGER DE ocasión, en perfecto estado. Marín 33.

MAQUINA COSER PAJA, DRESdencia, vende ocasión. San Diego 276. 25-A.

MAQUINA BORDAR CADENETA vende ocasión. San Diego 276. 25-A

MAQUINA PLISAR VUELOS Ocasión, vende San Diego 276. 25A

30.— Muebles. (Compra-venta)

MUEBLES, DORMITORIOS, COMEdores, salón, escritorios, variedad estilos y especialidad en coloniales. Precios bajísimos. Grandes facilidades de pago con entrega inmediata. Especialidad sillas desde 100 pesos docena. Venga consultar Fábrica Nacional de Muebles. Serrano 398. N O.

MUEBLES: OFRECEMOS CUALquier estilo, precios muy ventajosos; entrega inmediata, grandes facilidades de pago. Consulte nuestras condiciones. Fábrica Sociedad Nacional de Muebles y Maderas. Copiapó 1960, entre Prat y San Diego. 12-S

VENDO ALFOMBRA GRANDE 50; peinador grande mármol, 60; aparador grande mármol, 130. Coches cuna paseo, 150 y 25. Montura correra, 350; escritorio caoba, 50; velador mármol, 25. Libertad 574. 24-A

COMPRO MESA DE POCKER. TRAtar de 7 a 8 P. M. en Compañía 1053. 25-A

VENDO RELOJ COMEDOR, MESA poker. Prat 207. A-24

MUEBLES DORMITORIO, COMEdor, salón, salita, oficina, etc. de esmerada fabricación propia, ofrece la nueva Mueblería Washington, Maestranza 442-44-. Precios muy ventajosos, con grandes facilidades de pago. No compre muebles sin consultarnos. Set-9

MESA CORREDERA LINGUE, Nueva, vendo. Sierrabella 1615. 24A

AMOBLADO ESCRITORIO VENDEse de ocasión. Recoleta 983. 26A

COMPRAMOS BLES, CATRES y colchones usados. Vamos a domicilio. Castro 528. A—27

COMPRA-VENTA DE MUEBLES Y mercaderías en general. Anticipo dinero, recibo consignaciones. Casa de Consignaciones y Remates.—Norberto Correa M., martillero público y de hacienda. Avenida de las Delicias 1230 (al lado de Orrego). 17-S.

$ 350 SE VENDE AMOBLADO DE hall, roble americano. Castro 283. 25-A

ANTICIPO FONDOS POR MUEBLES menajes a consignación. Casa Remates. San Antonio 74. A—31

CATRE DOS PLAZAS, VENDO, SAN Pablo 1961. A—23

AMOBLADOS COMEDOR, SALA poco uso vendo mitad precio. Sotomayor 6. 23—A.

APARADOR, BIBLIOTECA, ROPEro, reloj de comedor, se vende barato. San Isidro 956. A-28

MUEBLES HALL, UTILES CASA, vendo. Rancagua 0398 esq. Condell.

VENDESE APARADOR CON MARmol, de ocasión. Riquelme 42 A. All

VENDESE DE OCASION BILLAR completo, Santos Dumont 714. 26A

VENDO DOS LINDOS SILLONES americanos peluquería sin uso — Maestranza 1709. 25—A.

VENDO SILLAS COMEDOR, MARquesas, catres, 21 Mayo 843.

POR VIAJE VENDO MOBILIARIO casa, juegos, muebles separados. Espejos, alfombras, cortinajes, piano maquinaria bronce. Huérfanos 2494.

AMOBLADO SEDA, $ 260; ANTESAla, 150; dos cómodas mármol, $ 80; estantes, roperos, veladores, alfombrados, trinches. — Santo Domingo 2008.

ALFOMBRAS LIMPIA, LAVA LA Higiénica Vacuum. Maestranza 918.

SAZIE 2450, REALIZO GRAN existencia de muebles dormitorio, comedor, salón, escritorio, peinadores, aparador, roperos de lingue, lunas biseladas desde 150 pesos cada uno.

POR AUSENTARME VENDO LINdo juego comedor, seis sillas, varios. Bascuñán 466. 25—A.

CATRES DE FIERRO (DE COLEgiales) se venden baratos y de ocasión. Sotomayor 347. 25—A.

MEDIO AMOBLADO SALON GRAnate, peinador, ropero, velador y tina de baño, en $ 50 vendo. Sotomayor 833.

COMPRO OCASION MESA CORREderas, una docena sillas comedor buena calidad perfecto estado, indicar precio. Casilla 355.

VENDO MUEBLES, CATRES. CHIloé 1496. A—28

31.— Notificaciones comerciales

HABIENDO COMPRADO EL ACTIvo del negocio de abarrotes del señor Tomás Jara, calle Jofré 320, no respondo por ninguna cuenta desde esta fecha. 24-A

HABIENDO COMPRADO EL NEgocio de repuesto de automóviles del señor Genaro Leymons ubicado en Diez de Julio 334, no respondo por ninguna cuenta pasado tres días.—Heriberto Munizaga Hesven. 25-A

HABIENDO COMPRADO EL NEgocio de Juvenal Núñez, San Isidro 598, no respondo por cuentas pasado tres días. — Juan Vadillo. 26A

AVISO AL PUBLICO: HABIENDO comprado el almacén de cueros curtidos al señor Carlos Le Quesne, por escritura de 18 del presente, advierto a sus acreedores que deben presentar sus créditos cuanto antes para su reconocimiento. — Ramón Osorio. A—26

33.— Oficinas, locales y garages. (Ofrecidos y buscados)

ARRIENDASE ESPLENDIDOS ALmacenes con casa en calles de mucho comercio. Diez de Julio 1050, casa 16. 23-A

$ 420 BODEGA EXTENSA, APROpiada para industria, arriéndase. — Chacabuco 31. 24-A

SE ARRIENDA ESPLENDIDA OFIcina en la Galería Alessandri. Tratar: Administración N.o 16. A-26

$ 650, ARRIENDASE ALMACEN con casa recién construída. Diez de Julio 60. A—24

400 ARRIENDO ESPLENDIDO LOcal apropiado industria en Coquimbo N.o 1175. A—24

OFREZCO LOCAL PARA INDUStria con casa habitación. Vergara 457. A-24

ARRIENDO LOCAL, DELICIAS 129, apropiado para bodega o industria. Tratar en el 107. A-24

SE ARRIENDA ESQUINA CON CAsa habitación, largo contrato. O'Higgins 1546. A-25

SE ARRIENDA UN LOCAL APROpiado para carnicería. Tratar: Ñuble 441. 24-A

ARRIENDASE COMODO LOCAL para negocio. Gálvez 903. Tratar, Nataniel 904, de 9 a 12 de la mañana. 25—A.

SE ARRIENDA ESQUINA CON estantería muy buena para negocio; también hay casitas a la calle para arrendar. Calle Benavente 679. 25—A.

ARRIENDO LOCAL COCHRANE 541

$ 30.00 ARRIENDO LOCAL PARA guardar góndola, camión. Carmen 1449. Tratar: San Ignacio 740.

NECESITO LOCAL DE 20 PIEZAS situación centralísima, apropiado para hotel. Delicias 1146.

TRASPASO SITIO O CAMBIO POR mercadería. Tratar: San Luis 1372. A—24

LOCAL CON FUERZA ELECTRICA arriendo. Avenida Matta 1454.

34.— Operarios para fábricas, talleres, etc. (Pedidos y ofrecidos)

ENCUADERNADOR LITERATURA necesito. Esmeralda 656.

DOS PRENSISTAS, UN CAJISTA necesto urgente. Juárez 703.

Carpinteros y mueblistas

SE NECESITAN DOS OFICIALES carpinteros. Ejército 724.

CARPINTEROS GOTICOS COMPEtentes necesítanse. Romero 3145.

OFICIALES MUEBLISTAS ADElantados. Coquimbo 550.

TALLADORES, MUEBLISTAS, Barnizadores necesito. Tratar: Moneda 1517. De 12 a 2.

Sastres, Modistas y costureras

PARA COSTURA BLANCA A DOmicilio, ofrézcome. Quintana 370. A-25

APRENDIZA SASTRE ADELANtada necesito. San Alfonso 1414

COMPOSTURERAS NECESITA Sastrería El Buen Gusto. Matucana 869. A-24

NECESITO BUENAS AYUDANTAS vestoneras, sepan ojalar. Coquimbo 1145.

AYUDANTA EN VESTONES NEcesito San Ignacio 317.

COSTURERA SASTRE NECESITO. Merced 776.

NECESITO AYUDANTA EN MODA. Molina 362

VESTONERAS CON MUESTROS necesito. Moneda 848.

SOCIEDAD COOPERATIVA MILItar, Nataniel 76. Se necesita muchacho de 15 a 17 años, para mensajero. Indispensable buenos antecedentes.

COSTURERA NECESITO, POR MEses, competente en trajes para señoritas, bien recomendada. Teatinos 86. 25A

BUENAS COSTURERAS PARA Vestidos señora necesito. Maestranza N.o 182.

PALETOCERAS Y CORPIÑERAS competentes, necesito. Claras 460 25—A

COMPOSTURERA DE OBRA grande, muy competente, necesito. Rosas 1230.

NECESITO NIÑA MUY COMPEtente para la moda. Toesca 2767 casi esquina Bascuñán G.

NECESITO AYUDANTAS SASTRES y vestoneras. Esperanza 60, casa 9.

VESTONERA SASTRE PARA EL taller necesito. Mapocho 2373.

NECESITO AYUDANTE COMPOSturera o composturero. Sastrería. — Merced 834.

APRENDIZAS SASTRE, ADELANtadas, necesito. Regimiento Maturana. Santa Rosa.

COSTURERA-MODISTA, DISPUESta hacer dos salones, necesita familia extranjera, puertas adentro, sueldo $ 80, 85. Tratar 2-7 tarde. Compañí 2876 B.

NECESITO AYUDANTAS VESTOneras y vestoneros. Esperanza 60, casa 9.

COSTURERA PARA LA MODA NEcesito. Esperanza 42 C.

COSTURERAS EN MODA NECESIta, Rosas 1615, casa 9.

NECESITO BUENA AYUDANTA vestonera, sepa ojalar. Libertad 768. Casa 5. Altos.

Zapateros

PLANTILLEROS COMPETENTES necesitamos. Chiloé 1971. 24A

NECESITO BUEN COMPOSTUREro y aparadora. Compañía 1699. A-24

NECESITO APARADORAS PARA adentro. Maestranza 226. 24-A

NECESITO ZAPATERO COMPOSturero. Independencia 1574. 24-A

SE NECESITA UN BUEN COMposturero. Porvenir 360. A-24

ZAPATERO AYUDANTE OBRA DE hombre necesito. Gay 2930. 24-A

NECESITO OPERARIOS BLACK, San Diego 1945. 24-A

APARO MEDIDAS REMONTAS. Brasil 721. 31-A

APARADORA PARA EL TALLER necesítase. Nataniel 34.

ZAPATEROS LUIS QUINCEROS necesito. Prat 103.

ZAPATERO OBRA DE HOMBRE competente necesito A. Prat 1427.

NECESITO ZAPATERO COMPOSturero. San Martín 625.

CORTADOR SUELA NECESITO. — Andes 2714. 26—A.

COSEDOR PLANTILLA NECESIto. Chiloé 1971.

ZAPATEROS ESTAQUILLADOS necesito. San Alfonso 410.

APARADORA MAQUINA IZQUIERda necesito. San Diego 830.

ZAPATERO COMPOSTURERO, NEcesito. Santa Elena 1297.

ZAPATEROS HOMBRE Y NIÑO EStaquillado, necesito. Bascuñán 116.

Oficios varios

NECESITO TALABARTERO OBRA. Independencia 348. 24-A

OFICIAL JOYERO SEPA HACER composturas necesito. Agustinas 1437.

SOMBRERERO COMPETENTE NEcesito, Dirigirse por carta. Concepción, Freire 671. 26A

OFICIAL TAPICERO QUE SEPA colocar cortinas necesito. Serrano 630. 25-A

BUENAS AYUDANTAS EN SOMbreros señora necesito. Grajales 1977.

RASPARADORES ENCERADORES piso necesito. Loreto 154.

BUENAS PREPARADORAS PARA sombreros señora necesito. Teatinos 14.

TAPICEROS NECESITO, A. PRAT 1272.

NECESITO HOJALATEROS, ESMEralda 772. 25A—

NECESITAMOS AL MAESTRO moldurero Salcedo. Chiloé 1310. 26—A.

JOYERO CON TODA HERRAMIENta se ofrece ésta o provincia. Gay 2514, casa 8.

NECESITO PREPARADORA EN sombreros. Maestranza 642.

MECANICO ESPECIALISTA, EN composturas de máquinas de coser, industriales necesitan. Manufacturas Girardi, Avenida Italia 830. Sueldo. cien pesos semanales. 25A

NIÑAS PARA EL BETUN, COMPEtentes, necesita os. Nueva Valdés 927.

TORNEROS EN MADERA, COMPEtentes con herramientas trabajos a trato, pago bien. — Delicias 2[illegible]

OPERARIOS PRACTICOS NECESIta la Tintorería Au Chic. Compañía 2752. 25A

35.— Oficios y servicios diversos. (Pedidos y ofrecidos)

Peluqueros

NECESITO PELUQUERO COMPEtente. Independencia 867. 24-A

PELUQUERO CON HERRAMIENtas necesito, San Diego 2304.

NECESITO PELUQUERO COMPEtente para hombres, trabajo insuperable. Irarrázaval esquina V. Mackenna. 25—A.

PELUQUERO COMPETENTE SIN vicios, cumplidor ofrécese fuera Santiago. Delicias 2467.

NECESITO PELUQUERO. VICTOria 766

PELUQUERO NECESITA PELUquería Trujillo. Bascuñán 676.

Chauffeurs

CHAUFFEUR PARA COCHE Grande necesítase. Calle Nueva York, 17. Tercer piso. 25A

CHOFER AUTO ARRIENDO, NEcesito. Esperanza 8.

Cocineras

NECESITO BUENA COCINERA Y empleada para comedor, recomendadas, buen sueldo. Dieciocho 403. A-24

COCINERA CON RECOMENDACIOnes, se necesita. Agustinas 1468. A—24

NECESITO COCINERA Y NIÑERA con recomendaciones. Buenos sueldos. Avenida Matta 143. A—24

COCINERA POCA FAMILIA. Sueldo $ 60. Recoleta 707. 24-A

NECESITO NIÑA PARA LA COCIna con recomendaciones. García Reyes 580. 26-A

COCINERA CON RECOMENDACION necesito. San Isidro 134.

COCINERA BUENA NECESITO, pago buen sueldo. San Antonio 41 altos.

COCINERA, NECESITA MATRIMOnio solo. Tratar: Carmen 169. 25-A

CASA EXTRANJERA NECESITA señora para la cocina que tenga una hija de 15 a 16 años para servicio de mano. Se exige buena recomendación. Diez de Julio 306. 26-A

COCINERA COMPETENTE NECESItase, para dos personas. Alonso Ovalle 869.

COCINERA QUE SEPA COCINAR necesito, buen sueldo. Manzano 260. 26-A

EMPLEADA PARA LA COCINA, con recomendaciones. Coronel Pantoja 55, por Vidaurre, entre Castro y Dieciocho. 25-A

EMPLEADA SEPA COCINAR NEcesito, buen sueldo. San Francisco 990. 25-A

COCINERA NECESITO. AGUSTInas 2510. 25—A

COCINERA RECOMENDADA, TOdo servicio tres personas $ 80. Huérfanos 2992.

COCINERA Y EMPLEADA PARA cuidar niñita con recomendaciones necesito. Presentarse de 1 a [illegible] Santo Domingo 1751. 25—A

COCINERAS, COMEDOR, NIÑERAS acudan a "La Radio", buenos sueldos, San Pablo 950.

COCINERA PARA MATRIMONIO solo, buen sueldo. Rosas 2725.

NECESITO COCINERA. HOTEL Madrid, Bandera 815.

COCINERAS PARA COMEDOR, piezas, niñeras, pídalas a "La Veloz" Delicias 842, Sucursal, Santa Rosa 155. 25-A

COCINERA NECESITASE. DIECIocho 406. A—2

COCINERA MUY COMPETENTE sin niños, necesito con muy buenas recomendaciones. Sueldo: cien pesos. Tratar: 1 a 4. Huérfanos 611. 25—A

COCINERA CON RECOMENDAción necesito, Rosales 1690.

SE NECESITA COCINERA, MENcides de Nidos 1121, Plaza Almagro. 25—A

NIÑA ENTIENDA COCINA, POCA familia. Villavicencio 62. 25-A

COCINERAS DE MANO, NIÑERAS, necesito varias. Bandera 339.

COCINERA Y PARA DEMAS quehaceres necesito [illegible] madre e hija. Esperanza 8. 25—A.

NIÑA PARA LA COCINA NECESIto urgente. Rosas 2260.

NECESITO COCINERA. CUETO 741.

OFICINA BRASIL 23 NECESITO cocineras, todo servicio, muchachas, matrimonios campesinos, cocineras suplentes.

NECESITO AYUDANTA DE COCIna. Matta 1132.

EMPLEADAS COCINA Y MANO NEcesito. A. Prat 248.

EMPLEADA MEZA, COCINA, Y otra de mano recomendadas necesito. Sto. Domingo 1269.

COCINERA COMPETENTE, SE NEcesita, en Huemul 542.

NECESITO COCINERA SIN NIÑOS. Vicuña Mackenna 527.

NECESITO COCINERA, RECOMENdada. Chiloé 1496. A—26

Lavanderas

NECESITO BUENA LAVANDERA. San Ignacio 844. 24-A

NECESITASE LAVANDERA CON recomendaciones. Tratar: Rosas 1157. 26-A

EMPLEADA COMPETENTE NECEsita lavandería San Pablo 2923.

NECESITO LAVANDERAS, PLAZA Hotel, Plaza de Armas.

LAVANDERA PARA HOTEL NEcesito. Matucana 82.

Mozos

MOZO DE 16 A 18 AÑOS PARA bodega de frutos del país, necesito. Prieto 1502.

MOZO CON CARNET QUE SEPA encerar y buenas recomendaciones, presentarse Estado 136. 25—A.

NECESITO MOZO PARA ALMACEN con buenas recomendaciones. 21 de Mayo 840.

NECESITO MOZO QUE ENTIENDA algo en agricultura y sirvienta. Calle San Diego N.o 80 Población Millores.

MOZO NOCHERO NECESITO. SAN Alfonso 75.

NECESITASE MOZO DE 14 AÑOS, Alameda 1146.

MOZO COMPETENTE PARA TRAbajo de bodega necesítase. Presentarse de 8 y media a 9 A. M. Con recomendaciones en Huérfanos 1017.

Niños

MUCHACHO DE 18 A 20 AÑOS para mandados y aseo necesito, muy buenos informes. Catedral 2395. 24-A

NECESITO UN MUCHACHO PARA todo trabajo. Agustinas 517.

NIÑOS MUY ACTIVOS, BUENAS referencias necesito. Agustinas 1778.

NECESITO NIÑOS VENDER PAN. Freire 650. 25-A

MUCHACHO PARA MANDADOS Y servicios de aseo se necesita en San Antonio 421. Presentarse de 2 a 3 P. M. con recomendaciones. 25—A

MUCHACHO REPARTIDOR CON informes, sepa andar en bicicleta, necesito. San Ignacio 229.—7—9.

MUCHACHO, NECESITO. 18 años prefiero de campo. Carrión 1608. A—26

MUCHACHO. NECESITO. CARRION 1398. A—25

Oficios y servicios varios

NECESITO MATRIMONIO SEPA chacarería "Chacra Los Olivos". Los Olivos esquina. Acequia Los Pérez. A—24

EMPLEADA DE LA MANO NECEsito para casa de dos personas. Debe ser muy aseada, buena presencia y con muy buenas recomendaciones. Tratar de 1 a 2 de la tarde, en Santa Lucía N.o 152 altos. A-25

UNA NIÑA PARA LAS MESAS para pensión. Delicias 1835. 25-A

NIÑA PARA LAS MESAS: SAMA 1076. 24-A

VENDEDOR AMBULANTE CON garantía, necesito. Brasil 727.

EMPLEADA ACTIVA NECESITO. La recibo con guagua. Inglaterra 1302, esquina Maruri.

JOVEN EXTRANJERO, 27 AÑOS, de muy buena familia, se ofrece como compañero o ayudante de viaje a Europa e Estados Unidos. Dirigirse a "Viajero", casilla 2239. 25-A

EMPLEADA PARA LA MANO Y cuidar guagua se necesita. Avenida Matta 230. 25—A

NECESITO EMPLEADA ENTIENDA algo cocina. San Pablo 1388.

REPARTIDOR LECHE NECESITO. San Pablo 3635.

NECESITO AYUDANTE CORTAdor, carne. Loreto 287. 26-A

SE NECESITA EMPLEADA, MONEda 875, altos. 22-A

TRABAJADORES DE CAMPO SE necesitan, a trato. Lo Valdivieso. Av. Pedro de Valdivia N.o 3000. 28A

JARDINERO CON RECOMENDAciones necesito, presentarse 10 a 11. Avenida Subercaseaux 850. 25A

NIÑA O SEÑORITA PARA QUEHAceres de casa y sepa algo cocina necesito. Buen sueldo. Toesca 2486. 25A

EMPLEADA ENTENDIDA EN EL ramo de dulces chilenos se necesita, en Cienfuegos 270. Buen sueldo. 26A

NECESITO EMPLEADA PARA quehaceres de casa. Santa Filomena 188. 25—A.

MATRIMONIO SIN NIÑOS, SEPAN bien lechar necesito. Mapocho 2369.

PINTORES NECESITO. TEATRO Municipal.

NECESITO NIÑA PARA LAS MEsas. Mapocho 884.

SE NECESITAN SEÑORITAS PAra bañar cremas en chocolates. Sueldo $ 45 semanales. Pedregal 8. 25—A.

OFREZCOME ADMINISTRAR, mayordomo o cuidador propiedades, citées, en cambio casita, garantía seriedad y pagos morosos. Recomendaciones. Pérez Colón 1883.

MUCHACHA PARA EL SERVICIO necesito. Toesca 2570. 26—A.

NECESITO NIÑA HACER ENCOmiendas. San Antonio 265.

NECESITO MATRIMONIO, MOZO cocinera. Delicias 1993.

SE NECESITA BARNIZADORES temprano. Prieto 1409.

EMPLEADA PARA TODO SERVIcio necesita, casa extranjera, recomendaciones. Rosas 2440. 25-A

BARNIZADORES Y RECORREDOres competentes necesito. Nataniel 640.

EMPLEADA PARA COMEDOR NEcesito joven y aseada, con buenas recomendaciones. Dieciocho 481. 25A

VIOLINISTA OFRECESE PARA trabajo diario en teatro, hotel, baile, etc. Libertad N.o 176, tercer piso).

EMPLEADA COMEDOR Y PIEZAS con buenas recomendaciones. Catedral 2474. A—25

EMPLEADA JORNAL PARA SEñora sola necesito. San Ignacio 740. 25—A

EMPLEADA COMPETENTE PARA mostrador necesítase en Andrés Bello 749. 25—A

SE NECESITAN 50 TRABAJADOres para sacar troncos en el fundo Lo Aguirre, Pudahuel, trabajo a trato. Tratar: allá mismo con el administrador. 25—A

TRABAJADOR NECESITO. GALvez 171.

MATRIMONIO SIN NIÑOS NECEsito, ella cocinera, él trabajador quinta. Correa 1602 esquina Vivaceta, góndolas Hornillas. 26—A.

NECESITO NIÑA JOVEN PARA cuidar niño. Covadonga 17.

EMPLEADA COMPETENTE PARA pastelería, fuente de soda necesito. Delicias 2737.

PARA FUERA DE SANTIAGO SE necesita empleada para dos personas. Tratar, San Francisco 144. 26—A.

NIÑERA CON BUENOS INFORMES para cuidar niñita de dos años necesito. Lira 1182. 25—A.

JOVEN QUE TOQUE GUITARRA. Matta 1920.

REMATES DE PRENDAS DE PLAZO VENCIDO

Hoy Martes 24 de Agosto, a las 9 1|2 A. M., el martillero, señor Correa, rematará en la **Casa de Préstamos "LA AFRICANA", calle San Diego N.o 802**, las prendas no rescatadas y comprendidas entre los números 42.349 a 43.259 y 31.709 a 33.720.

Hay: cortes casimir, ternos, máquinas coser, plaquées, rebozos, sobretodos.

Hoy Martes 24 de Agosto, a las 10 1|2 A. M., el martillero, señor Jorquera, rematará en la **Casa de Préstamos "EL GLOBO", calle San Diego N.o 580**, las prendas no rescatadas y comprendidas entre los números 65.858 a 66.667.

Hay: amoblados tapizados, ternos, bicicletas, plaquées, muebles, espejos, etc.

El Martes 24 de Agosto, a las 2 P. M., el martillero, señor Calvo, rematará en la **Casa de Préstamos "LA SAN MARTIN", calle Maestranza N.o 701**, las prendas no rescatadas y comprendidas entre los números 22.194 a 26.989.

Hay: catres bronce, máquinas coser, ternos, alhajas, pianos, armas de fuego.

Hoy Martes 24 de Agosto, a las 4 P. M., el martillero, señor Aldunate, rematará en la **Casa de Préstamos "EL GALLITO", Avenida Providencia N.o 1230**, las prendas no rescatadas y comprendidas entre los números 7.681 a 9.949 y 23.227 a 26.190.

Hay: cortes casimir, plaquées, calzado, sillas montar, rebozos, manteles, etc.

Las prendas estarán a la vista desde dos horas antes del remate.

PAGO AL CONTADO.

EL INSPECTOR.

El Miércoles 25 de Agosto, a las 9 1|2 A. M., el martillero, señor Correa, rematará en la **Casa de Préstamos "LA SULTANA", calle San Diego N.o 2080**, las prendas no rescatadas y comprendidas entre los números 56.130 a 57.960 y 36.333 a 37.676.

Hay: ternos, cortes casimir, manteles, muebles, plaquées, alhajas, rebozos, etc.

El Miércoles 25 de Agosto, a las 10 1|2 A. M., el martillero, señor Aldunate, rematará en la **Casa de Préstamos "EL SOL", calle San Diego N.o 1602**, las prendas no rescatadas y comprendidas entre los números 91.472 a 92.239 y 86.174 a 88.012.

Hay: ternos, máquinas coser, plaquées, cortes casimir, manteles, calzado, etc.

El Miércoles 25 de Agosto, a las 2 P. M., el martillero, señor Calvo, rematará en la **Casa de Préstamos "LA NUEVA ESMERALDA", calle San Diego N.o 1925**, las prendas no rescatadas y comprendidas entre los números 67.067 a 68.576 y 22.250 a 23.866.

Hay: ponchos, catres bronce, máquinas coser, rebozos, manteles, cortinas, etc.

El Miércoles 25 de Agosto, a las 4 P. M., el martillero, señor Jorquera, rematará en la **Casa de Préstamos "LA SANTA JUANA", calle San Borja N.o 171**, las prendas no rescatadas y comprendidas entre los números 62.533 a 63.366.

Hay: cortes casimir, ropa interior y de cama, ternos, rebozos, ponchos, joyas.

Las prendas estarán a la vista desde dos horas antes del remate.

PAGO AL CONTADO.

EL INSPECTOR.

NECESITO NIÑAS PARA LAS MEsas. Pensión Recreo, Mapocho 2331, entre Libertad y Esperanza.

NECESITO NIÑA PARA EL SERvicio. Buen sueldo. Nicolás Palacios 1155. Por Mapocho pasado Matucana.

OPERARIOS PARA ACARREAR tierra necesito. Teatro Coliseo. Rodríguez.

OFICIALES ENTABLADORES NEcesito. Maestranza 663.

NECESITO JOVEN DE 14 A 16 años, joyería. Delicias 2874. 26-A

NECESITO CAMISERAS, SAN PAblo 1063.

HORTELANO SE NECESITA, 21 DE Mayo 815. Presentarse a las 9 A. M. o a las 2 P. M. Guardia de noche para chacra. Se necesita.

CHICO, PARA COPERO, NECESIto. Vicuña Mackenna 780.

EMPLEADA DE PIEZA RECOMENdada, necesito para pensión particular, $ 50 y gratificación. San Antonio 214.

SE NECESITA UNA NIÑA PARA cuidar una guagua. San Diego 1601.

EMPLEADA JOVEN, NECESITO Pensión "El cielito lindo". Lira 1216.

NIÑA PARA MESAS, NECESITO Santa Rosa 1300. Pensión Ñuble. A—26

NIÑA CAMA AFUERA, TODO TRAbajo, $ 40, 50. Chacabuco 92.

SE NECESITA JOVEN PARA MANdados y un aprendiz para tienda: inútil presentarse sin buenas recomendaciones. Delicias 3015. A-25

NECESITO LABRADOR TACOS, suela y sepa correr fierro. U. Americana 57.

VENDEDORES DE LEÑA CON clientela, necesito. Matucana 32.

COBRADORES, VENDEDORES PAra cuadros y retratos, necesito. Bascuñán Guerrero 1441.

NIÑA DE MANO CON RECOMENdaciones y muy decente necesita. — Monjitas 726. Altos. 26-A

36.—Pensión en familia

ARRIENDO PIEZA BALCON CON pensión matrimonio casa familia, sin pensionistas. Prat 207. A-24

CASA HONORABLE ARRIENDA una pieza amoblada, con pensión a matrimonio o dos jóvenes: San Antonio 460. 24-A

EN CASA DE FAMILIA ARRIENDO lindas piezas con pensión. Agustinas 829 25-A

FAMILIA ARRIENDA MUY BUEN departamento con pensión, Serrano 190. 25-A

FAMILIA ESPAÑOLA OFRECE buena pensión mesa; arrienda espléndidas piezas balcones. Maestranza 94. 26-A

CENTRAL CASA DE FAMILIA arriéndase, piezas confortables, baño y buena pensión. Compañía 1335.

38.—Préstamos e hipotecas.

DINERO A BAJO INTERES, FACIlito sobre hipotecas. Julio Pellissier, Morandé 283. A—25

DINERO LISTO PARA PRESTAmos hipotecarios.—Ofrezco varias partidas de $ 3.000 a $ 20,000, sobre segundas hipotecas de propiedades urbanas, al 12 por ciento —J. Valenzuela, Agustinas 1143, oficina 9. 26—A.

DINERO PRESTO POR MUEBLES y automóviles. Morandé 450, of. 38. 25—A.

CREDITO $ 56.000 PRIMERA HIpoteca permuto por propiedad. — Unión Americana 55. 25—A.

40.— Profesionales

SOBRETODOS REGALADOS, DEpósito casimires, precio fábrica $ 12. Sección sastrería, hechuras, 70. Vicuña Mackenna 1080. 24-A

CONDOR 1158, CASA ANTIGUA única especialidad zurcidos invisibles. Jersey, viraduras hechuras.— Transformaciones. 20—Set.

ZURCIDOS INVISIBLES VIRADUras, ternos, sobretodos, Hechuras, 90 pesos. Merced 776.

ZURCIDOS INVISIBLES: NOTABLE zurcidor japonés. Especialista único. Especialidad en viraduras. Transformaciones perfectas. San Diego 228. Teléfono 667. No confundirlo. Se evitará molestias. Señal. Letrero luminoso. 29-A

41.—Prendas de vestir

SE VENDE TODA CLASE DE ROpa para señoras y caballeros. San Martín 836. 24—A.

Remate

El 25 de Agosto, a las 2 de la tarde, se rematará en el 5.o Juzgado Civil de Mayor Cuantía, la propiedad

Molina 558

MINIMUM $ 25,000

al contado. Más bases y antecedentes en el Juzgado indicado, expediente Enrique Araya, autorización para vender, y en la oficina del abogado, don Víctor A. Salas Romo, Compañía 1325. 24-A

REMATE JUDICIAL

DE LAS EXISTENCIAS E INSTALACIONES DEL ALMACEN DE ABARROTES DE LA QUIEBRA MIGUEL BRUNO SILVA

1576 San Ignacio 1576

El Martes 24 del presente a las 10 de la mañana

Por orden del Síndico de la quiebra

—— HAY: ——

Conservas, mermeladas y frutas al jugo, Abarrotes en general, Artículos fierro enlozado, Artículos de paquetería, Sacos vacíos, Loza, Cristales etc.

Estantería con cajonería, Mostradores, Vidrieras, Molinillo para café, Balanzas, Utiles, etc.

Damajuanas, Chuicos, Barriles, Botellas, Carburo, Tambores de fierro, Frascos de vidrio con tapa, etc.

Y demás a la vista hoy Lunes, de 2 a 5 P. M.

PAGO AL CONTADO

VICTOR ARAYA L.

Martillero de Hacienda.

Remate

Por resolución del Cuarto Juzgado Civil del departamento, se ha fijado el trece de Setiembre, a las tres de la tarde, para que salgan a remate las propiedades situadas en San Bernardo, **calles Urmeneta N 176 y Francisco Aranda N.o 587 y 589, con los mínimums de 16,666.66 y $ 8,000, respectivamente,** que equivalen a los dos tercios de las tasaciones. Demás bases y antecedentes en el expediente caratulado: PALOMO con GONZALEZ.

POR VIAJE VENDO TERNOS Y ropa usada únicamente hoy, de 2 a 3 P. M. Rosas 1663.

42.—Personas buscadas

RAFAEL DAVINSON LO NECESIta Aurelio Risso para tratar colocación lámparas eléctricas. Santa Isabel 241.

44.—Remates.

REMATE DE MENAJE Y UTILES casa —Mañana a las 2 tarde, Andes 1955, al llegar a Brasil.—Hay: Medio amoblado salón, alfombras, pedestales, esquineros, peinadores, cómodas con mármol, aparador, mesas comedor, sillas comedor, cuadros, lámparas, catres, sommieres colchón lana, juego lavatorio, cristalería, loza, bandejas, servilletas, cocina económica importada, mesa con mármol, cocina gas, planchas de fierro, galvanizado y muchos otros útiles a la vista.— Eleodoro Estay, martillero. Ordenes: Oficina San Francisco 106.

REMATE TALLER MECANICO eléctrico, Agustinas 2202, Viernes 2 tarde. Admito ofertas en un lote, numerosa clientela, por ausentarse su dueño, Viernes detalles. — Nefatalí Arce, Martillero. — Ordenes: Delicias 3247, casa Bersano.

REMATE ABARROTES, MUEBLES Jueves 2 tarde. Club Hípico 914, Juan Cam.

REMATE ALMACEN ABARROTES y muebles dormitorio, Jueves 26, a las 2 P. M. calle Rosas 2201 esquina Matucana. Mañana detalles.— Arturo Sánchez. Ordenes, Bascuñán 120.

ARTURO SANCHEZ, MARTILLEro. Ordenes: Bascuñán 120. S-1.o

45.—Rodados, accesorios y caballos. (Compra y venta).

VENDO UNA CARRETELA APErada con dos caballos. Patria Vieja 875, Población Vista Hermosa. 25-A

REMATE

Por acuerdo de los interesados en la partición de los bienes de doña MARIA GERARD de SANFUENTES, y ante el Compromisario don MANUEL GAETE FAGALDE, en su Oficina calle HUERFANOS N.o 1242, el 30 DE AGOSTO PROXIMO, A LAS 4 P. M., saldrán a remate: la propiedad denominada.

VILLA "EL PORFIADO"

ubicada en la

AV. VICUÑA MACKENNA N.o 1466

por el mínimum de $ 300,000

El precio que se obtenga de la subasta se pagará: un tercio al contado; un tercio, a seis meses plazo y un tercio, a un año plazo, con más el interés del 8 por ciento anual, y el 12 por ciento en caso de mora, quedando hipotecada la propiedad para responder al pago de las cuotas de precio a plazo.

Establecimiento denominado

HOTEL ODDO

ubicado en la calle Ahumada N.o 327, Y SU ANEXO

HUERFANOS N.o 1012

POR EL MINIMUM DE $ 200,000

Se comprenden en la venta la marca comercial, derechos de llave, contratos de arrendamientos y todos los muebles, instalaciones, menajes y existencias de ambos hoteles.

El precio que se obtenga de la subasta se pagará: la mitad al contado y la otra mitad a seis meses plazo, debiendo el subastador garantizar el pago de la parte de precio a plazo con garantía hipotecaria calificada de suficiente por el Compromisario.

Datos y antecedentes: en la Oficina del Compromisario.

HUERFANOS N.o 1242

EL HOTEL ODDO

SIGUE ATENDIENDO A SU CLIENTELA COMO DE — COSTUMBRE. —

NORBERTO CORREA M.
MARTILLERO PUBLICO Y DE HACIENDA
ALAMEDA 1230 — TELEFONO INGLES 3099 — CASILLA N.o 1568

REMATE

DEL MENAJE DE CASA

Del Señor Ignacio Jarpa W.

SANTO DOMINGO N.o 1436
(ENTRE AMUNATEGUI Y SAN MARTIN)
(POR CAMBIO DE RESIDENCIA)

EL MIERCOLES 25, A LAS 2 P. M.

—— HAY ——

SALON.—Piano vertical marca Hansen, un piso para piano, Un amoblado tallado Luis XVI tapizado en seda, Mesas y pedestales dorados, Una consola con espejo, Un juego de jarrones de cristal y plaqué, Antigua caja de Jacarandá con frascos de cristal y plaqué, incrustaciones de concha perla, Cuadros al Oleo, lámparas eléctricas, Jardineras, Porcelana de Seyvres, Bohemia, Mayólicas, etc., etc.

COMEDOR.—Amoblado de comedor con incrustaciones marquetería, cristales y mármoles rosados, Vitrina, mesa de correderas, sillas tapizadas en pergamoide. Servicios de cuchillerías Dixon y Cristofle, Servicio de loza completa, y de Cristalerías. Centros de plaqué y cristal, alcuza de plaqué, galleteros y bandejas ídem, reloj de colgar, pedestales, cuadros, etc., etc.

ESCRITORIO.—Escritorio Roll-Top, Archivador, Máquina de escribir CONTINENTAL, mesa para ídem, Govelinos, Jardineras coloniales, Cuadros, Perforador de cheques, etc., etc.

SALON DE FUMAR. — Muebles Chesterfield, mesas ratona, Estante colonial tallado, Cuadros al Oleo, lámparas, etc.

DORMITORIO PRINCIPAL.—Amoblado de tres cuerpos, estilo Luis XVI con marquetería y aplicaciones de bronce, compuesto de: Ropero 3 cuerpos, Chifonier, Tollett, 2 veladores con cristales y lunas biseladas. Catres gemelos de bronce, sommiers, colchones. Servicio lavatorio, lámparas, botellas de velador, Servicio Necessaire de plaqué, Chaise-longue, Alfombra de centro, mesa de centro, etc., etc.

OTROS DORMITORIOS.—Amoblados de uno y dos cuerpos con mármoles, sillas, mesas, lámparas, alfombras, cuadros.

HALL.—Amoblado de cuero, cuadros, Victrola Víctor, con discos escogidos, un gran surtido en plantas finas.

VARIOS.—Cocina económica con caldero, batería de cocina, lavaplatos Baño, lluvia completa, Alfombra para escala, Cuna de bronce, Catres de fierro con bronce, muebles sueltos. Paragüera con espejo, rifle de salón, Govelinos, etc.

SE ARRIENDA LA CASA.

A LA VISTA DESDE HOY MARTES, A LAS 2 P. M.

NORBERTO CORREA M.
MARTILLERO PUBLICO Y DE HACIENDA.

CAMION, ARNESES REGALO. — Sargento Aldea 453 esquina Tocornal. 25—A.

CARRETON PANADERO EN BUEN estado, con o sin arneses y caballos cómprase. Dirigirse ofertas a O. S., Salto 1148. 25—A

CABALLOS O YEGUAS DE TIRO solo cómpranse. Presentarlos a Renca, Panadería Francesa "La Renquina". 25—A

VICTORIA CON ARNESES, BUEN estado cómprase. Ofertas: Av. Salvador 1284. 25—A.

COCHE IMPORTADO PARA guagua, especial para gemelos vendo. Delicias 2737. 25—A.

MONTURA CHILENA, LINDO chamanto, botas, pantalón vendo. San Francisco 1087.

OJO. VENDO COCHE. MARIA AUxiliadora N.o 314.

47.—Servicios y cosas útiles para familias

AGUSTINAS 1880, VENDESE TRAjes, facilidades, recibo hechuras. 27-A

SOMBREROS: HAGO Y TRANSformo toda clase trabajos, precios reducidos. Siglo XX 249 altos. 26—A.

ONDULACION MARCEL, 3; CORtar melena, 2: Rosas 1018, Puente y Bandera. 25—A.

LECHE PURA PARA GUAGUAS, EN tarros sellados, pídala a Martínez Ruiz Hnos. Renca. 2-S.

ONDULACION MARCEL, 3.00 CORte $ 2.00. Rosas 948. 26-A

MANICURE MASAJISTA MUY competente, con buenos certificados, necesítase. Moneda 950.

48.—Socios capitalistas e industriales. (Pedidos y ofrecidos).

MECANICO CON CAPITAL DE 6 mil a 7 mil pesos para socio de un establecimiento en el ramo de garage y carrocería en Rancagua, espléndida situación. Dirigirse en ésta: O. Bascuñán G., 1441. 25-A

REMATE

Por acuerdo de los herederos de don David Mandiola Mercado, en el estudio del Compromisario don LADISLAO ERRAZURIZ, CALLE AMUNATEGUI N.o 301, se rematarán con admisión de postores extraños, el día

7 de Setiembre próximo, a las 3 de la tarde

los siguientes inmuebles de la Sucesión:

Casa situada en CALLE ANDES N.o 2562 de esta ciudad,

MINIMUM: $ 21,000

Casas situadas en calle Almagro, de esta ciudad, y signadas con los números:

N.o 356 mínimum: $ 17,000
N.o 358 mínimum: $ 18,300
N.o 360 mínimum: $ 14,800
N.o 370 mínimum: $ 16,100
N.o 365 mínimum: $ 15,500

El precio de cada propiedad se pagará con la mitad al contado y el saldo a seis meses con ocho por ciento de interés anual.

El mismo día, a la hora indicada, se rematará también la propiedad de la Sucesión signada con los NUMEROS 420 AL 426 DE LA CALLE SAN DIEGO.

MINIMUM: $ 220,000

El precio se pagará con una tercera parte al contado, y el saldo con la mitad a seis meses y la otra mitad a un año plazo, con ocho por ciento de interés anual.

Títulos, bases y demás antecedentes, en el estudio del Arbitro.

FERIA Sta. ROSA

DE LA SOCIEDAD EL TATTERSALL

FERIA Y POSADA PARA CERDOS Y CORDEROS

Santa Rosa 2250.— Estación San Diego.— Teléfono San Miguel 17

EN LA FERIA DE HOY MARTES 24

Remataremos, como de costumbre, CERDOS GORDOS llegados de Curicó, Melipilla, San Carlos y Quinta y de otras procedencias.

LANARES: Corderos de Freire y un lote de 6 corderos gordos, especiales, llegados de Nancagua.

Remate Voluntario

ESPLENDIDA OCASION, PROPIEDAD DE RENTA

CALLE LAUTARO N.os 351-359

Situada a pocas cuadras de Avenida Irarrázaval y a una cuadra de Avenida Salvador. Con frente a tres calles. Dos esquinas para almacén.

MINIMUM: $ 45,000

Mitad al contado, resto en dos cuotas a seis meses y un año plazo con 8 o|o de intereses.

Demás bases y antecedentes en el estudio del abogado don Ottmar Stegmaier, Bandera 537, casa 1, donde se llevará a efecto el remate el día 25 de Agosto próximo, a las 2 P. M.

Feria Eduardo Rodríguez y Cía.

CALLE EXPOSICION ESQ. DE ANTOFAGASTA

GRAN FERIA
HOY MARTES 24
A LA 1 P. M., EN PUNTO

REMATAREMOS:

LLEGADAS DEL FUNDO LO MATTA

18 VAQUILLAS DURHAM, de 2 años, todas alazanas, muy mestizas y de procedencia muy lechera, hijas de las vacas de la conocida y antigua Lechería del Fundo "Lo Matta".

LLEGADOS DE SAN FERNANDO Y RENGO

24 BUEYES DE TRABAJO en buen estado y sanos.
38 NOVILLOS de 2 años para engorda.

POR ENTREGA DE FUNDO EN TALAGANTE

18 VACAS PARIDAS Y PREÑADAS HOLANDESAS Y DURHAM muy mestizas y buenas lecheras, las preñadas muy avanzadas.
11 VAQUILLAS HOLANDESAS, de 2 y 1 1|2 año, algunas cubiertas por TORO HOLANDES.
1 TORO HOLANDES, de 4 años, comprado al Criadero "Santa Gabriela"
1 POTRO mestizo percherón, manso, de silla.
1 MAMPATO manso, de silla.
POTRONES Y POTRANCAS y caballos de servicio.

LLEGADAS DE QUILICURA

7 VAQUILLAS HOLANDESAS, de preñez avanzada, de 2 años, muy mestizas.

LLEGADOS DE CURICO, TALCA, LINARES Y MELIPILLA

60 VACAS mestizas para engorda.—45 NOVILLOS de 3 a 4 años preparados para engorda.—28 BUEYES delgados para engorda.

LLEGADOS DE TEMUCO, LAUTARO, PUA, OSORNO, TRAIGUEN Y COLLIPULLI

NOVILLOS, VACAS Y BUEYES GORDOS especiales para Matadero.

DE OTRAS PROCEDENCIAS:

27 CABALLARES de arado llegados de San Vicente.—30 CABALLARES de montura, algunos de patrón.—35 CABALLARES de servicio, montura y arado. — VACAS PARIDAS DE TERNERO CHICO.— CHANCHOS GORDOS, para Matadero.
1 Potranca "Selva Oscura", hija de Whitittington y Chilena, inscrita, de 4 años, alazana.

Remate en un lote

DE LA SECCION FABRICA DE ARADOS KLEIN DE LA FABRICA Y MAESTRANZA UNION AMERICANA

En mi oficina, Agustinas N.o 865, el Miércoles 25 del Pte. a las 10 A. M.

Venderé en un solo lote la sección completa de la fábrica de los conocidos Arados Klein, con el bajo mínimum de $ 25,000, que representa menos del 50 o|o de su valor.

El lote comprende lo siguiente:

Los derechos sobre la razón social Klein Hnos.

Las marcas comerciales registradas sobre los arados y maquinarias de fabricación Klein.

Los modelos originales, estampas, cajas de fundición y las herramientas especiales para la fabricación de todos los tipos de arados de esta marca.

El inventario del contenido del lote pueden los interesados consultarlo en mi oficina de Agustinas N.o 865, y ver las especies en la Fábrica de la calle Unión Americana N.o 243, de 9 a 11 y de 2 a 5 diariamente.

VICTOR ARAYA L.
Martillero de Hacienda.